



Entente
de développement
Culturel

Ville de Gatineau
Ministère de la Culture, des Communications
et de la Condition féminine



Gatineau - Inventaire et classement du patrimoine bâti

Rapport synthèse - Phase 1



BERGERON GAGNON INC.
consultants en patrimoine culturel
et en muséologie

555, RUE DU PARVIS, QUÉBEC, QC, G1K 9G5
TÉL. : 418 694 0016 TÉLÉC. : 418 694 1505
www.bergerongagnon.com



INVENTAIRE ET CLASSEMENT DU PATRIMOINE BÂTI DE GATINEAU
Rapport synthèse – Phase 1



Gatineau - Inventaire et classement du patrimoine bâti

Rapport synthèse – Phase 1

Coordination

- Sonia Blouin, Division de l'animation culturelle, Service des arts, de la culture et des lettres, Ville de Gatineau
- Julie Savard, Division de l'animation culturelle, Service des arts, de la culture et des lettres, Ville de Gatineau (jusqu'à avril 2008)
- Viviane Perreault, ministère de la Culture, des Communications et de la Condition féminine du Québec
- Denis Collerette, Division des programmes et des projets de développement, Service de l'urbanisme et du développement durable, Ville de Gatineau
- Jacques Briand, Division de l'animation culturelle, Service des arts, de la culture et des lettres, Ville de Gatineau

Équipe de réalisation

- Claude Bergeron, conseiller en patrimoine culturel, chargé de projet
- Trycie Jolicoeur, bachelière en architecture
- Micheline Giroux-Aubin, révision linguistique

Novembre 2008

Cette étude a été réalisée dans le cadre de l'entente de développement culturel intervenue entre la Ville de Gatineau et le ministère de la Culture, des Communications et de la Condition féminine du Québec.

INVENTAIRE ET CLASSEMENT DU PATRIMOINE BÂTI DE GATINEAU
Rapport synthèse – Phase 1

Table des matières

Introduction	7
1. Principaux résultats de l’inventaire informatisé 2008	9
1.1 Édifices et sites d’intérêt inventoriés au printemps 2008	9
1.2 Autres édifices d’intérêt patrimonial de Gatineau (non inventoriés en 2008)	10
1.3 Édifices d’intérêt patrimonial assujettis à un statut juridique	11
Sites du patrimoine	11
Biens classés et reconnus	13
Statuts attribués par le gouvernement fédéral	14
1.4 Catégories d’édifices et de sites d’intérêt inventoriés en 2008	15
1.5 Fonction des édifices inventoriés en 2008	15
1.6 Date de construction des édifices inventoriés en 2008	16
2. Typologie architecturale des édifices inventoriés	17
2.1 Présentation des types ayant fait l’objet d’une fiche d’inventaire en 2008	17
2.1.1 La typologie en images	19
2.1.2 Les types les plus récurrents	24
2.2 Présentation de certains types architecturaux	26
2.2.1 La maison hulloise (ou la maison « allumette »)	26
2.2.2 Les édifices à toit à deux versants droits à pignons latéraux	30
2.2.3 Les édifices à toit plat	31
2.2.4 Les maisons des dirigeants de la CIP	32
2.2.5 L’architecture publique et conventuelle	36
2.2.6 L’architecture religieuse	39
2.2.7 Les presbytères et les anciens presbytères inventoriés en 2008	43
2.2.8 Les bâtiments industriels	45
2.2.9 Les bâtiments secondaires d’intérêt patrimonial	48
2.2.10 Les bâtiments de l’après-guerre et les bâtiments de l’époque contemporaine	50
3. Composantes et matériaux distinctifs	53
4. Cimetières, calvaires et croix de chemin, sites d’intérêt historique et sites d’intérêt paysager	61
4.1 Cimetières	61
4.2 Calvaires et croix de chemin	70
4.3 Sites d’intérêt historique	74
4.4 Sites d’intérêt naturel	79
5. Évaluation des édifices d’intérêt patrimonial inventoriés	83
5.1 État du bâti ancien	83
5.2 Critères d’analyse	83
5.2.1 L’état de conservation	84
5.2.2 L’état d’authenticité	85
5.2.3 Le milieu environnant	94
5.2.4 Les autres critères	95
5.2.5 La valeur patrimoniale	97

5.3 Édifices d'intérêt particulier.....	98
5.4 Ensembles d'intérêt particulier.....	117
6. Recommandations	121
6.1 Recommandations générales	121
6.1.1 Diffuser le contenu de la présente étude.....	121
6.1.2 Poursuivre l'inventaire informatisé détaillé et l'acquisition de connaissances	121
6.1.3 Mettre à niveau les données historiques	122
6.1.4 Poursuivre la recherche historique et documentaire	122
6.1.5 Utiliser les pouvoirs de la Loi sur les biens culturels : création de sites du patrimoine et citation de monuments historiques.....	123
6.1.6 Réaliser un document de sensibilisation au patrimoine de Gatineau	125
6.1.7 Réaliser des pages Web consacrées au patrimoine bâti à l'intérieur du site Internet de la Ville	125
6.1.8 Diffuser sur le site Web de la Ville de Gatineau des éléments de contenu de la fiche d'inventaire et effectuer une synthèse de l'information déjà disponible sur certains sites Internet.....	125
6.1.9 Permettre une meilleure identification des édifices à valeur patrimoniale élevée et des lieux d'intérêt historique de Gatineau	126
6.1.10 Mettre sur pied des mesures d'aide technique à la rénovation « patrimoniale »	128
6.1.11 Assujettir les plus importants des édifices d'intérêt patrimonial à des critères ou à des dispositions d'un règlement de PIIA spécifique au patrimoine bâti	129
6.1.12 Programmes d'aide financière à la rénovation « patrimoniale »	130
6.1.13 Mettre en valeur des bâtiments détériorés sur le plan physique	132
6.1.14 Développer un volet spécifique au «Prix du patrimoine» visant à souligner les bonnes interventions sur les bâtiments anciens	132
6.1.15 Porter une attention particulière aux églises mises en disponibilité	132
6.1.16 Adopter une politique du patrimoine	133
6.2 Recommandations particulières	134
Conclusion.....	137
Bibliographie.....	139
Annexe 1. Méthodologie.....	143
Annexe 2. Définition des cotes relatives aux critères d'évaluation.....	149
Annexe 3. Exemple de fiche d'inventaire.....	153
Annexe 4. Liste illustrée des édifices et des sites inventoriés au printemps 2008.....	157
Annexe 5. Liste des édifices et des sites inventoriés au printemps 2008, classés par valeur patrimoniale.....	187
Annexe 6. Liste complète des édifices d'intérêt patrimonial potentiellement présents à Gatineau	197

Introduction

Un certain nombre d'inventaires du patrimoine bâti ont été réalisés au cours des vingt dernières années dans les différentes villes qui forment aujourd'hui Gatineau (Aylmer, Buckingham, Gatineau, Masson-Angers, Hull). Produits sur des supports papier, ces inventaires n'avaient pas été informatisés, ce qui rend leur consultation parfois fort difficile, pour ne pas dire impossible. En outre, bon nombre des renseignements qu'on y trouve sont périmés, sans compter que des changements ont été apportés à plusieurs toponymes et numéros civiques dans la foulée des fusions municipales qui ont abouti à l'actuelle ville de Gatineau.

En conséquence, aucune donnée ni quantitative ni qualitative sur l'ensemble du patrimoine bâti gatinois n'était à ce jour disponible. La création d'un nouvel inventaire utilisant les possibilités multiples de l'informatique s'imposait donc, ainsi que la classification des édifices à partir de critères uniformisés pour l'ensemble des secteurs de Gatineau. C'est ce à quoi la présente étude s'est attardée particulièrement.

Le patrimoine c'est bien sûr surtout l'architecture ancienne, mais il englobe aussi l'histoire, l'archéologie, certaines manifestations culturelles, les paysages et les sites d'intérêt naturel. Nous nous sommes donc intéressés à certains lieux d'intérêt comme les cimetières, les croix de chemin et à certains sites d'intérêt historique et paysager.

Gatineau est impressionnante : quatrième ville en importance au Québec, elle forme un immense territoire de 344 kilomètres carrés regroupant cinq anciennes municipalités avec des spécificités et une histoire qui leur sont propres. Jouxant la capitale nationale, Gatineau compte en outre de nombreuses propriétés fédérales au sein desquelles le patrimoine et l'histoire occupent une grande place.

Avec une histoire qui remonte au tout début du XIX^e siècle, des centaines d'édifices anciens et des sites d'intérêt historique, les potentiels patrimoniaux gatinois sont aussi multiples que diversifiés. Aussi, notre travail ne constitue-t-il qu'une première étape d'un long processus de synthèse, d'informatisation et d'évaluation du patrimoine, notamment du patrimoine bâti.

C'est dans ce contexte que s'est amorcé notre mandat en mars dernier, dont les résultats sont exprimés au fil des six chapitres du présent rapport et de ses annexes.

Nous commençons au chapitre 1 par la présentation des principaux résultats des travaux d'inventaire informatisé menés au printemps 2008 et nous poursuivons au chapitre 2 avec la description des types architecturaux auxquels ont été associés les édifices inventoriés.

Au chapitre 3, nous faisons état de quelques composantes et matériaux qui contribuent à singulariser le patrimoine bâti gatinois.

Nous nous intéressons ensuite, au chapitre 4, aux sites et aux éléments d'intérêt que sont les calvaires et les croix de chemin, ainsi qu'à certains lieux d'intérêt historique et paysager.

Au chapitre 5, nous énonçons les résultats de l'évaluation et de la classification des édifices qui ont été inventoriés dans le cadre du présent mandat.

Enfin, nous proposons au chapitre 6 un certain nombre de recommandations visant la connaissance, la conservation et la mise en valeur du patrimoine gatinois, plus particulièrement le patrimoine bâti. Ces recommandations pourront être mises en application par les équipes des services concernés.

Nous avons par ailleurs placé en annexe plusieurs renseignements et données complémentaires au rapport, soit :

- la méthodologie utilisée au cours du présent mandat,
- la définition des critères utilisés pour l'évaluation des édifices d'intérêt patrimonial et des cotes qui sont attribuées aux édifices,
- un exemple de fiche informatisée d'inventaire,
- une liste illustrée des édifices et des sites inventoriés au printemps 2008 avec certaines données provenant de la fiche informatisée,
- la liste complète des édifices d'intérêt patrimonial potentiellement présents à Gatineau.

1. Principaux résultats de l'inventaire informatisé 2008

1.1 Édifices et sites d'intérêt inventoriés au printemps 2008

Le mandat a permis d'effectuer un relevé photographique et de réaliser des fiches informatisées concernant 568 édifices d'intérêt patrimonial localisés sur l'ensemble du territoire de Gatineau. Le tableau 1 illustre leur répartition au sein des différents secteurs de la ville.

Tableau 1. Répartition des édifices inventoriés au printemps 2008

Secteur	Nombre d'édifices
Aylmer	127
Buckingham	95
Gatineau	113
Hull	222
Masson-Angers	11
Total	568

Ces édifices ne représentent qu'une portion de tous les bâtiments d'intérêt patrimonial présents sur le territoire de Gatineau (voir section 1.2 ci-dessous). En fonction du budget disponible et de l'échéancier du mandat, il nous a été possible de produire des fiches détaillées pour 568 édifices. Ces derniers ont été choisis en fonction des critères suivants :

- valeur identitaire et affective de l'édifice et/ou de son site,
- représentativité de l'édifice,
- intégrité architecturale,
- ancienneté (valeur d'âge – avant 1905) de l'édifice,
- statut juridique de protection canadien, québécois ou municipal,
- localisation au sein d'un site du patrimoine,
- intérêt historique d'un secteur,
- édifice localisé au sein d'une concentration de bâtiments d'intérêt patrimonial,
- spécificités liées au secteur (exemple : patrimoine agricole),
- localisation d'un édifice au sein d'un « ensemble à caractère patrimonial¹ ».

¹ Ces ensembles sont identifiés sur la carte de l'« Inventaire du patrimoine » de la ville de Gatineau ; il s'agit des ensembles Dunning, Gatineau-Mills, Sainte-Rose-de-Lima, MacLaren, avenue de Buckingham, Vieux-Hull et l'ensemble longeant le site du patrimoine Jacques-Cartier.

1.2 Autres édifices d'intérêt patrimonial de Gatineau (non inventoriés en 2008)

Au cours des 25 dernières années, quelque 3491 bâtiments ont été inscrits dans différents inventaires et ont fait l'objet d'une fiche dans les cinq villes qui forment aujourd'hui Gatineau.

Tableau 2. Bâtiments inscrits dans les différents inventaires des villes qui forment aujourd'hui Gatineau

Secteur	Nombre	Année de l'inventaire
Aylmer	480	1986
Buckingham	375	1984 et 2006
Gatineau	1400	1991
Hull	1233	1988
Masson-Angers	6	2006
Total	3491	

Les édifices qui ont fait l'objet d'une fiche dans l'actuel secteur de Gatineau n'étaient pas tous d'intérêt patrimonial. Nous avons donc soustrait de ce corpus les nombreux bâtiments qui n'offraient pas d'intérêt patrimonial, le plus souvent construits après 1950 et dont la volumétrie ne correspond pas aux typologies anciennes typiques de Gatineau. Nous avons aussi exclu les bâtiments plus anciens mais très fortement altérés et dont le potentiel de mise en valeur (restauration) est très faible, voire nul.

Par ailleurs, dans le secteur de Hull, il est à noter que plusieurs démolitions ont eu lieu dans le secteur occupé aujourd'hui par les édifices gouvernementaux à proximité de la promenade du Portage.

Après épuration des édifices sans intérêt patrimonial du secteur de Gatineau et après avoir enlevé ceux qui ont été démolis dans le secteur de Hull, le nombre d'édifices d'intérêt patrimonial potentiellement présents dans l'ensemble du territoire de la ville de Gatineau est estimé à 2 145, en plus de ceux qui ont fait l'objet d'une fiche en 2008 (568), soit 2 713 au total. Tous ces édifices font l'objet d'une liste présentée à l'annexe 5 (disponible en format numérique). Les adresses de ces édifices tiennent compte des récents changements toponymiques (noms de rues et numéros civiques).

Tableau 3. Synthèse des édifices d'intérêt patrimonial potentiellement présents à Gatineau

Secteurs	Édifices pour lesquels une fiche a été produite en 2008	Autres édifices d'intérêt patrimonial potentiels	Total
Aylmer	127	301	428
Buckingham	95	292	387
Gatineau	113	506	619
Hull	222	999	1221
Masson-Angers	11	47	58
Total	568	2145	2713

1.3 Édifices d'intérêt patrimonial assujettis à un statut juridique

Parmi tous les édifices d'intérêt patrimonial présents sur le territoire de Gatineau, quelque 526 sont assujettis à un statut juridique de protection, attribué surtout par la Ville, mais aussi par le gouvernement du Québec et le gouvernement canadien. Bon nombre d'entre eux ont fait l'objet d'une fiche d'inventaire au cours du présent mandat.

Tableau 4. Édifices d'intérêt patrimonial assujettis à un statut juridique

	Aylmer	Gatineau	Hull	Masson- Angers	Total
aire de protection	21				21
bien culturel classé (provincial)	1		1		2
bien culturel reconnu (provincial)	2		5		7
classé par le Bureau d'examen des édifices fédéraux du patrimoine			1		1
élément d'un site du patrimoine (municipal)	114	200	114		428
élément d'un site historique (provincial)			1		1
gare ferroviaire patrimoniale (fédéral)				1	1
lieu historique national (fédéral)	1				1
monument historique cité (municipal)	48		7		55
reconnu par le Bureau d'examen des édifices fédéraux du patrimoine	2		7		9
Total	189	200	136	1	526

Sites du patrimoine

Les édifices assujettis à un statut juridique sont surtout localisés au sein de sept « sites de patrimoine », qui sont les suivants :

- le site du patrimoine d'Aylmer, secteur d'Aylmer (114 édifices) ;
- le site du patrimoine du Collège-Saint-Alexandre (2 édifices), secteur de Gatineau ;
- le site du patrimoine du Portage, secteur de Hull (24 édifices) ;
- le site du patrimoine du Quartier-du-Moulin, secteur de Gatineau (43 édifices) ;
- le site du patrimoine Hanson-Taylor-Wright, secteur de Hull (38 édifices) ;
- le site du patrimoine Jacques-Cartier, secteur de Gatineau (155 édifices) ;
- le site du patrimoine Kent-Aubry-Wright, secteur de Hull (52 édifices).

Ces sites sont surtout concentrés dans la portion sud du secteur de Hull, mais on en trouve également un dans le secteur d'Aylmer et trois dans le secteur de Gatineau. Les sites du patrimoine comprennent plus de 400 édifices d'intérêt patrimonial.

Dans l'ensemble du Québec, la ville de Gatineau est la municipalité qui comprend le plus grand nombre d'ensembles constitués en sites du patrimoine.



Rue Poplar, site du patrimoine du Quartier-du-Moulin, secteur de Gatineau. P1030170.jpg



Rue Hanson, site du patrimoine Hanson-Taylor-Wright, secteur de Hull. P1040100.jpg

Biens classés et reconnus

Près d'une dizaine d'édifices possèdent un statut attribué par le gouvernement du Québec à titre de bien culturel « classé » ou de bien culturel « reconnu ». À ce statut, s'ajoute parfois celui attribué par la Ville ou par le gouvernement fédéral.

Tableau 5. Biens protégés par un statut provincial et fédéral

			Nom officiel ou officiel	Secteur de la ville	Statut		
3	rue	Eddy	édifice E.-B.-Eddy 1	Hull	bien culturel reconnu (provincial)		
3	rue	Eddy	édifice E.-B.-Eddy 2	Hull	bien culturel reconnu (provincial)		
3	rue	Eddy	édifice E.-B.-Eddy 3	Hull	bien culturel reconnu (provincial)		
3	rue	Eddy	édifice E.-B.-Eddy 6	Hull	bien culturel reconnu (provincial)		
430	boulevard	Alexandre-Taché	maison Riverview (Ville-Joie-Sainte-Thérèse)	Hull	bien culturel reconnu (provincial)		
495	chemin	d'Aylmer	ancienne chapelle méthodiste du canton de Hull	Aylmer	monument historique cité (municipal)	bien culturel reconnu (provincial)	
1	rue	Front	auberge Charles-Symmes	Aylmer	bien culturel classé (provincial)	élément d'un site du patrimoine (municipal)	lieu historique national (fédéral)
100	rue	Gamelin	maison Fairview (maison Richard-William-Scott)	Hull	bien culturel classé (provincial)		
10	chemin	Grimes	maison James-Coleman (maison McGoey)	Aylmer	bien culturel reconnu (provincial)	monument historique cité (municipal)	élément d'un site du patrimoine (municipal)
28	boulevard	Alexandre-Taché	maison Wright-Scott	Hull	site historique (provincial)	classé par le B.E.É.F.P	élément d'un site du patrimoine (municipal)



Ancienne chapelle méthodiste du canton de Hull, reconnue monument historique. 495, chemin d'Aylmer, secteur d'Aylmer. P1050086.jpg



Maison Fairview (maison Richard-William-Scott), bien culturel classé. 100, rue Gamelin, secteur de Hull. P1040459.jpg

Statuts attribués par le gouvernement fédéral

Le Bureau d'examen des édifices fédéraux du patrimoine (BEÉFP) doit évaluer tous les édifices fédéraux de quarante ans ou plus afin de déterminer leur valeur patrimoniale. Il présente ensuite des recommandations au ministre de l'Environnement à qui revient la responsabilité d'approuver la désignation de tous les édifices du gouvernement du Canada. À la suite de ce processus, les édifices sont désignés comme étant «classés», soit le premier niveau de désignation, ou «reconnus», le deuxième niveau de désignation².

Par ailleurs, en vertu de la *Loi sur la protection des gares ferroviaires patrimoniales*, la Commission des lieux et des monuments historiques du Canada³ peut désigner des gares à titre de «gare ferroviaire patrimoniale». Cette loi vise à protéger la valeur patrimoniale de ces édifices⁴.

Enfin, Parcs Canada a la responsabilité de l'identification des lieux historiques nationaux du Canada.

Une huitaine d'édifices ayant fait l'objet d'une fiche d'inventaire dans le cadre du présent mandat possèdent l'un ou l'autre de ces statuts attribués par le gouvernement fédéral. Ce sont :

- l'auberge Charles-Symmes, identifié comme lieu historique national ;
- la maison Wright-Scott, *classée* par le BEÉFP;
- quatre édifices *reconnus* par le BEÉFP: la ferme Virginia-Moore, la maison McConnell, la maison Charron et les bureaux de la Hull Iron and Steel Foundries ;
- la gare de Masson, identifiée à titre de gare ferroviaire patrimoniale.



Gare de Masson, secteur de Masson-Angers, gare ferroviaire patrimoniale. P1040783.jpg



Maison Wright-Scott. 28, boulevard Alexandre-Taché, classée par le Bureau d'examen des édifices fédéraux du patrimoine. P1040370.jpg

² Site Internet du bureau d'examen des édifices fédéraux du patrimoine. www.pc.gc.ca/progs/beefp-fhbro/neuf-newb_f.asp

³ La Commission des lieux et monuments historiques du Canada a pour mandat de conseiller le ministre de l'Environnement et, par son entremise, le gouvernement du Canada, sur la commémoration d'aspects de l'histoire du Canada qui revêtent une importance nationale.

⁴ Site Internet de la Commission des lieux et des monuments historiques du Canada www.pc.gc.ca/clmhc-hsmbc/index_f.asp

1.4 Catégories d'édifices et de sites d'intérêt inventoriés en 2008

Quoique surtout constitué de bâtiments principaux d'intérêt patrimonial (résidentiels, commerciaux et publics), le corpus ayant fait l'objet d'une fiche d'inventaire au cours du présent mandat comprend aussi d'autres catégories de biens, comme certains bâtiments secondaires, trois centrales hydroélectriques, des lieux de culte et des industries ou d'anciennes industries. Les bâtiments secondaires ne constituent qu'un faible échantillonnage de tous ceux qui sont présents sur le territoire de Gatineau. L'inventaire comprend aussi quelques bâtiments modernes qui se démarquent par la qualité de leur architecture.

Tableau 6. Catégories d'édifices et sites d'intérêt inventoriés

Catégorie	Nombre d'édifices
Bâtiments principaux d'intérêt patrimonial	527
Bâtiments secondaires d'intérêt patrimonial	3
Lieux de culte	28
Industries, anciennes industries et centrales hydroélectriques	10
Total	568

À cela s'ajoutent les ponts et les cimetières d'intérêt paysager ou historique (dit « de pionniers ») qui, sans faire l'objet de fiche d'inventaire, seront présentés plus loin dans le rapport.

1.5 Fonction des édifices inventoriés en 2008

Bien qu'il s'agisse surtout d'édifices à fonction résidentielle, les bâtiments principaux d'intérêt patrimonial inventoriés comprennent des bâtiments à usage commercial, mixte ou public. Les édifices inventoriés sont assez homogènes sur le plan fonctionnel ; 61 % d'entre eux sont à usage domestique.

Tableau 7. Fonction des édifices inventoriés en 2008

agricole	3
bureau	11
commerciale	69
communautaire	1
culturelle	6
gouvernementale	1
industrielle	8
militaire	1
mixte	45
publique	22
religieuse	27
résidentielle	349
scolaire	9
vacante	16
Total	568

Notons que certains des édifices aujourd’hui résidentiels étaient jadis associés à des fermes ; c’est le cas notamment de la maison de la ferme Columbia, de la maison de la ferme Olmstead et de la maison Maxwell.

1.6 Date de construction des édifices inventoriés en 2008

L’époque de construction des édifices ayant fait l’objet de l’inventaire au cours du présent mandat s’échelonne de 1827 à 1962. Ils représentent donc 135 ans d’histoire gatineoise.

Tableau 8. Date de construction des édifices inventoriés

Date de construction	Nombre d’édifices
Avant 1850	28
1851-1899	125
1900-1930	346
1931-1962	69
Total	568

Compte tenu de l’ancienneté relative de Gatineau, le groupe des édifices érigés au XIX^e siècle (avant 1905), représentant 37 % du corpus inventorié, offre une grande valeur d’âge et, de ce fait, un intérêt particulier. C’est le cas notamment de l’ancienne chapelle méthodiste du canton de Hull, de la maison Charron et de la maison Joseph-Lebel, érigées respectivement en 1827, en 1828 et en 1830, qui sont les plus anciens édifices de Gatineau.



Ancienne chapelle méthodiste du canton de Hull, datant de 1827. 495, chemin d’Aylmer, secteur d’Aylmer. P1050086.jpg



Maison Charron, érigée en 1828. 164, rue Laurier, secteur de Hull. P1040920.jpg



Maison Joseph-Lebel, construite vers 1830. 370, chemin d’Aylmer, secteur d’Aylmer. P1050110.jpg

Les 22 édifices érigés au cours de la période 1830-1850 présentent également un intérêt spécifique en raison de leur ancienneté et de leur rareté.

À la lecture du tableau 8, on remarque que les édifices inventoriés ont surtout été construits au cours de la période 1900-1930, plus précisément après le grand incendie survenu en 1900 dans le secteur de Hull.

2. Typologie architecturale des édifices inventoriés

2.1 Présentation des types ayant fait l'objet d'une fiche d'inventaire en 2008

Les bâtiments ayant fait l'objet d'une fiche d'inventaire en 2008 représentent 135 ans d'histoire gatinoise (1827-1962) et sont associés à 22 types architecturaux et à une gamme variée d'influences stylistiques.

À chacun des édifices inventoriés a été attribué un type architectural et, si nécessaire, un sous-type architectural en fonction de sa configuration ou, selon le cas, de son usage, passé ou actuel. Six types ont été définis d'après la fonction de l'édifice (exemple : l'architecture commerciale).

La grande majorité des types a cependant été définie à partir de critères formels, c'est-à-dire principalement le gabarit, le plan au sol et la forme du toit, mais aussi par la présence de certaines caractéristiques distinctives, le gable (lucarne triangulaire) par exemple.



321, avenue de Buckingham, secteur de Buckingham. Un exemple d'édifice d'inspiration néogothique, reconnaissable par le gable en façade avant et la volumétrie à un niveau et demi d'occupation. P1010071.jpg

La typologie prend également en considération la période de construction des édifices.

À l'occasion, un type architectural peut correspondre à un style spécifique (exemple : l'architecture de courant cubique ou *four square style*, qui a influencé la maison à toit en pavillon). Mais, le plus souvent, un type architectural ne correspond pas nécessairement à un style donné. De plus, un type peut avoir plus d'une influence stylistique.

Cette typologie variée symbolise les différentes époques de développement et l'évolution des différents secteurs de la ville de Gatineau.

Aux types architecturaux, s'ajoute la catégorie « hors type », qui s'applique aux édifices qui ne peuvent être associés aux autres types.

Les types architecturaux définis pour les édifices inventoriés en 2008 à Gatineau sont listés au tableau suivant.

Tableau 9. Types architecturaux, nombre d'édifices correspondants et période de construction

architecture commerciale	38	1886-1940
architecture industrielle	17	1883-1950
architecture publique	25	1852-1955
architecture religieuse	28	1827-1962
bâtiment secondaire	4	1910-1920
édifice à toit à deux versants droits – à pignon sur rue (maison hulloise)	78	1871-1930
édifice à toit à deux versants droits – à pignons latéraux	65	1835-1950
édifice à toit à deux versants droits avec croupe	1	1950
édifice à toit en pavillon	28	1850-1940
édifice à toit plat	82	1885-1940
édifice <i>Arts and Crafts</i>	1	1929
édifice au toit à terrasson et à brisis	44	1870-1946
édifice d'inspiration néogothique	11	1853-1910
édifice de colonisation	4	1828-1900
édifice de courant victorien	11	1855-1930
édifice néoclassique (renouveau classique)	15	1830-1870
édifice néo-Queen Anne	16	1889-1925
édifice orienté à pignon sur rue	23	1873-1940
édifice vernaculaire ontarien	12	1832-1880
hors-type	20	1830-1950
maison de compagnie	28	1928-1945
presbytère	17	1878-1955
Total	568	

2.1.1 La typologie en images



Exemple d'édifice relié à l'architecture commerciale. Hôtel Bank, construit en 1907 par Joseph-Napoléon Fortin et Joseph-Éphrem Gravelle. L'imposant édifice a été restauré en 2000. 14, rue Eddy, secteur de Hull. P1040163.jpg



Exemple d'édifice relié à l'architecture industrielle. La Filature, construit vers 1905. 78-82, rue Hanson, secteur de Hull. P1050549.jpg



Exemple de bâtiment associé à l'architecture commerciale. L'édifice Houle, 470-476, avenue de Buckingham, secteur de Buckingham. Construit en 1917, il logeait initialement deux espaces commerciaux. L'édifice à toit plat comporte en façade avant une corniche et, au centre, un couronnement, cet élément décoratif de forme semi-circulaire où l'on retrouve une pierre gravée avec le nom de l'édifice. P1050464.jpg



Exemple d'édifice relié à l'architecture publique. Le collège Saint-Joseph, construit en 1952. 172-174, rue Notre-Dame-de-l'Île, secteur de Hull. P1010532.jpg



Exemple d'édifice relié à l'architecture religieuse. Église Baptiste Évangélique de la Lièvre. 117, MacLaren Ouest, secteur de Buckingham. P1010311.jpg



Exemple de bâtiment secondaire. Grange de la ferme Moore. 670, boulevard Alexandre-Taché, secteur de Hull. Ce type comprend aussi les autres bâtiments de ferme, ainsi que les bâtiments secondaires à usage domestique comme les remises et garages. IMG_5947.jpg



Exemple d'édifice associé à l'architecture des presbytères. 639, avenue de Buckingham, ancien presbytère de l'église St. Andrew's United Church, secteur de Buckingham. P1000929.jpg



Exemple d'édifice à toit à deux versants droits à pignons latéraux. Ce type se distingue par la forme rectangulaire de son plan et la présence d'aile ou d'avant-corps comme c'est le cas ici. 548, rue Bélanger, secteur de Buckingham. P1010203.jpg



Exemple d'édifice à toit à deux versants droits à pignon sur rue (maison hulloise). Le toit à deux versants droits, l'orientation à pignon sur rue et la forme étroite du plan singularisent ce genre d'édifice. 133, rue Wright, secteur de Hull. IMG_5339.jpg



Exemple d'édifice orienté à pignon sur rue. Très proche « parente » de la maison hulloise, celle-ci s'en distingue uniquement par son plan un peu plus large. 570, rue Georges, secteur de Buckingham. P1040654.jpg



Exemple d'édifice à toit en pavillon. Outre sa forme presque carrée, ce genre d'édifice se démarque par son toit à quatre versants, aussi appelé toit en pavillon. 81, rue Symmes, secteur d'Aylmer. P1020464.jpg



Exemple d'édifice *Arts and Crafts*. Le toit à versants brisés singularise ce genre d'immeuble. 150, rue Maclaren Ouest, secteur de Buckingham. P1040590.jpg



Exemple d'édifice au toit à terrasson et à brisis. Sa principale caractéristique est le toit mansardé avec son terrasson dans la partie supérieure et le brisis dans la partie inférieure. Le toit peut être sur deux versants (comme c'est le cas ici) ou sur quatre. 569, rue Kenny, secteur de Buckingham. P1040631.jpg



Exemple d'édifice à toit plat. Ce genre d'édifice, de plan plutôt rectangulaire, est surmonté d'un toit plat à pente faible vers l'arrière ou doté d'un drain central. 141-145, rue Notre-Dame-de-l'Île, secteur de Hull. IMG_5184.jpg



Exemple d'édifice d'inspiration néogothique. Ce type d'édifice est avant tout singularisé par la lucarne de forme triangulaire, appelée gable, disposée en façade avant. 585, avenue de Buckingham, secteur de Buckingham. P1000881.jpg

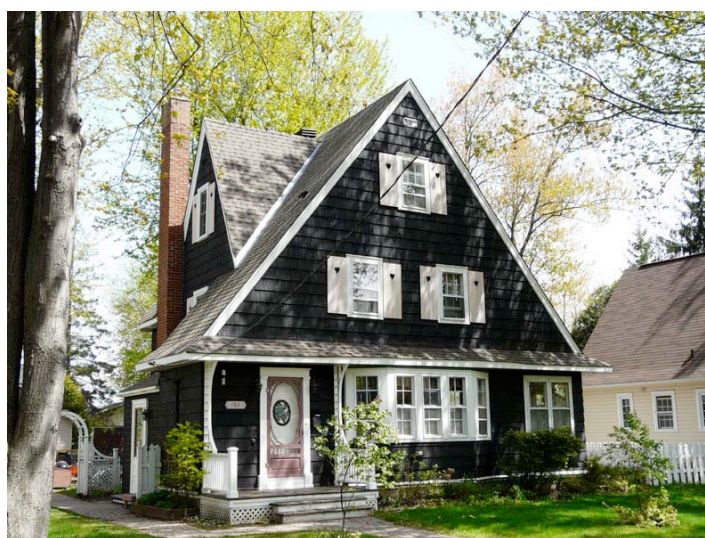

Exemple de maison de compagnie. Ce genre d'édifice est toujours à toit à deux versants. Il comprend différents modèles qui varient notamment en fonction de la présence d'un avant-corps, d'un gable ou de la disposition de l'édifice (comme celui-ci, orienté à pignon sur rue). 108, rue Poplar, secteur de Gatineau. P1030258.jpg

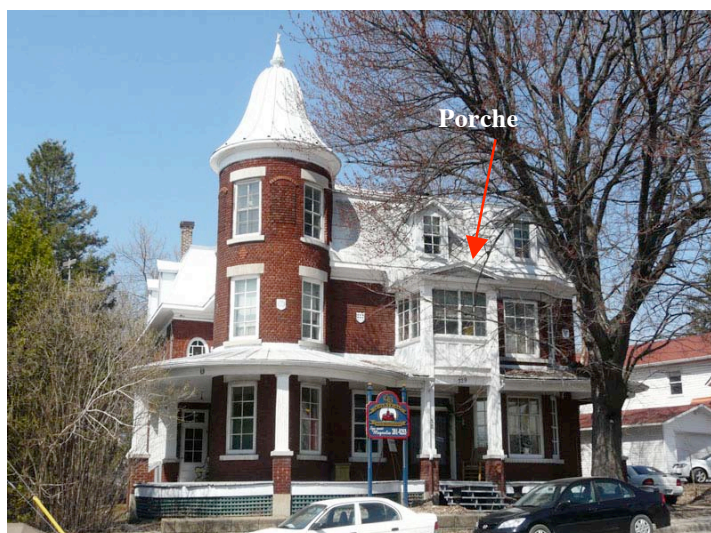

Exemple d'édifice de courant victorien, le château Gleason. Ce genre d'édifice comprend une grande variété d'influences stylistiques et de formes de toitures. On y trouve souvent des éléments en saillie comme les tours ou les tourelles, ainsi que des porches et des éléments décoratifs variés. 329, avenue de Buckingham, secteur de Buckingham. P1010055.jpg



Exemple d'édifice associé au courant victorien, la maison Edmond-Stanislas-Aubry, 177, promenade du Portage, secteur de Hull. À cause de son plan carré, du toit à quatre versants et de ses avant-corps, on l'associe au style néo Queen-Anne. Construite en 1908 par Edmond-Stanislas Aubry, médecin qui fut maire de Hull, elle comporta des logements et abrita, au cours de son histoire, des cabinets de médecin, une banque, des études légales et la boutique d'une fleuriste. Elle fait partie du site du patrimoine Kent-Aubry-Wright. P1050394.jpg



Exemple d'édifice vernaculaire ontarien. Très proche parente de la maison d'édifice d'inspiration néogothique, elle s'en distingue surtout par sa période de construction. Ce genre d'édifice a surtout été construit avant 1880. Il ne compte pas plus de un niveau et demi d'occupation (rez-de-chaussée et étage de comble), contrairement à la maison d'inspiration néogothique qui peut comprendre jusqu'à deux niveaux et demi. De plus, la forme du gable est différente. 774, chemin d'Aylmer, secteur d'Aylmer. P1050044.jpg

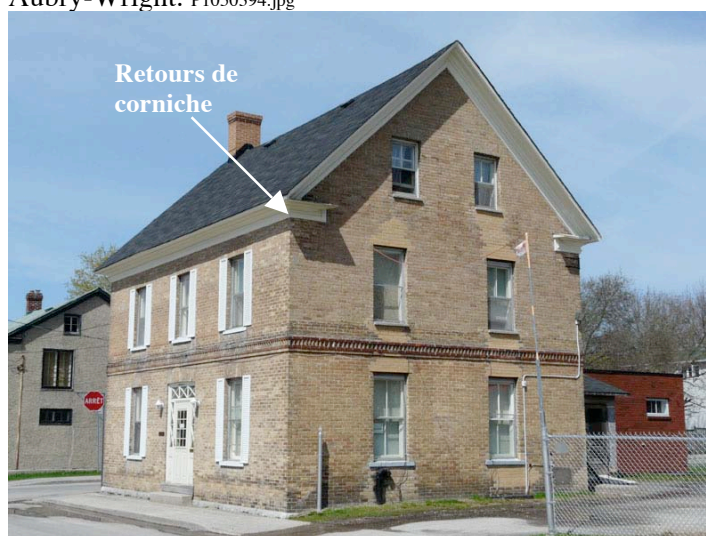

Exemple d'édifice néoclassique (renouveau classique). Ce type d'édifice, surtout associé à la période antérieure à 1870, se démarque par la disposition très ordonnée (symétrique) des ouvertures. Des éléments d'inspiration néoclassique, comme les retours de corniche sur les murs pignons, sont très représentatifs du type. 49, rue Symmes, secteur d'Aylmer. P1020483.jpg

2.1.2 Les types les plus récurrents

Certains types architecturaux sont beaucoup plus récurrents que d'autres. À eux seuls, trois types regroupent près de 40 % des édifices ayant fait l'objet d'une fiche d'inventaire en 2008, soit :

- les édifices à toit à deux versants droits – à pignon sur rue (maison hulloise ou maison « allumette »),
- les édifices à toit plat,
- les édifices à toit à deux versants droits à pignons latéraux.

On ne se surprendra pas de constater que l'un des types qui comptent le plus de spécimens (78) est l'édifice à toit à deux versants droits, orienté à pignon sur rue, que l'on appelle aussi la maison hulloise ou la maison « allumette ». Largement répandu dans les artères étudiées, particulièrement au centre-ville du secteur de Hull, ce type comprend plusieurs variantes. La section 2.2.1 donne davantage d'information au sujet de ce type architectural.



Le 163, rue Notre-Dame-de-l'Île, secteur de Hull. IMG_5167.jpg



Le 163, rue Champlain, secteur de Hull. P1010676.jpg

La maison à toit plat possède un nombre comparable d'édifices (82). Il s'agit souvent d'immeubles à plusieurs logements (duplex et triplex notamment), mais aussi de résidences unifamiliales.

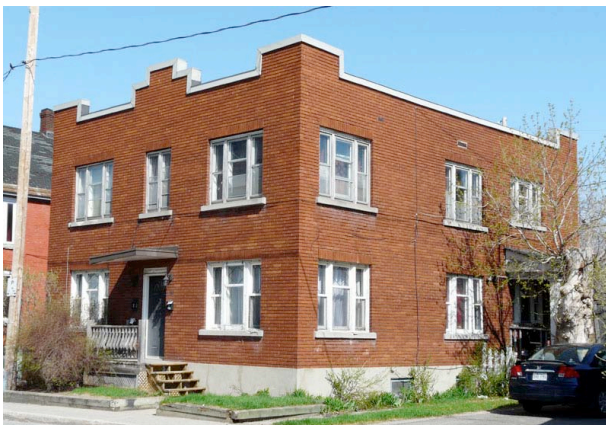

Le 159, rue Saint-Étienne, secteur de Hull. P1010811.jpg



Le 855, rue Jacques-Cartier, secteur de Gatineau. P1000750.jpg

Avec 65 bâtiments ayant fait l'objet d'une fiche d'inventaire, les édifices à toit à deux versants droits à pignons latéraux sont assez fréquents dans le paysage gatinois. Aussi, comprennent-ils plusieurs variantes ou sous-types, caractérisés principalement par un avant-corps en façade avant.



Le 9, chemin Donaldson, secteur de Buckingham. Un édifice revêtu de planche à feuillure, au toit à deux versants à pignons latéraux avec un large avant-corps en façade (à gauche). P1040675.jpg



Le 45, rue Principale, secteur d'Aylmer. Un édifice en brique au toit à deux versants à pignons latéraux avec avant-corps en façade (à droite). P1020262.jpg

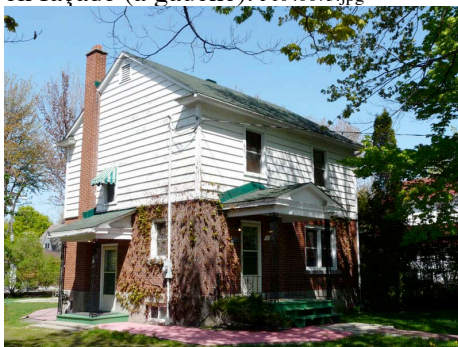

Le 125, rue Jean-René-Monette, secteur de Gatineau. Un édifice au toit à deux versants à pignons latéraux, sans avant-corps. P1030630.jpg

2.2 Présentation de certains types architecturaux

2.2.1 La maison hulloise (ou la maison « allumette »)

Volumétrie

La maison hulloise typique présente un plan rectangulaire et est orientée à pignon sur rue, c'est-à-dire perpendiculairement à la voie publique. Son toit est à deux versants droits. Elle est étroite mais assez profonde et possède deux niveaux d'occupation. Elle compte invariablement quatre ouvertures en façade avant, dont une porte. Une fenêtre est localisée au centre du pignon. Un balcon est le plus souvent aménagé devant la porte ; parfois, une galerie fait toute la largeur de la façade. Les fenêtres sont principalement à guillotine. On peut aussi trouver des avant-corps qui prennent la forme d'une logette (s'étendant sur un seul niveau – photo ci-contre) ou d'un d'oriel (développé sur deux niveaux). La logette et l'oriel sont percés de fenêtres sur trois faces.



133, rue Wright, secteur de Hull. Une logette singularise la façade (fenêtre en saillie, à gauche). IMG_5333.jpg

Histoire⁵

À l'origine, la maison hulloise était construite en bois de pin provenant des scieries de la E.B. Eddy, de la Gilmour et Hughson ou de la J.R. Booth. Vers 1850, ce genre d'édifice est en madriers disposés verticalement, formant à la fois la charpente et le mur. Vers 1880, la maison « allumette » est érigée à partir d'une charpente à claire-voie soutenant des murs de madriers horizontaux souvent revêtus de planche verticale, parfois de bardeau de cèdre non peint ou, plus rarement, de planche à clin. Au XX^e siècle, elles sont revêtues de brique.

L'étroitesse des maisons « allumettes » s'explique principalement par la dimension des terrains. La forme rectangulaire amincie des terrains est dictée par la subdivision cadastrale en demi-lots (33 X 99 pieds de profondeur) alors en vigueur⁶. Les occupants de ces maisons doivent les louer de la famille Wright. La plupart de ses descendants refusent de céder des parcelles de leur domaine. Ils souhaitent demeurer propriétaires, préférant louer des terrains. Le locataire s'engage, généralement pour cinq ans, à payer un loyer et les taxes sur la propriété, sans pouvoir devenir propriétaire du sol sur lequel il construit sa maison. À l'expiration du bail, le locataire est à la merci du propriétaire qui peut refuser de relouer le terrain à celui qui y a édifié son habitation.

⁵ Les renseignements proviennent en bonne partie de : « Particularités architecturales de l'Outaouais ». Exposition *Le patrimoine bâti de Gatineau*. Maison de la culture, printemps 2008.

⁶ Lapointe, Pierre Louis. *L'île de Hull. Une promenade dans le temps*. Québec, GID, 205 pages, p. 126. Bergeron Gagnon inc., 2008

Les occupants parviennent difficilement à devenir propriétaires du fonds de terrain sur lequel s'élève leur maison. En 1924, une loi spéciale vient faciliter le rachat de ces terrains⁷.



Maisons « allumettes » de la rue Maisonneuve, secteur de Hull, vers 1957. Photo parue dans Lapointe, Pierre Louis. *L'île de Hull. Une promenade dans le temps*. Québec, GID, 2004, 205 pages, p. 126.

La spécificité du type

Ce modèle de maison a été longtemps reconnu comme typiquement hullois. En fait, la maison hulloise est originaire des États-Unis. Des plans d'architectes américains parus dans des catalogues ayant été utilisés de part et d'autre de la frontière, ce genre de maison est présent dans d'autres régions du Québec. La spécificité hulloise tient donc plus à la concentration très élevée de ce genre de maison qu'à sa forme qui n'est pas unique à Gatineau.

Intégrité

Les maisons « allumettes » revêtues de madriers verticaux sont devenues extrêmement rares. Il est possible qu'il en subsiste encore, dissimulées derrière un matériau moderne d'imitation. Quelques-unes sont encore revêtues de planche à feuillure ou de planche à clin. Très bien conservées, elles attirent l'attention. Mais les maisons hulloises qui présentent la meilleure intégrité sont principalement en brique.

⁷ Lapointe, Pierre Louis. *op. cit.*, p. 126.
Bergeron Gagnon inc., 2008

Un type d'édifice présent dans les différents secteurs de la ville

Bien qu'on la trouve surtout dans le secteur de Hull, la maison « allumette » a été identifiée dans les autres secteurs de la ville.



Une des rares maisons « allumettes » revêtues de bois, plus précisément de planche à feuillure. 207, rue Notre-Dame-de-l'Île, secteur de Hull. P1010784.jpg



Le 16, rue Taylor, secteur de Hull. Bâtiment revêtu de planche à clin. P1010890.jpg



Une des seules maisons « allumettes » revêtues de madriers verticaux en bois. 1, rue Garneau, secteur de Hull. P1050561.jpg



Le 345, rue Charles, secteur de Buckingham. Bâtiment revêtu de planche à feuillure. P1010257.jpg



Le 163, rue Notre-Dame-de-l'Île, secteur de Hull. Au rez-de-chaussée, à droite, se trouve une logette (fenêtre en saillie d'un seul niveau). Des jeux de brique surmontent les fenêtres en arc surbaissé.

IMG_5165.jpg

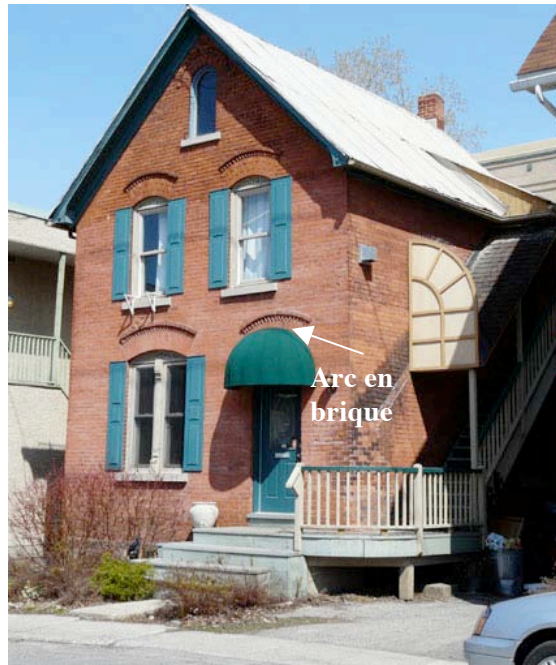

Le 154, rue Champlain, secteur de Hull. Maison « allumette » en brique ayant conservé ses fenêtres à guillotine en bois et ses arcs en brique. P1010972.jpg



Le 6, rue Wright, secteur de Hull. Voici une variante de la maison « allumette » où un oriel (fenêtre en saillie sur deux niveaux) occupe la moitié de la façade avant. P1040024.jpg

2.2.2 Les édifices à toit à deux versants droits à pignons latéraux

Ce type regroupe 65 édifices, érigés entre 1835 et 1950. La composition de la façade des édifices à deux versants droits à pignons latéraux est rigoureusement symétrique. Ces édifices ont tous un plan le plus souvent rectangulaire et comptent surtout deux niveaux et demi d'occupation. Le degré d'inclinaison du toit est variable. Plusieurs édifices associés à ce type sont revêtus de brique, mais les parements de bois sont également présents (planche à clin, planche à feuillure). Les fenêtres à battants à grands carreaux et celles à guillotine demeurent les modèles les plus courants.

Les édifices à toit à deux versants droits à pignons latéraux comprennent quelques sous-types, dont celui qui regroupe les édifices au plan en L.



Le 43, rue Principale, secteur d'Aylmer. Un édifice au toit à deux versants droits, au plan en L à deux niveaux d'occupation. P1020256.jpg



Le 515, rue de la Lièvre, secteur de Buckingham. Un édifice au toit à deux versants droits, au plan en L à un niveau et demi. P1010286.jpg



Le 66, rue Saint-Jacques, secteur de Hull, bel exemple d'édifice au toit à deux versants à pignons latéraux. P1020131.jpg

2.2.3 Les édifices à toit plat

Parmi les édifices ayant fait l'objet d'une fiche d'inventaire en 2008, 82 sont à toit plat. Ils se rattachent à la période 1885-1940.

Les maisons à toit plat sont de plan plutôt rectangulaire et généralement de grandes dimensions. Elles regroupent les duplex (deux logements distincts superposés), les maisons à logements multiples (édifice dont l'entrée aux appartements est commune), ainsi que les immeubles à vocation mixte.

Ce genre d'édifice comprend au moins deux niveaux complets d'occupation, parfois trois. Son toit est évidemment plat, à versant unique à pente faible vers l'arrière ou à drain central. Les combles ne sont donc pas habitables.

Les édifices à toit plat sont parfois ornés en façade de couronnements, d'amortissements, de corniches ; ils comportent aussi quelquefois des corbeaux. Ils sont surtout revêtus de brique, mais également de clin de bois et de planche à feuillure. Ces derniers matériaux ont souvent été remplacés par des parements modernes.

Les ouvertures sont réparties plutôt régulièrement d'un niveau à un autre, alors que les modèles de fenêtres sont surtout à guillotine ou à grands carreaux. Les galeries, les balcons et les perrons sont très fréquents sur ce genre d'édifice.



Le 115-117, rue Wright, secteur de Hull. Un édifice au toit plat. Le perron est surmonté d'un balcon. Les colonnes anciennes tournées ont été conservées. IMG_5387.jpg

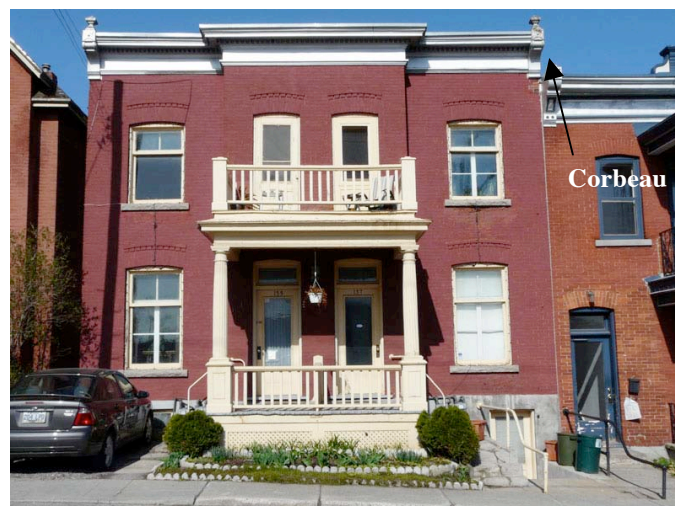

Le 135-137, rue Champlain, secteur de Hull. L'édifice a conservé sa corniche, ornée ici de corbeaux à ses extrémités. P1010729.jpg

2.2.4 Les maisons des dirigeants de la CIP

Contexte historique

La Canadian International Paper (CIP) amorce la construction de son usine en 1926 sur des terres agricoles dans ce qui est alors la municipalité rurale de Templeton-Ouest⁸. En 1928, la compagnie érige une trentaine de résidences cossues destinées à loger ses cadres et ses dirigeants, en bordure des actuelles rues Poplar et James-Murray.

Ces édifices sont implantés largement en retrait de la rue, derrière un trottoir et un terre-plein gazonné où s'aligne une série de feuillus. Les résidences sont ainsi mises en valeur par un important couvert végétal.

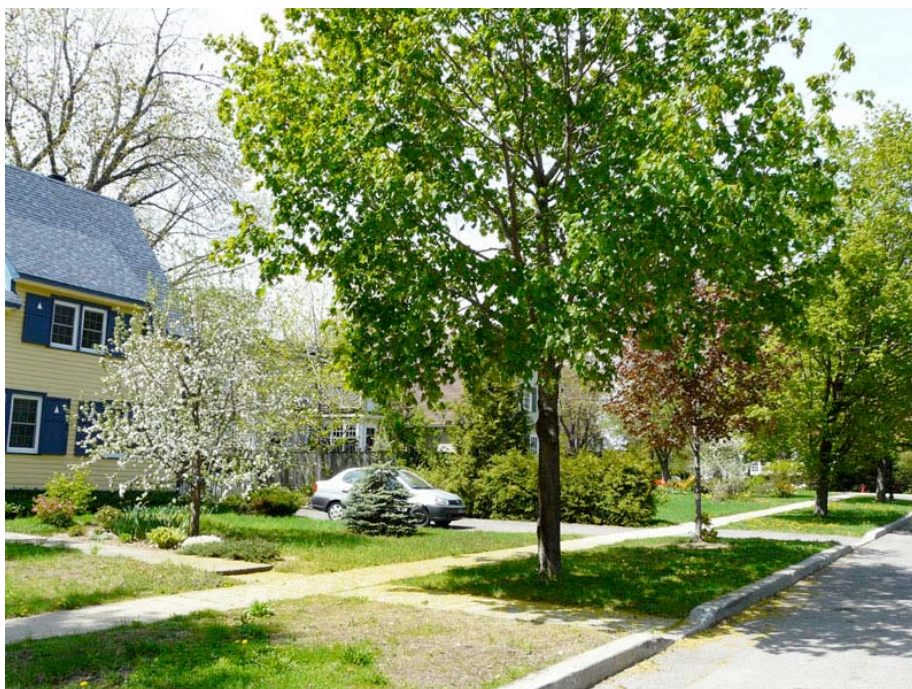

Implantation en bordure de la rue Poplar, secteur de Gatineau. Un terre-plein avec une rangée d'arbres s'aligne devant de la rue. P1030212.jpg

Les résidences de dirigeants, offrant une grande unité stylistique, ont probablement été conçues par le Torontois William Lyon Somerville (1886-1965), qui est alors l'un des architectes attirés de la CIP⁹. L'unité d'ensemble provient des composantes architecturales qui sont à la fois semblables et variées. Les résidences s'inscrivent dans le courant *Arts and Crafts* et offrent toutes un toit à deux versants droits. Au moins une demi-douzaine de modèles sont utilisés. On trouve ainsi des édifices de un niveau et demi au plan rectangulaire en L (avant-corps à une extrémité), d'autres à deux niveaux et demi avec une orientation à pignon sur rue, d'autres encore ont un plan carré à un niveau et demi.

⁸ « La Canadian International Paper : un exemple de développement urbain ». Exposition *Le patrimoine bâti de Gatineau*. Maison de la culture, printemps 2008.

⁹ Site du patrimoine du Quartier-du-Moulin, Répertoire du patrimoine culturel du Québec. www.patrimoine-culturel.gouv.qc.ca/RPCQ.



Le 92, rue Poplar, secteur de Gatineau. Un édifice de un niveau et demi au plan rectangulaire en L. P1030294.jpg



Le 174, rue James-Murray, secteur de Gatineau. À remarquer l'orientation à pignon sur rue. P1030382.jpg



Le 116, rue Poplar, secteur de Gatineau. Un édifice de plan plutôt carré à un niveau et demi d'occupation. P1030238.jpg

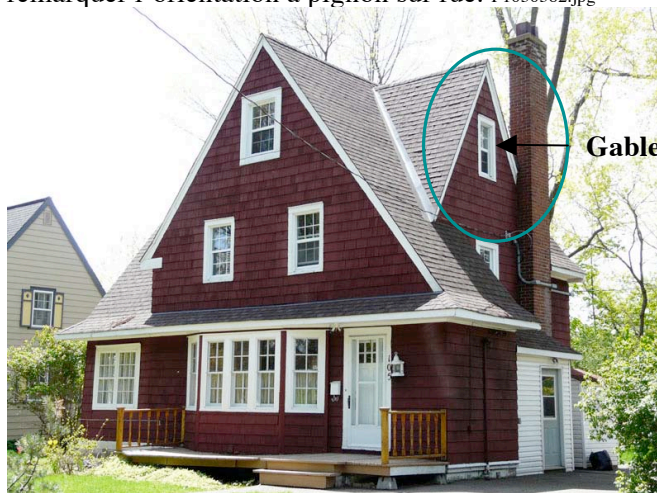

Le 105, rue Poplar, secteur de Gatineau. Il comprend deux niveaux et demi et se distingue par son orientation à pignon sur rue. Un gable (lucarne triangulaire) est localisé au mur latéral droit. P1030177.jpg



Le 191, rue James-Murray, secteur de Gatineau. Un édifice de un niveau et demi au plan en L. P1030328.jpg

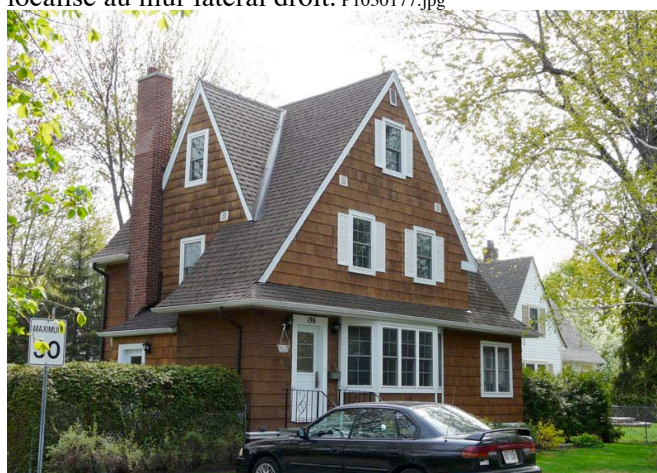

Le 196, rue James-Murray, secteur de Gatineau. Il compte deux niveaux et demi et est orienté à pignon sur rue, en plus d'être singularisé par un gable au mur latéral gauche. P1030359.jpg

L'unité entre ces édifices était créée, à l'origine, par l'utilisation du bardeau de bois comme revêtement mural, un matériau encore assez présent aujourd'hui. Ce revêtement, avec la planche à feuillure également en bois, tend de plus en plus à être remplacé par des matériaux d'imitation. L'unité entre les édifices tient aussi à l'utilisation de la fenêtre à guillotine à petits carreaux (douze le plus souvent), qui est parfois jumelée, et par l'utilisation du gable (une lucarne de forme triangulaire) et des persiennes, présentes sur certains modèles de chaque côté des fenêtres.



Fenêtres en saillie, revêtement de bardeau de bois.
93, rue Poplar, secteur de Gatineau. P1030148.jpg



Série de fenêtres à guillotine à douze carreaux.
105, rue Poplar, secteur de Gatineau. P1030173.jpg

Certains modèles se démarquent par l'ornementation particulière de la porte, qui est en outre localisée à une extrémité de la façade avant. Aussi, y trouve-t-on des baies latérales et des pilastres. Ces derniers encadrent parfois les fenêtres.



Porte ornementée de baies latérales et de pilastres.
92, rue Poplar, secteur de Gatineau. P1030293.jpg



Planches cornières et pilastres entourant des fenêtres à guillotine jumelées. 104, rue Poplar, secteur de Gatineau. P1030271.jpg



Côté est de la rue Poplar, secteur de Gatineau, en 2008. P1030297.jpg



Côté est de la rue Poplar vers 1928-1930. BAC PA 44347

Depuis la prise de cette photo vers 1928-1930, le développement de la végétation a largement contribué à mettre en valeur l'architecture de la rue Poplar, secteur de Gatineau.

2.2.5 L'architecture publique et conventuelle

Gatineau est aussi singularisée par son architecture publique ancienne. Vingt-cinq édifices associés à cette typologie ont fait l'objet d'une fiche d'inventaire en 2008. Bien que relativement peu nombreux, ces édifices marquent le paysage des secteurs de Hull, de Gatineau et d'Aylmer, tant par la qualité de leur architecture que par leur monumentalité. Il s'agit soit d'anciens couvents, soit d'institutions d'enseignement, soit de bâtiments publics, ayant conservé ou non leur vocation d'origine.

Tableau 10. Liste des édifices associés à l'architecture publique et conventuelle

Nom officiel ou officieux						Date connue	Date estimée
	1279		rue		Jacques-Cartier		1925
ancien centre l'Escale	15		boulevard		Gréber		1945
ancien laboratoire de la ferme expérimentale de Hull	100		rue		Gamelin		1920
ancien monastère des pères Rédemptoristes / maison John-Egan	161		rue		Principale	1840 (maison) 1938 (monas.)	1840 1930
ancienne académie d'Aylmer/ Commission scolaire Western Québec	170		rue		Principale	1861	1861
ancienne académie Sainte-Marie / école de langue de l'Estrie	115		rue		Champlain	1897	1897
ancienne maison du Sacré-Cœur	105		boulevard		Sacré-Cœur		1930
ancienne résidence des Sœurs grises	17		boulevard		Gréber		1930
bureau de l'Imprimerie nationale du Canada	45		boulevard		Sacré-Cœur	1958	1958
casernes de pompiers no 3	239		rue		Champlain	1912	1912
centre culturel du Vieux-Aylmer	120		rue		Principale	1852	1852
collège Saint-Alexandre	2425		rue		Saint-Louis		1907
collège Saint-Joseph et chapelle des Sœurs de la Charité	172	174	rue		Notre-Dame-de-l'Île	1952	1952
Commission scolaire des Draveurs	200		boulevard		Maloney Est		1940
couvent Notre-Dame-de-la-Merci	53	57	rue	du	Couvent	1867	1867
école Saint-Jean-de-Brébeuf	34		chemin	de	Montréal Est		1935
édifice du Vieux-Marché	379		avenue	de	Buckingham	1990	1990
édifice Jean-René-Monette	89		rue		Jean-René-Monette	1955	1955
édifice Jules-Desbiens	109		rue		Wright	1927	1927

gare de Masson	10		rue	de	La Gare	1877	1877
local scout, 28e St-Grégoire	633		avenue	de	Buckingham		1910
maison Alonzo-Wright	2425		rue		Saint-Louis		1870
manège militaire de Salaberry	188		boulevard		Alexandre-Taché	1938	1938
manoir Sainte-Marie	156		boulevard		Lorrain		1930
monastère et chapelle des Servantes de Jésus-Marie	210		rue		Laurier	1902	1902 ¹⁰



Ancien couvent Notre-Dame-de-la-Merci. 53, rue du Couvent, secteur d'Aylmer. P1050222.jpg



Monastère des Servantes de Jésus-Marie, 210, rue Laurier, secteur de Hull. P1040946.jpg



Ancien laboratoire de la ferme expérimentale de Hull. 100, rue Gamelin, secteur de Hull. P1040474.jpg



Édifice Jules-Desbiens. 109, rue Wright, secteur de Hull. P1020060.jpg

¹⁰ Effectuée en plus d'un segment, la construction de ce bâtiment s'est échelonnée jusqu'en 1926. Bergeron Gagnon inc., 2008



Ancienne caserne de pompiers no 3. 239, rue Champlain, secteur de Hull. P1010763.jpg



Collège Saint-Alexandre. 2425, rue Saint-Louis, secteur de Gatineau. P1040503.jpg



Ancienne maison du Sacré-Cœur, datant de 1930. 105, boulevard Sacré-Cœur, secteur de Hull. P1050589.jpg

2.2.6 L'architecture religieuse

Près d'une trentaine de lieux de culte (ou anciens lieux de culte) ont été inventoriés au printemps 2008. Ces édifices sont listés au tableau suivant.

Tableau 11. Les lieux de culte et les anciens lieux de culte inventoriés au printemps 2008

Nom officiel ou officieux					Date connue
ancienne chapelle méthodiste du canton de Hull	495	chemin	d'	Aylmer	1827
basilique Saint-Jean-Marie-Vianney	160	rue		Bruchési	1948
cathédrale Saint-Joseph	245	boulevard		Saint-Joseph	1951
église Baptiste Évangélique de la Lièvre	117	rue		Maclaren Ouest	1886
église Christ Church	101	rue		Symmes	1843
église L'Ange-Gardien	255	rue	du	Progrès	1874
église Mountain View	1210	chemin		Vanier	
église Notre-Dame-de-l'Île	115	boulevard	du	Sacré-Cœur	1947
église Notre-Dame-de-la-Guadeloupe	14	rue	de la	Guadeloupe	1962
église Notre-Dame-des-Neiges	1	rue		Donat-Saint-Amour	1958
église Oméga	20	rue		Hanson	1924
église Our Lady of Victory	490	rue		Charles	1959
église Sainte-Rose-de-Lima	861	boulevard		Saint-René Est	1915
église Saint-François-de-Sales	799	rue		Jacques-Cartier	1886
église Saint-Grégoire-de-Nazianze	150	rue		Maclaren Est	1887
église Saint-Jean-Bosco	20	rue		Booth	1947
église Saint-Paul	61	rue	du	Couvent	1894
église Saint-René-Goupil	400	rue		Raymond	1956
église St. Andrew	570	avenue	de	Buckingham	1890
église St. Andrew	144	rue		Jean-René-Monette	1946
église St. Andrew	1	chemin		Eardley	1923
église St. Columban	311	chemin		Saint-Columban	1899
église St. James	60	promenade	du	Portage	1901
église St. Mark the Evangelist	160	rue		Principale	1957
église St. Stephen	45	chemin		Donaldson	1899
église Templeton United	942	rue		Notre-Dame	1936
église Unie d'Aylmer	164	rue		Principale	1960
mission catholique portugaise du Saint-Esprit / ancienne église Saint-Esprit	13	rue		Sainte-Bernadette	1938

Les lieux de culte érigés avant 1900 offrent un intérêt particulier en raison de leur valeur d'âge. Sur ce plan, l'église Christ Church d'Aylmer datant de 1843 se démarque particulièrement, tout comme l'église de L'Ange-Gardien (1874), l'église Baptiste Évangélique de la Lièvre (1886) et l'église Saint-François-de-Sales (1886).



Église Christ Church, rue Symmes, secteur d'Aylmer. Érigée entre 1843 et 1845, elle est la plus ancienne église de Gatineau. P1020432.jpg



Église L'Ange-Gardien. Construite en 1874, c'est le deuxième plus vieux lieu de culte encore en fonction à Gatineau. P1040880.jpg

D'autres, en dépit de leur âge, se démarquent par leurs qualités architecturales. C'est le cas notamment de l'église Saint-François-de-Sales, de l'église Saint-Grégoire-de-Nazianze et de l'église Sainte-Rose-de-Lima.



Église Saint-Grégoire-de-Nazianze, secteur de Buckingham, construite entre 1887 et 1923. Joseph-Dalbé Viau et Louis-Alphonse Venne, architectes. P1010114.jpg



Église Sainte-Rose-de-Lima, datant de 1913-1915, particularisée par son revêtement de brique, secteur de Gatineau. P1030881.jpg



Église Saint-François-de-Sales, secteur de Gatineau, construite entre 1886 et 1903. Georges Bouillon, architecte. Le clocher décentré singularise la façade. P1000682.jpg

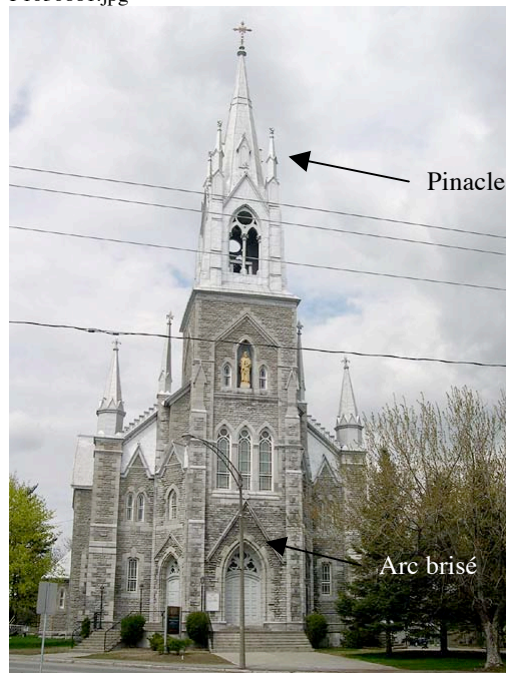

Église Saint-Paul, secteur d'Aylmer, construite entre 1893-1905. Louis-Zéphirin Gauthier et Victor Roy, architectes. Les pinacles et la forme en arc brisé des ouvertures évoquent à merveille l'architecture gothique. P1050249.jpg

Les temples plus récents du XX^e siècle évoquent, quant à eux, la diversité des confessions religieuses et certaines formes architecturales particulières. L'église Oméga en constitue un bel exemple. D'autres se démarquent par leur monumentalité ; c'est le cas notamment de la cathédrale Saint-Joseph.



Cathédrale Saint-Joseph, secteur de Hull, datant de 1951. Lucien Sarra-Bourret, architecte. P1040423.jpg

Église Oméga, secteur de Hull, datant de 1924. Une ancienne église presbytérienne devenue pentecôtiste. P1040351.jpg



Église Notre-Dame-des-Neiges. P1040833.jpg

Certains lieux de culte modernes se démarquent plus par leur valeur identitaire et l'importance qu'ils occupent dans leur milieu que par leurs qualités architecturales. C'est le cas notamment de l'église Notre-Dame-des-Neiges, dans le secteur de Masson-Angers.



Église Notre-Dame-de-la-Guadeloupe. P1050510.jpg

Certains lieux de culte de l'époque moderne se démarquent par leur architecture audacieuse. L'exemple de Notre-Dame-de-la-Guadeloupe est assez évocateur à ce sujet.

2.2.7 Les presbytères et les anciens presbytères inventoriés en 2008

Gatineau compte encore près de 20 édifices utilisés jadis comme presbytère ou servant encore à cette fin. Localisés au cœur des anciennes municipalités qui forment aujourd'hui Gatineau et implantés dans le voisinage immédiat du lieu de culte auquel ils étaient ou sont encore rattachés, les presbytères contribuent par leur qualité architecturale et par leur fonction actuelle ou passée à marquer le paysage des différents secteurs ou portions de secteurs de Gatineau.

Tableau 12. Presbytères et anciens presbytères

Nom					Date connue	Date estimée
ancien presbytère d'Angers, paroisse de L'Ange-Gardien	245	rue	du	Progrès	1888	1888
ancien presbytère de l'église Baptiste Évangélique de la Lièvre	133	rue		MacLaren Ouest		1905
ancien presbytère de l'église St. Andrew's United Church	568	avenue	de	Buckingham		1940
ancien presbytère de l'église St. Andrew's United Church	639	avenue	de	Buckingham	1901	1901
ancien presbytère de l'église Unie d'Aylmer	164	rue		Principale		1900
ancien presbytère Notre-Dame-de-Grâce /centre des congrès	35	rue		Laurier	1889	1889
ancien presbytère Saint-François-de-Sales	799	rue		Jacques-Cartier	1881	1881
ancien presbytère Saint-Jean-Marie-Vianney	175	rue		Jean-René-Monette	1948	1948
ancien presbytère Saint-Jean-Marie-Vianney	185	boulevard		Maloney Ouest	1928	1928
presbytère Christ Church	101	rue		Symmes		1890
presbytère de la cathédrale Saint-Joseph	245	boulevard		Saint-Joseph		1950
presbytère de la mission catholique portugaise du Saint-Esprit	11	rue		Sainte-Bernadette	1949	1949
presbytère de Saint-Paul	61	rue	du	Couvent		1878
presbytère du centre communautaire portugais Les amis unis	42	rue		Taylor		1996
presbytère Notre-Dame-des-Neiges	20	rue		Saint-Jean-Baptiste		1950
presbytère Our Lady of Victory	490	rue		Charles		1955
presbytère Sainte-Rose-de-Lima	861	boulevard		Saint-René Est		1940
presbytère Saint-Grégoire-de-Nazianze	150	rue		Maclaren Est		1955

La qualité architecturale de certains d'entre eux est particulièrement remarquable. C'est le cas notamment de l'ancien presbytère d'Angers (paroisse de L'Ange-Gardien), de l'ancien presbytère Saint-François-de-Sales et de l'ancien presbytère de l'église Unie d'Aylmer. Tous ces édifices possèdent une valeur identitaire très forte.



Ancien presbytère d'Angers, 245, rue du Progrès, secteur de Masson-Angers, datant de 1888. Il a conservé son ancienne cuisine d'été (à droite). Architecture second Empire. P1040904.jpg

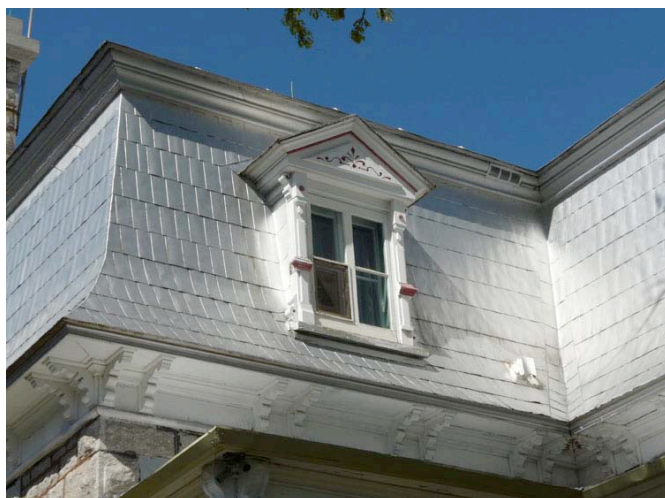

Ancien presbytère d'Angers. Brisis du toit mansardé, revêtu de tôle en plaques. La lucarne à fronton, décorée d'appliques moulurées, est parfaitement conservée. P1040892.jpg



Ancien presbytère de l'église Unie d'Aylmer, secteur d'Aylmer, construit en 1900. Des lucarnes « pendantes » singularisent l'édifice. P1020616.jpg



Ancien presbytère Saint-François-de-Sales, secteur de Gatineau, érigé en 1881. Architecture second Empire. P1000697.jpg



Presbytère de Saint-Paul, secteur d'Aylmer, datant de 1878, le plus ancien presbytère de Gatineau. Architecture néogothique. P1050263.jpg

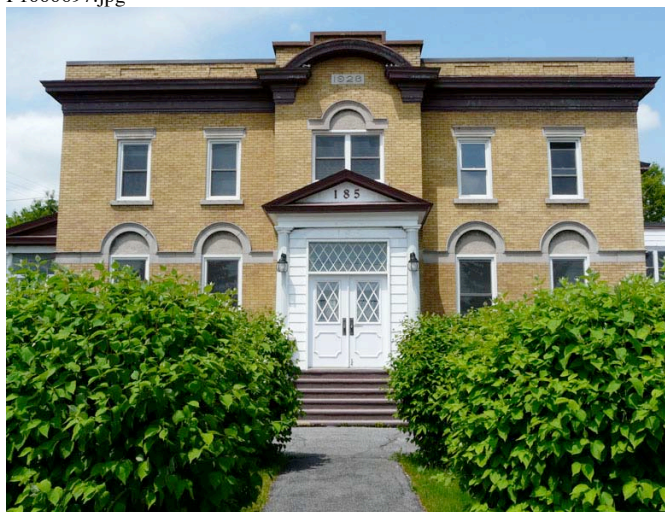

Façade du premier presbytère Saint-Jean-Marie-Vianney, secteur de Gatineau, érigé en 1928. Fort bel exemple de style Beaux-Arts. P1050405.jpg

2.2.8 Les bâtiments industriels

Parmi les sites et les édifices inventoriés au printemps 2008, nous comptons 17 bâtiments ou structures industriels. Dotés de caractéristiques architecturales spécifiques, ces bâtiments et ces structures offrent un intérêt particulier.

Quatre anciennes stations de pompage et châteaux d'eau figurent parmi ce corpus. Il s'agit de structures très rares au Québec dont on trouve peu de comparables et dont l'entrée en service correspond avec la création des premiers aqueducs municipaux. Par ailleurs, à cause de leurs vastes dimensions et de leur composition complexe, les usines encore en fonction, soit Rhodia Canada Inc. et Abitibi-Bowater, nécessiteraient une expertise plus approfondie.

Tableau 13. Bâtiments industriels

Nom officiel ou officieux					Date connue	Date estimée	
ancienne station de pompage d'Aylmer	2		rue		Raoul-Roy	1895	1895
Abitibi-Bowater Produits forestiers du Canada Inc.	79		rue		Main	1926	1926
bureaux de la Hull Iron and Steel Foundries	205		rue		Montcalm	1915	1915
centrale des Rapides-Farmer			route		307		1926
centrale Dufferin	606		rue		Georges		1950
centrale Masson	2		chemin	de	Montréal Est		1900
château d'eau de Buckingham	50		rue		Fall	1893	1893
château d'eau de Hull	170		rue		Montcalm	1902	1902
édifice E.-B.-Eddy 1	3		rue		Eddy	1889	1889
édifice E.-B.-Eddy 2	3		rue		Eddy	1883	1883
édifice E.-B.-Eddy 3	3		rue		Eddy		1921 ¹¹
édifice E.-B.-Eddy 6	3		rue		Eddy	1892	1892
la Filature	78	82	rue		Hanson		1910
la Fonderie	211		rue		Montcalm	1943	1943
Ancien poste de transformation de la compagnie « Hull Electric »	70		promenade	du	Portage	1908	1908
Rhodia Canada Inc.	470		impasse		Erco		1950
Théâtre de l'Île	2		rue		Wellington	1886	1886



La Fonderie, 211, rue Montcalm. P1040409.jpg



Ancien poste de transformation de la compagnie « Hull Electric ». 70, promenade du Portage. P1010454.jpg

¹¹ Le bâtiment fut agrandi en 1942.
Bergeron Gagnon inc., 2008



Centrale des Rapides-Farmer. En fonction depuis 1927, remarquable par ses qualités architecturales de style Art Déco. À l'arrière, se trouve un barrage de 1289 m de longueur. Route 307, secteur de Gatineau. P1040529.jpg



Château d'eau, secteur de Buckingham. Construit en 1893, il s'agit d'un des rares édifices du genre au Québec. P1040729.jpg



Usine Abitibi-Bowater. 79, rue Main, secteur de Gatineau. P1030400.jpg



La Filature. 78-82, rue Hanson, secteur de Hull. P1050549.jpg

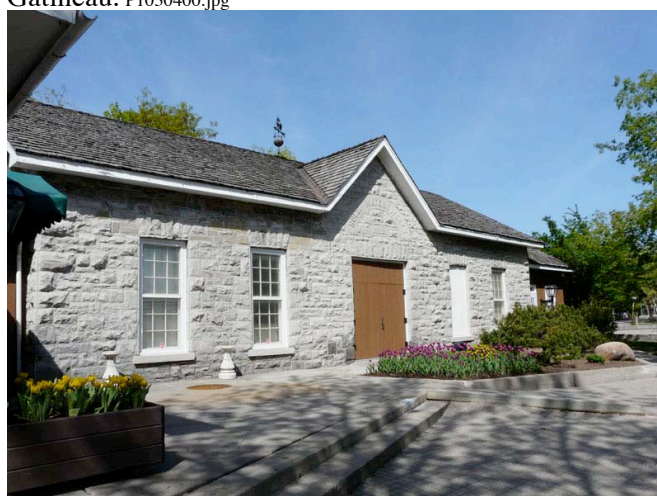

Bâtiment du premier aqueduc de Hull construit en 1886. 2, rue Wellington, secteur de Hull. Il abrite le Théâtre de l'Île. P1040134.jpg



Le 2, rue Raoul-Roy. Une ancienne station de pompage en pierre construite en 1895 maintenant transformée en résidence. P1050621.jpg



Château d'eau de Hull. 170, rue Montcalm. Sa construction s'amorce en 1902. Érigé sous la supervision des ingénieurs Read et Berthiaume, le bâtiment est complété en janvier 1905 et agrandi en 1910. P1010906.jpg

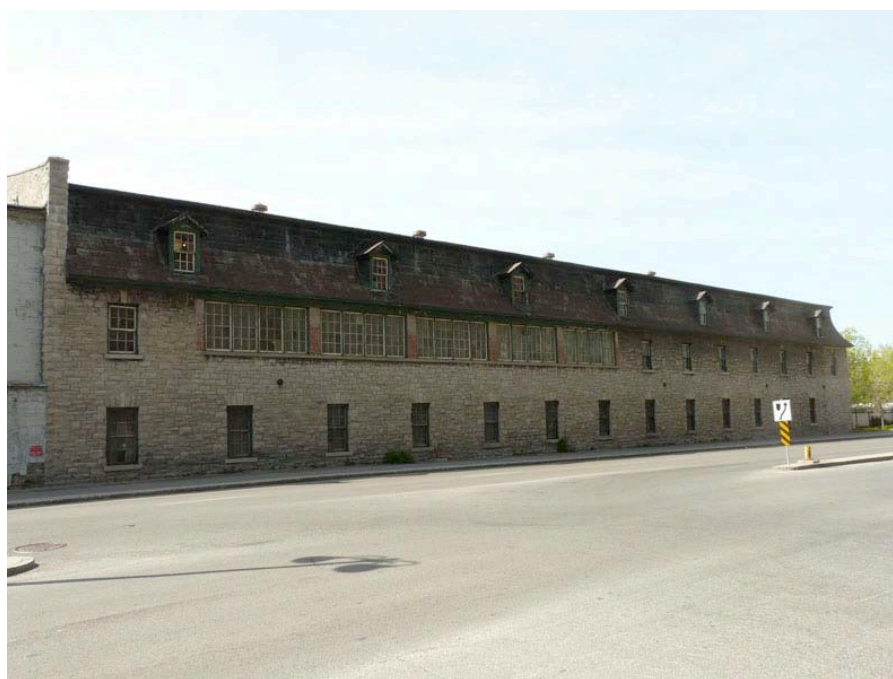

Édifice E.-B.-Eddy 6. 3, rue Eddy. Avant l'arrivée de Philemon Wright, ce lieu était celui des embarquements et des débarquements des canots au portage des Chaudières. Philemon Wright y fait construire des ateliers d'artisans. En 1892, commence la construction de cet entrepôt de la nouvelle manufacture de papier d'E.B. Eddy. Il est épargné par le grand incendie de 1900. P1040144.jpg

2.2.9 Les bâtiments secondaires d'intérêt patrimonial

Nous constatons une certaine rareté de bâtiments secondaires domestiques en milieu urbain (remises, hangars, etc.). Par contre, le territoire agricole de Gatineau recèle encore de très beaux spécimens de bâtiments secondaires. Il s'agit surtout de granges-étables, mais d'autres catégories de bâtiments secondaires agricoles sont également présentes (remises, granges, etc.). Nous avons répertorié les bâtiments agricoles d'intérêt patrimonial surtout aux endroits suivants : montée Saint-Amour, chemin des Terres, boulevard Gréber, montée Dalton (secteur de Gatineau) et chemin de Montréal (secteur de Masson-Angers).



Bâtiments secondaires agricoles. 38, montée Saint-Amour, secteur de Gatineau. P1030938.jpg



Ferme du 718, montée Dalton, secteur de Gatineau. P1050438.jpg



Ensemble de ferme, composé de plusieurs bâtiments secondaires. 244, montée Saint-Amour, secteur de Gatineau. P1030947.jpg



Grange-étable au toit à versants brisés. 1697, chemin de Montréal, secteur de Masson-Angers. P1040912.jpg

Comme il n'a pu faire l'objet d'une analyse complète dans le cadre du présent mandat, le patrimoine agricole reste fort peu documenté. Un inventaire détaillé et des recherches exhaustives devraient être menés afin de mieux en connaître l'importante qualitative et quantitative.



Petite grange-étable, montée Saint-Amour, secteur de Gatineau. P1030932.jpg



Écurie de la ferme Virginia-Moore, secteur de Hull, construite en 1910. 670, boulevard Alexandre-Taché. Un imposant bâtiment de style Queen Anne Revival, extrêmement rare au Québec pour l'architecture d'un bâtiment secondaire. P1040399.jpg

2.2.10 Les bâtiments de l'après-guerre et les bâtiments de l'époque contemporaine

Bien qu'ils n'aient pas fait l'objet de fiches d'inventaire, certains bâtiments de l'après-guerre offrent également un intérêt patrimonial certain puisqu'ils représentent des jalons de l'histoire de l'architecture gatinoise. C'est particulièrement le cas des édifices associés au courant *Wartime Housing*. En vogue surtout après la Seconde Guerre mondiale, ce genre de maison est, à l'origine, construit en série pour loger les vétérans. Son plan est rectangulaire et étroit alors que le toit est invariablement à deux versants droits.

Bon nombre de ces édifices ont fait l'objet de modifications, notamment ceux situés à proximité de l'école du lac des Fées dans le secteur de Hull ; aussi, il serait important de documenter ce patrimoine en vue de le protéger et d'en assurer la conservation et la mise en valeur.



Exemple d'édifice *wartime housing*. 167, rue Bourque, secteur de Hull. P1040495.jpg

De la même manière, les bungalows font partie du patrimoine de demain. Certains sont en effet de fort belles réalisations architecturales, représentatives des façons de construire de leur époque.

Enfin, l'époque contemporaine n'est pas sans intérêt non plus sur le plan de l'architecture. Des bâtiments récemment construits se démarquent par leur qualité et leur représentativité de l'architecture moderne. La maison de la culture de Gatineau et le centre de préservation de Bibliothèque et Archives Canada (BAC) sont des exemples qui illustrent bien cette tendance avec l'utilisation de volumes fonctionnels, de lignes géométriques pures et de matériaux nouveaux comme l'acier, le verre et l'aluminium. L'esthétique des bâtiments est par ailleurs réduite à sa plus simple expression avec un décor minimal.

Le patrimoine «traditionnel», antérieur à 1945, sera enrichi par les édifices modernes, qui constituent le patrimoine de demain. Aussi, le patrimoine bâti continuera à se construire et à évoluer. La Ville de Gatineau doit donc porter une attention spéciale à ce qui se construit et se construira sur son territoire.

Exemples de bâtiments témoins de l'architecture publique moderne

Par leur qualité architecturale et leur impact dans le paysage, des édifices publics modernes constituent des bâtiments témoins, fort représentatifs des matériaux et des procédés de construction en usage à notre époque. C'est le cas notamment de la Maison de la culture de Gatineau et du Centre de préservation de Bibliothèque et Archives Canada (BAC). Aussi, les historiens de l'architecture du futur les considéreront peut-être comme d'éloquents représentants de l'architecture du début du XXI^e siècle.



Maison de la culture de Gatineau, secteur de Gatineau, bel exemple d'architecture moderne. P1030732.jpg



Centre de préservation de Bibliothèque et Archives Canada (BAC), secteur de Gatineau, bel exemple d'architecture moderne. P1030743.jpg

L'architecture d'insertion

La construction de nouveaux édifices en milieux anciens peut se faire selon différents principes, dont celui qui privilégie une intégration «harmonieuse» au milieu que davantage par contraste avec ce dernier. C'est le cas, par exemple, du 42, rue Taylor.

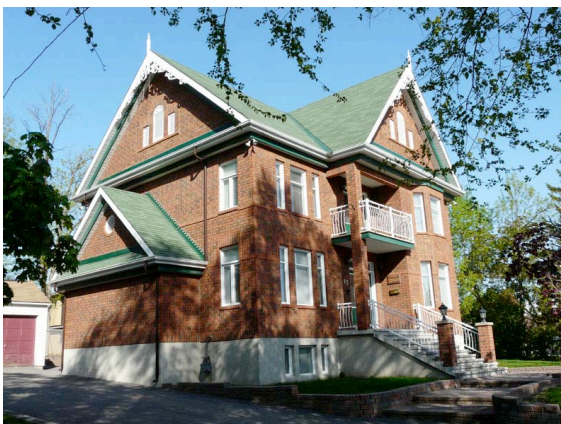

Presbytère du centre communautaire portugais Les amis unis. 42, rue Taylor, secteur de Hull, inauguré vers 1996. Sa volumétrie, son gabarit, ses matériaux et les composantes décoratives permettent une intégration harmonieuse de l'édifice à la rue Taylor. P1030982.jpg

3. Composantes et matériaux distinctifs

Tous types architecturaux confondus, les bâtiments principaux d'intérêt patrimonial inventoriés se démarquent souvent par la qualité de leurs détails architecturaux et de certaines composantes qui contribuent fortement à singulariser l'architecture gatinoise. Sans être spécifiques à Gatineau, certains matériaux traditionnels contribuent aussi à donner un caractère propre à l'architecture ancienne gatinoise.

Les pages suivantes présentent quelques exemples de ces composantes et matériaux distinctifs. On trouvera :

- des revêtements muraux et quelques revêtements de toiture,
- les modèles de fenêtres les plus courants,
- les composantes décoratives liées aux galeries, aux garde-corps et aux murs,
- les composantes décoratives liées à la toiture,
- quelques exemples de détails architecturaux associés à l'architecture publique et religieuse.



Revêtement de planche à feuillure. 207, rue Notre-Dame-de-l'Île, secteur de Hull. P1010783.jpg



Revêtement de brique, formant des motifs variés, appelés « jeux de brique ». 505, avenue de Buckingham, secteur de Buckingham. P1000850.jpg



Revêtement de bardeau de bois. La partie inférieure de certains d'entre eux sont découpés (flèche). 29, rue Symmes, secteur d'Aylmer. P1020511.jpg



Revêtement de bardeau de bois. Ils sont probablement d'origine (1928). 175, rue James-Murray, secteur de Gatineau. P1030310.jpg



Revêtement de tôle en plaques sur le brisis (partie inférieure) d'un toit mansardé. 29, rue Symmes, secteur d'Aylmer. P1020508.jpg

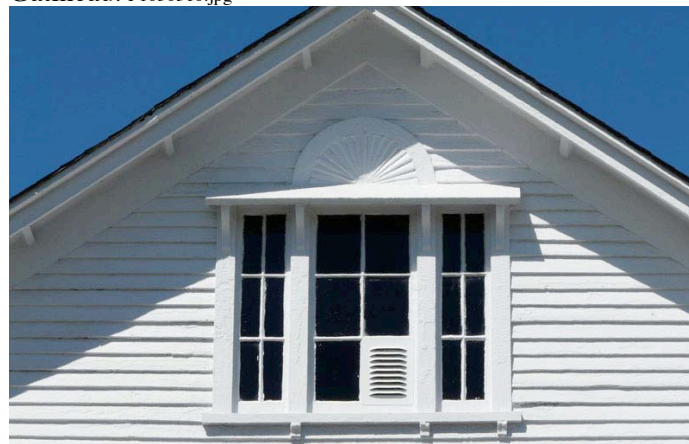

Revêtement de planche à clin. 570, rue Georges, secteur de Buckingham. P1040658.jpg



Fenêtre à guillotine à douze petits carreaux avec persiennes anciennes. 124, rue Poplar, secteur de Gatineau. P1030218.jpg



Fenêtres à guillotine jumelées à douze carreaux et revêtement de planche à feuillure. 116, rue Poplar, secteur de Gatineau. P1030237.jpg



Fenêtre en saillie (logette). 15, rue Hanson, secteur de Hull. P1040049.jpg



Fenêtre à guillotine à arc surbaissé, sur une logette. 137, rue Wright, secteur de Hull. IMG_5335.jpg



Un oriel, une fenêtre en saillie sur deux niveaux. 160, rue Joseph, secteur de Buckingham. P1010234.jpg



Fenêtres à six carreaux d'un solarium et garde-corps *stick style*, en bas, et lambrequin à la partie supérieure. 33, rue Principale, secteur d'Aylmer. P1020229.jpg



Deux fenêtres en saillie (flèches) situées entre un fronton et le toit surmontant la galerie. 81, rue Symmes, secteur d'Aylmer. P1020461.jpg



Une lucarne à fronton et pilastres. Maison Edmond-Stanislas-Aubry. 177, promenade du Portage, secteur de Hull. P1010350.jpg



Un imposant portique orné d'impôstes en arc de cercle et de baies latérales de chaque côté de la porte. Maison John-Davis, 23, rue du Couvent, secteur d'Aylmer. P1050198.jpg



Garde-corps dont les barreaux sont à motifs rayonnants. 82, rue Saint-Antoine, secteur de Gatineau. P1030572.jpg

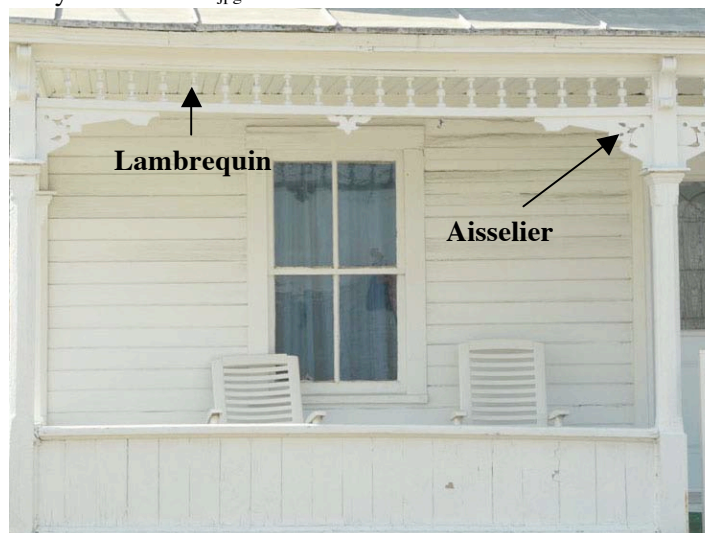

Lambrequins (éléments décoratifs découpés en bois) en bordure de la toiture de la galerie et aisseliers au sommet des colonnes. 515, rue de la Lièvre, secteur de Buckingham. P1010291.jpg

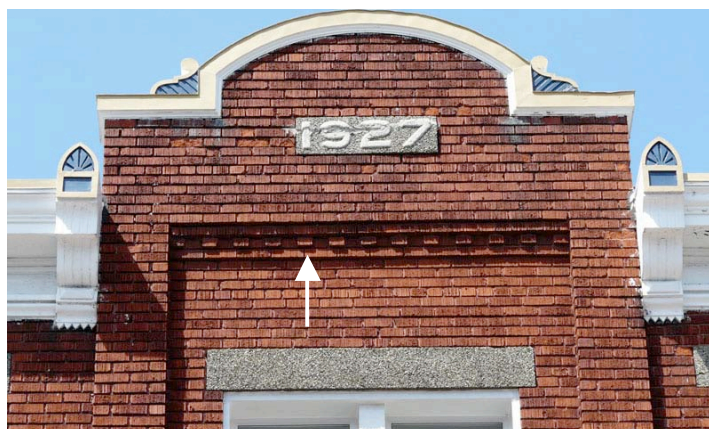

Jeux de brique (flèche) et millésime au sommet d'un fronton. 93-101, rue Eddy, secteur de Hull. P1040237.jpg

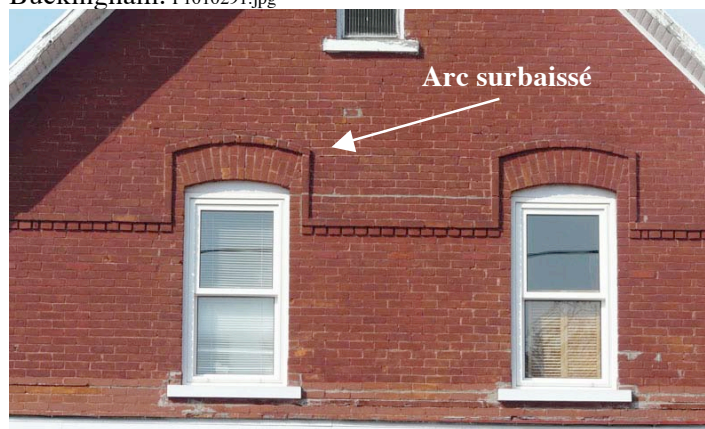

Arcs surbaissés au-dessus des fenêtres et jeux de brique entre les deux. 601, avenue de Buckingham, secteur de Buckingham. P1000910.jpg



Corniche à consoles

Clef

Corniche à consoles et arc en brique avec clef au-dessus d'une fenêtre en arc plein cintre. Maison Joseph-McGoey. 416, chemin d'Aylmer, secteur d'Aylmer. P1050104.jpg

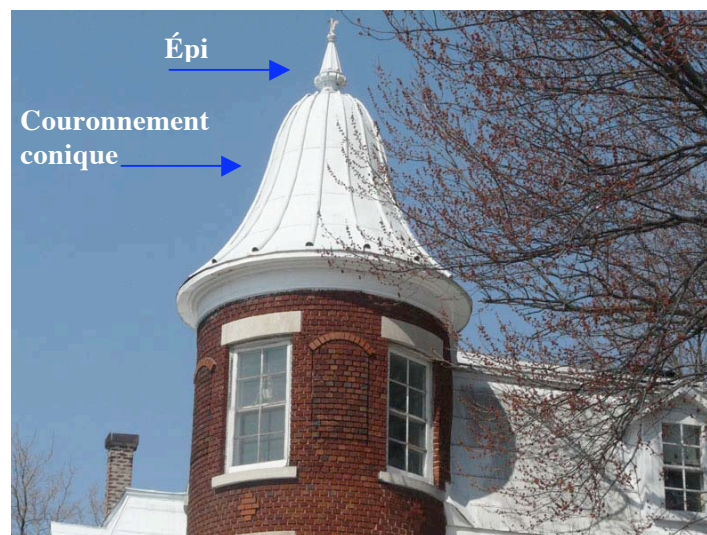

Épi

Couronnement conique

Couronnement conique avec épi au sommet d'une tourelle circulaire. 329, avenue de Buckingham, secteur de Buckingham. P1010056.jpg



Ornement de pignon, découpé, en bois. Le revêtement est en bardeau de bois découpé. 612, avenue de Buckingham, secteur de Buckingham. P1000966.jpg



Lucarne pendante, c'est-à-dire interrompant l'avant-toit ; elle est surmontée d'un élément sculpté. 116, promenade du Portage, secteur de Hull. P1020229.jpg



Un corbeau (flèche) surmonté d'une urne ; à gauche la corniche. 139, rue Champlain, secteur de Hull. P1010727.jpg



Ornement de bois, découpé, au sommet d'un pignon. 93, rue Thomas, secteur d'Aylmer. P1020583.jpg



Fronton orné d'éléments décoratifs découpés, situé au sommet d'une corniche. 139, rue Champlain, secteur de Hull. P1010726.jpg



Solarium orné de pilastres et surmonté d'un fronton triangulaire. 172-174, rue Champlain, secteur de Hull. P1010923.jpg

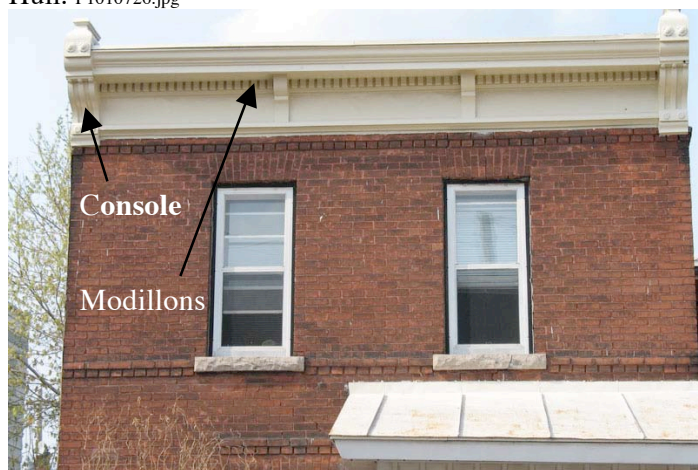

Corniche à consoles et modillons. 131, rue Wright, secteur de Hull. IMG_5349.jpg

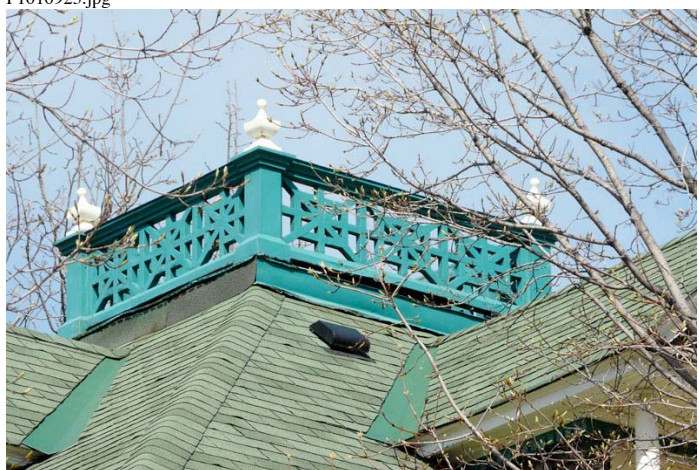

Balustrade ceinturant une terrasse faîtière au sommet d'un toit à quatre versants. 149, rue Principale, secteur d'Aylmer. P1020393.jpg

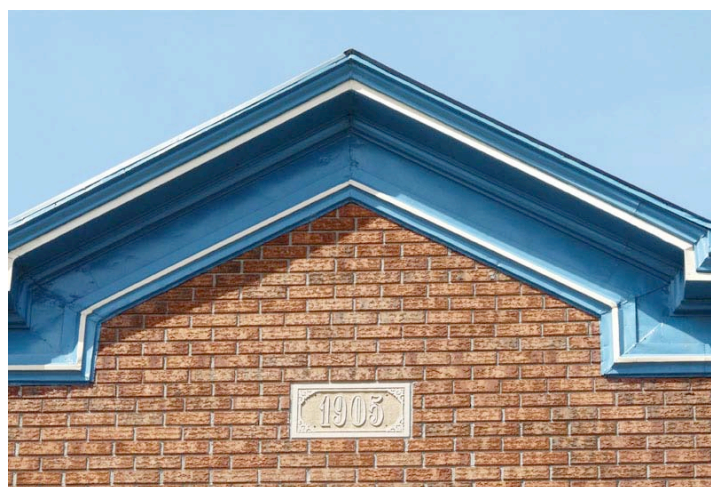

Corniche et millésime. 71-91, rue Eddy, secteur de Hull. P1040224.jpg



Éléments découpés en bordure du toit. Le mur est revêtu de planche à feuillure. 839, Jacques-Cartier, secteur de Gatineau. P1000734.jpg



Clocheton, collège Saint-Alexandre, secteur de Gatineau. P1040514.jpg



Rosace, église Saint-Paul, secteur d'Aylmer. P1050255.jpg

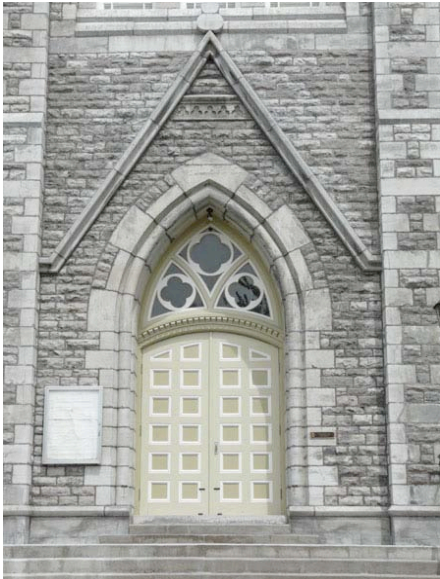

Encadrement de porte en arc brisé, église Saint-Paul, secteur d'Aylmer. P1050251.jpg

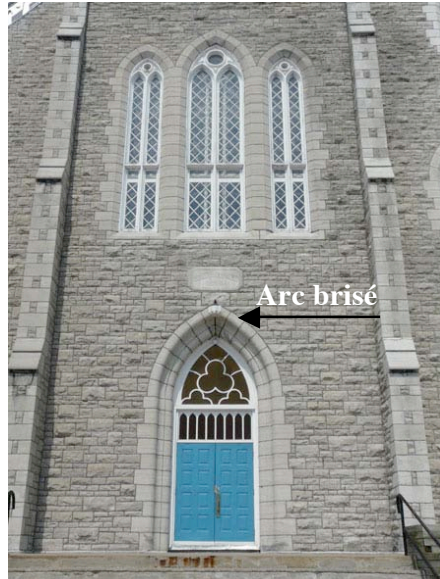

Ouvertures en arc brisé, encadrées de pilastres, église Saint-François-de-Sales, secteur de Gatineau. P1000689.jpg



Chevet polygonal (partie arrière de l'église) Christ Church. 101, rue Symmes, secteur d'Aylmer. P1020420.jpg

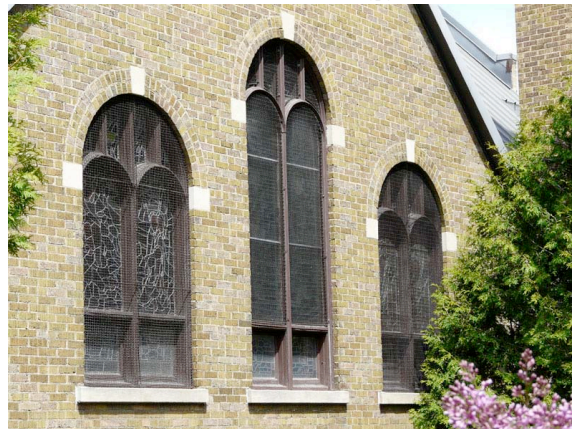

Fenêtres avec vitraux, église Oméga. 20, rue Hanson, secteur de Hull. P1040356.jpg

4. Cimetières, calvaires et croix de chemin, sites d'intérêt historique et sites d'intérêt paysager

4.1 Cimetières

Le territoire de Gatineau compte présentement une trentaine de cimetières. Tous n'offrent pas nécessairement un intérêt patrimonial. Une telle valeur est surtout attribuable aux plus vieux cimetières, ouverts au XIX^e siècle et au tout début du XX^e et qui comptent un grand nombre de pierres tombales anciennes.

Au critère de l'âge, s'ajoutent souvent l'intérêt historique du lieu (inhumation de personnages d'importance pour l'histoire de Gatineau), l'intégrité du site et son intérêt esthétique. Un cimetière peut offrir aussi un intérêt patrimonial en raison de la présence de monuments qui comportent une qualité particulière, d'un calvaire ou d'un autre élément spécifique.

Une quinzaine de cimetières d'intérêt ont été retenus en fonction de ces critères.

Tableau 14. Cimetières offrant un intérêt patrimonial

	Secteur	Date connue	Date estimée	Critère principal
cimetière Bellevue	Aylmer		1822	ancienneté
cimetière de l'église presbytérienne de Templeton	Gatineau		1868	ancienneté
cimetière de l'église Sainte-Rose-de-Lima	Gatineau			intégrité
cimetière de l'église St. Columban	Gatineau	1899	1899	ancienneté
cimetière de Templeton-Ouest	Gatineau		1850	ancienneté
cimetière Dunning	Gatineau		1871	ancienneté
cimetière Edey	Aylmer	1830	1830	ancienneté
cimetière Notre-Dame	Hull	1872	1872	ancienneté ; qualités intrinsèques
cimetière Notre-Dame-des-Neiges	Masson-Angers			sculptures d'intérêt
cimetière Saint-François-de-Sales	Gatineau	1872	1872	ancienneté
cimetière Saint-Grégoire-de-Nazianze	Buckingham	1920	1920	superficie ; présence de pierres tombales anciennes
cimetière Saint-Paul	Aylmer	1875	1875	ancienneté
cimetière St. James	Hull	1820	1820	ancienneté

Nous nous attarderons ci-après à certains des cimetières de Gatineau, dont les plus anciens.

Cimetière St. James, boulevard Alexandre-Taché, 1820

Datant de 1820, le cimetière St. James est le plus ancien de Gatineau. Outre sa valeur d'âge, il offre aussi un intérêt sur le plan historique puisqu'y reposent les fondateurs du canton de Hull, Philemon Wright et sa femme, Abigail Wyman, ainsi que leurs descendants. De plus, des pionniers de la région de la capitale fédérale, apparentés aux Wright, comme John Scott, premier maire d'Ottawa, et Nicholas Sparks, grand propriétaire terrien, y sont inhumés¹². Le cimetière présente également un intérêt sur le plan de l'intégrité, par la présence de pierres tombales anciennes (dont plusieurs de très grande qualité) et par ses qualités esthétiques (importance de la couverture végétale).



Cimetière St. James, secteur de Hull. IMG_5397.jpg



Cimetière St. James, secteur de Hull. IMG_5395.jpg



Cimetière St. James, secteur de Hull. IMG_5398.jpg

¹² Société d'histoire de l'Outaouais. *Mémoire de la Société d'histoire de l'Outaouais soumis à la séance extraordinaire du comité consultatif d'urbanisme sur l'avenir du centre-ville de Gatineau*. Gatineau, Québec, le 7 mai 2007.

Cimetière Bellevue, chemin d'Aylmer, ca 1820-1837

La date exacte d'ouverture du cimetière Bellevue, d'abord appelé « cimetière de l'ouest », n'est pas connue. Dans son ouvrage sur le chemin d'Aylmer, Diane Aldred rapporte que le terrain sur lequel le cimetière est aménagé a d'abord été accordé à Philemon Wright fils. À la mort de ce dernier, survenue en 1821, le lot est divisé en deux parties : l'une va à John Allen, l'autre à Gideon Olmstead. C'est cette portion de terrain qui est graduellement utilisée comme cimetière. Les premiers colons du district d'Aylmer y sont enterrés, dont Gideon Olmstead en 1837¹³. Le cimetière se démarque par la présence de nombreuses pierres tombales anciennes et par la qualité de son couvert végétal, ce qui contribue à accroître l'intérêt des lieux.



Cimetière Bellevue, secteur d'Aylmer. P1040981.jpg

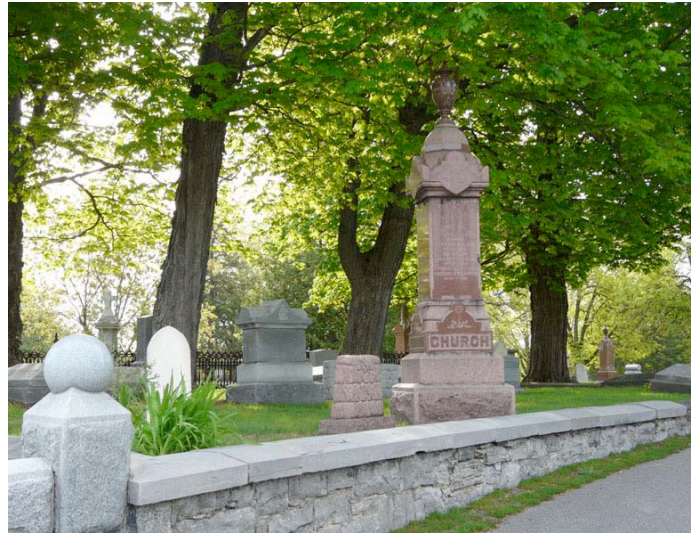

Cimetière Bellevue, secteur d'Aylmer. P1040982.jpg



Cimetière Bellevue, secteur d'Aylmer. P1040979.jpg

¹³ Diane Aldred, *Le Chemin d'Aylmer : une histoire illustrée. The Aylmer Road: an Illustrated History*. Aylmer, Association du patrimoine d'Aylmer, 1994. 256 pages, p. 144-145.
Bergeron Gagnon inc., 2008

Cimetière Edey, 1830

Le cimetière Edey est un petit lieu d'inhumation familial consacré en 1830. Il est cité monument historique en 1997. Le site du cimetière est délimité d'un côté par une clôture de fer forgé et de l'autre par un bosquet. Les pierres tombales sont réparties de façon irrégulière sur un terrain relativement plat et surélevé par rapport à la voie publique. Le cimetière Edey est situé aux confins ouest du secteur d'Aylmer, dans un environnement en voie d'urbanisation. Il se trouve sur la propriété entourant la maison Delormey-Edey, également citée monument historique.

Le cimetière Edey est aménagé sur les terres de Moses Edey (1783-1857), un pionnier originaire du Vermont venu s'installer sur le chemin Eardley en 1806. Pendant plus de 100 ans, les nombreux membres de la famille Edey y seront enterrés. La plus ancienne pierre tombale du cimetière est celle de la fille de Moses Edey, Emily (1825-1848), décédée le 12 décembre 1848 à l'âge de 23 ans. La dernière inhumation, celle de Lillian Margaret Taylor Edey, remonte à 1966. Une plaque commémorative rend hommage aux membres de la famille Edey pour leur contribution à l'établissement et au développement du secteur d'Aylmer. Ce lieu d'inhumation privé est encore la propriété des descendants des Edey. Ceux-ci ont formé, au fil des années 1990, un conseil d'administration chargé de veiller à la conservation du cimetière¹⁴.



Cimetière Edey. 4542.jpg. Culture et Communications.



Cimetière Edey. 3499.jpg. Culture et Communications.

¹⁴ Source : Répertoire du patrimoine culturel du Québec, ministère de la Culture, des Communications et de la Condition féminine du Québec.

Bergeron Gagnon inc., 2008

Cimetière Notre-Dame, 1872

Le 1^{er} octobre 1872, la congrégation des pères Oblats de Marie-Immaculée acquiert le terrain de William et John Yeats Welch pour y établir un cimetière. À cette acquisition s'ajoutent quatre acres léguées par Andrew Leamy à son décès¹⁵. Outre sa valeur d'âge assez importante, le cimetière Notre-Dame offre un intérêt spécifique par sa valeur d'usage puisqu'il s'agit d'un ancien cimetière d'une congrégation religieuse.

Son intérêt historique est notable également. De nombreuses personnalités y sont inhumées, dont le père Louis-Étienne Reboul (fondateur de la paroisse Notre-Dame et de la Cité de Hull), le père Joseph-Henri Tabaret (fondateur de l'Université d'Ottawa), l'homme de théâtre Wilfrid Sanche, le politicien Alexandre Taché, l'auteure et comédienne Laurette Larocque, le maire Joseph Bourque, la syndicaliste Donald Charron et le fondateur du Rassemblement pour l'indépendance nationale, Marcel Chaput, ainsi que juges, avocats, entrepreneurs, notaires et marchands¹⁶.

Le cimetière Notre-Dame se démarque également par ses qualités esthétiques. À l'entrée se dresse un portail monumental en pierre de taille, construit en 1902 selon les plans de l'architecte hullois Charles Brodeur. Le portail est surmonté d'un ange à la trompette, fabriqué en cuivre martelé par le sculpteur Arthur Vincent¹⁷. Le cimetière Notre-Dame est le seul de Gatineau à être doté d'un portail d'une aussi grande qualité.

Plusieurs pierres tombales surmontées de statues en ronde-bosse, par leur monumentalité et la qualité de leur exécution, confèrent au lieu un caractère exceptionnel. Le cimetière Notre-Dame a conservé son charnier en pierre. Il est le seul cimetière de Gatineau et l'un des seuls au Québec à posséder un édifice ayant servi jadis de résidence aux gardiens des lieux. Revêtue de brique et dotée d'un bon état d'authenticité, la maison du gardien est un exemple intéressant d'architecture né-Queen Anne, un style fort représentatif du début du XX^e siècle. Sa rareté et sa fonction passée lui confèrent une valeur patrimoniale supérieure.

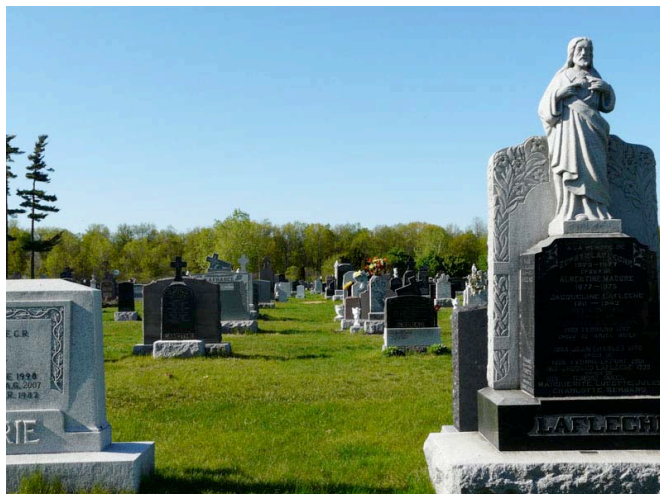

Cimetière Notre-Dame, secteur de Hull. Monument surmonté d'une statue en ronde-bosse. P1040968.jpg

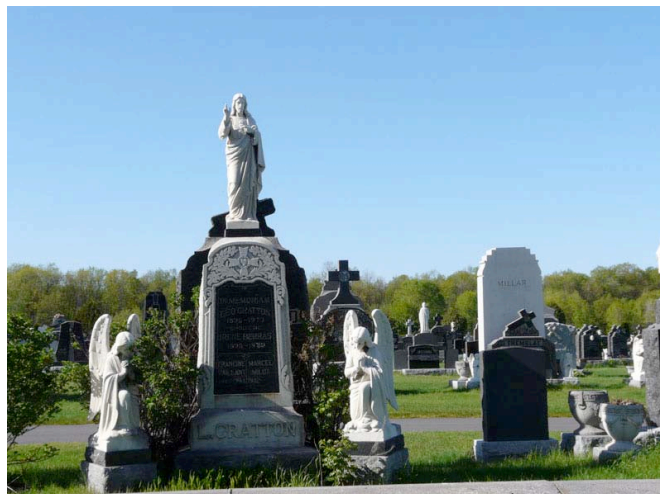

Cimetière Notre-Dame, secteur de Hull. À gauche, un monument mis en valeur par trois statues en ronde-bosse. P1040971.jpg

¹⁵Michelle Guitard, *La maison du gardien, Cimetière Notre-Dame de Hull, Énoncé d'importance et historique*. Ville de Gatineau, novembre 2006, 8 pages, p. 5.

¹⁶*Idem.*

¹⁷ Cimetière Notre-Dame. Les Jardins du Souvenir. www.lesjardinsdusouvenir.com.

Bergeron Gagnon inc., 2008



Maison du gardien du cimetière Notre-Dame, façade avant, secteur de Hull. P1040954.jpg



Portail en pierre de taille du cimetière Notre-Dame et l'ange à la trompette qui le surmonte, secteur de Hull. P1040975.jpg



Détail du portail du cimetière Notre-Dame, secteur de Hull.
Photo : Ville de Gatineau. ville 062.jpg

Cimetière Saint-François-de-Sales, secteur de Gatineau, 1872

À l'origine, le cimetière Saint-François-de-Sales était situé juste à l'arrière de l'église du même nom. Il reste en opération sur ce site jusqu'en 1872. En juillet de la même année, le terrain situé dans l'actuelle rue Saint-Louis est acquis. Douze ans plus tard, les autorités exhument les ossements de l'ancien cimetière pour les enfouir dans le nouveau. En 1913, la superficie du cimetière passe à 5,25 hectares ; on y construit un charnier. Un calvaire y est érigé en septembre 1927¹⁸.

Cimetière Saint-Paul, secteur d'Aylmer, 1875

Le cimetière de la paroisse Saint-Paul était situé à l'origine à l'arrière de l'église Saint-Paul, au sein du noyau villageois d'Aylmer. Entre 1873 et 1875, de nouveaux terrains sont acquis par la corporation épiscopale catholique romaine d'Ottawa¹⁹. Certaines pierres tombales et des croix auraient été déménagées sur ce nouveau site²⁰.

Le cimetière Saint-Paul offre un intérêt certain notamment par la qualité de ses aménagements et son couvert végétal abondant.

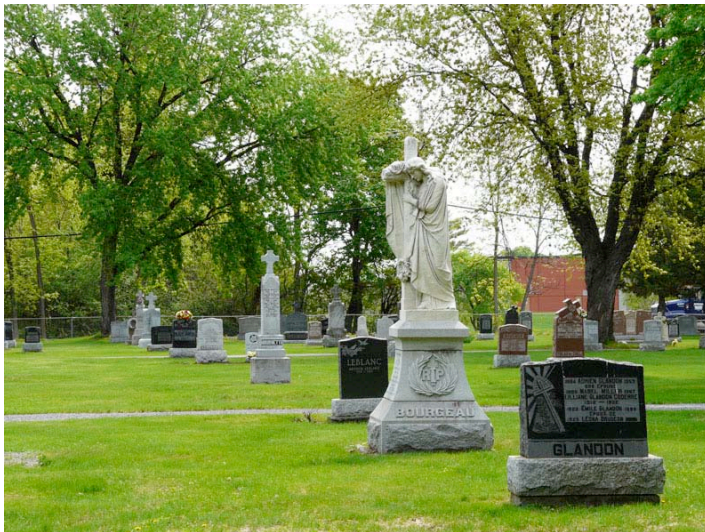

Cimetière Saint-Paul, secteur d'Aylmer. P1050128.jpg

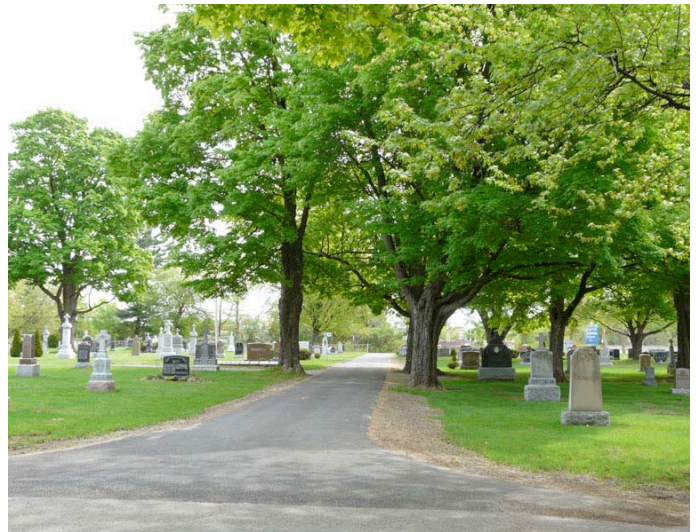

Cimetière Saint-Paul, secteur d'Aylmer. P1050130.jpg

¹⁸ Cimetière Saint-François-de-Sales. Les Jardins du Souvenir. www.lesjardinsdusouvenir.com.

¹⁹ Diane Aldred, *op. cit.*, p. 219.

²⁰ *Idem.*

Les autres cimetières

D'autres cimetières comportent un intérêt. Certains sont adjacents à l'église à laquelle ils sont rattachés, ce qui est relativement rare à Gatineau. C'est le cas de Sainte-Rose-de-Lima et de L'Ange-Gardien. Le cimetière de l'église Templeton United (de surcroît assez ancien puisque des inhumations datent d'au moins 1869) a quant à lui la particularité d'entourer le temple auquel il est associé. Les pierres tombales rappellent les pionniers presbytériens de langue anglaise : Williams, Langford, Wallingford, Scharfe, MacLaurin, McElroy, Howard, Smith, Scharf, Toll et Dunning²¹.



Église Templeton United entourée de son cimetière, secteur de Gatineau. P1030793.jpg

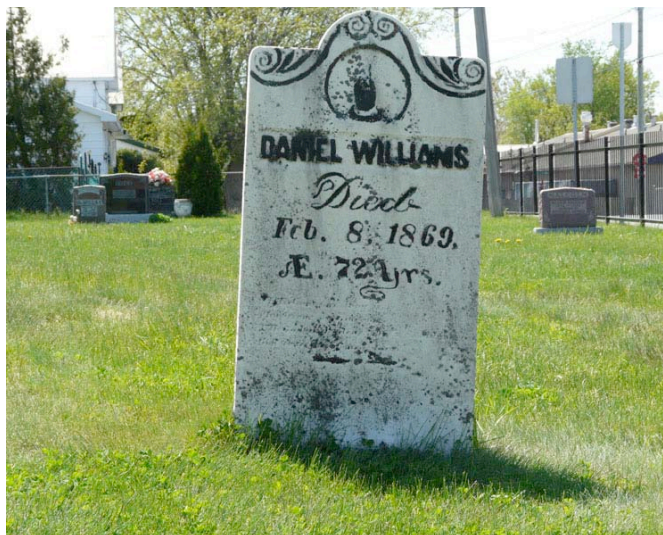

Pierre tombale du cimetière de l'église Templeton United, avec une inscription datant de 1869, secteur de Gatineau. P1030790.jpg

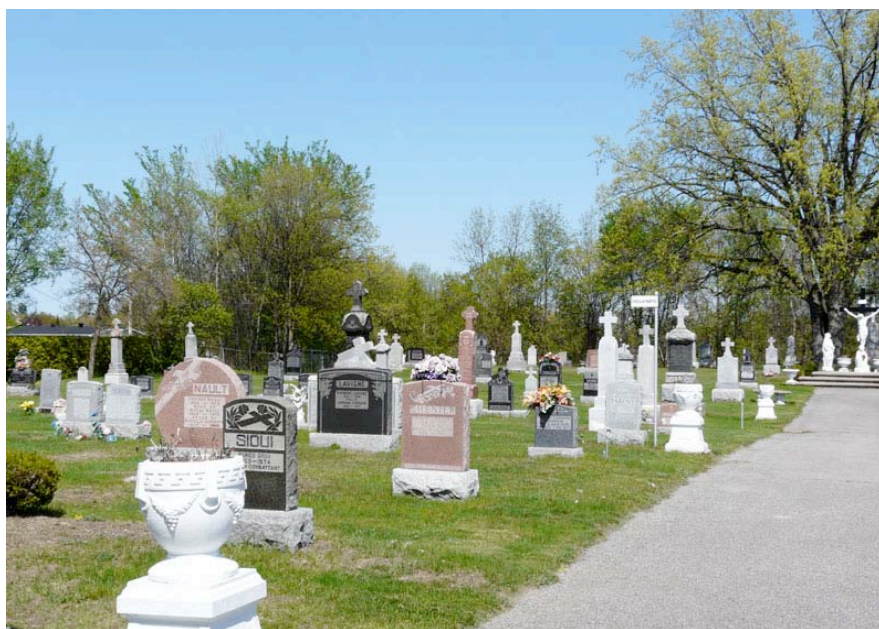

Cimetière de l'église Sainte-Rose-de-Lima, secteur de Gatineau. P1030878.jpg

Certains cimetières se démarquent aussi par la présence d'un calvaire ; c'est le cas de Sainte-Rose-de-Lima. En outre, ce dernier contient quelques pierres tombales datant du XIX^e siècle. Les monuments démontrent la variété des pionniers de la paroisse : des Canadiens français, mais aussi des Irlandais, des Britanniques et des Gallois.

²¹ Ville de Gatineau, Direction des loisirs et de la culture. *Gatineau racontée*. Ville de Gatineau, 1995, 85 pages. Bergeron Gagnon inc., 2008

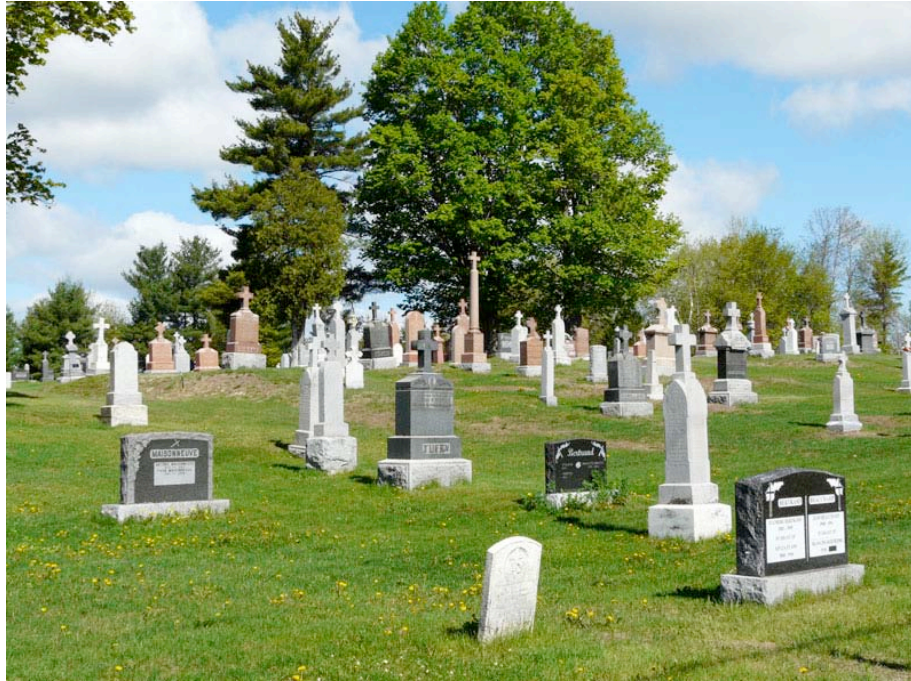

Plus récent, le cimetière Saint-Grégoire-de-Nazianze, secteur de Buckingham, n'offre pas moins d'intérêt par sa vaste étendue et la présence de pierres tombales datant du début du XX^e siècle. P1040554.jpg

D'autres cimetières offrent des particularités, par exemple le cimetière Notre-Dame-des-Neiges où se trouve notamment le monument de la Société Saint-Jean-Baptiste.



Monument de la Société Saint-Jean-Baptiste, cimetière Notre-Dame-des-Neiges, secteur de Masson-Angers. P1040774.jpg

4.2 Calvaires et croix de chemin

L'on tend parfois à confondre un calvaire avec une croix de chemin. Cette dernière est en fait une croix simple, sans corpus du Christ ; des éléments liés à la Passion peuvent parfois s'y ajouter. À l'inverse, un calvaire représente un Christ sur sa croix. Un calvaire peut faire l'objet d'une élaboration plus ou moins grande et être recouvert d'un toit ou comprendre des personnages liés à la Passion, ce qui est fréquemment le cas à Gatineau.

Les croix de chemin sont devenues extrêmement rares à Gatineau. Deux seulement ont été répertoriées, l'une dans le secteur de Buckingham et l'autre dans le secteur d'Aylmer.

Par contre, Gatineau compte au moins treize calvaires. Ces derniers sont principalement localisés aux abords des églises ou, le plus souvent, au cœur de certains cimetières.

Tableau 15. Liste des calvaires et des croix de chemins répertoriés

calvaire aménagé le long du boulevard Lorrain (de biais avec le n° 244)
calvaire de l'église Saint-René-Goupil
calvaire de la basilique Saint-Jean-Marie-Vianney
calvaire de Masson-Angers à la jonction du chemin de Montréal Est et du chemin Pagé
calvaire du cimetière Notre-Dame-des-Neiges
calvaire du cimetière Sainte-Rose-de-Lima
calvaire du cimetière Saint-François-de-Sales
calvaire du cimetière Saint-Grégoire-de-Nazianze
calvaire du cimetière Saint-Jean-Marie-Vianney
calvaire du cimetière Saint-Paul
calvaire du cimetière Saint-Rédempteur
calvaire face à l'église Notre-Dame-des-Neiges
calvaire du boulevard Gréber, à l'angle de la rue Saint-Louis
croix de chemin à la jonction de l'avenue de Buckingham et de l'avenue Lépine
croix de chemin du chemin Eardley

Notons également l'existence de la croix lumineuse de la promenade du Lac-des-Fées. Haute de 23,9 mètres, elle a été inaugurée en 1950 dans le cadre des célébrations entourant le 75^e anniversaire de l'incorporation de la municipalité de Hull et le 150^e anniversaire de la fondation de la ville. Il s'agit d'un important témoin du patrimoine religieux de Gatineau.



Calvaire du boulevard Gréber, secteur de Angers, secteur de Gatineau. Photo : ville de Gatineau.

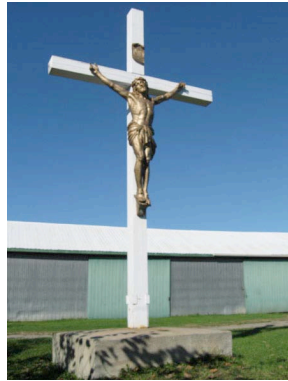

Calvaire de Masson-Angers, secteur de Masson-Angers. Photo : ville de Gatineau.



Calvaire situé sur le terrain de la basilique Saint-Jean-Marie-Vianney, secteur de Gatineau. P1030444.jpg



Calvaire sur socle, à côté de l'église Saint-René-Goupil, secteur de Gatineau. P1030916.jpg



Calvaire situé le long du boulevard Lorrain, secteur de Gatineau. P1050429.jpg



Croix de chemin à la jonction de l'avenue de Buckingham et de l'avenue Lépine, secteur de Buckingham. P1050445.jpg

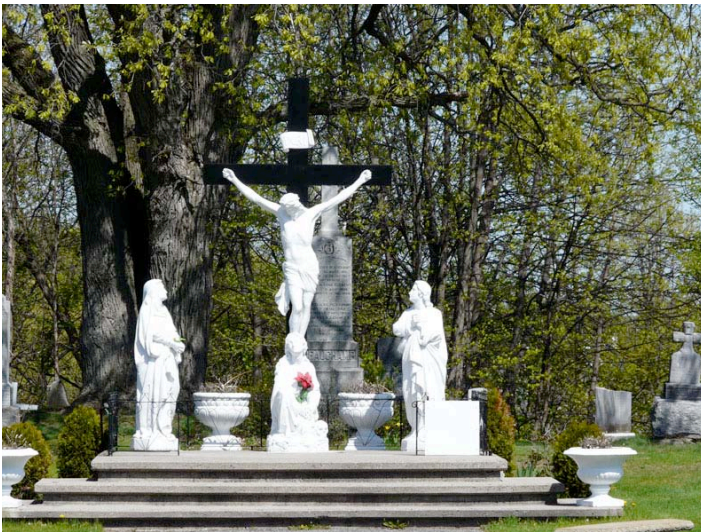

Calvaire du cimetière Sainte-Rose-de-Lima, secteur de Gatineau. Les personnages de la Passion et le Christ en croix forment ici un calvaire d'une grande ampleur. P1030873.jpg

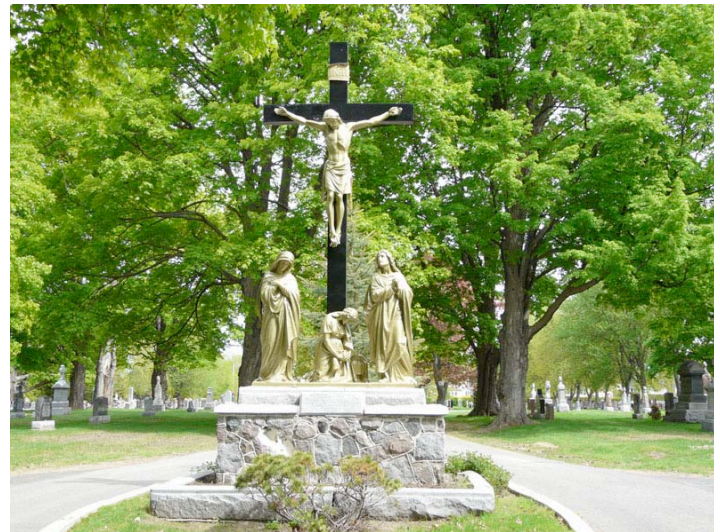

Calvaire du cimetière Saint-Paul, formé d'un Christ en croix et de personnages de la Passion, secteur d'Aylmer. P1050123.jpg



Calvaire du cimetière Saint-Gregoire-de-Nazianze, secteur de Buckingham. Le Christ en croix est accompagné de trois personnages de la Passion. P1040549.jpg



Calvaire du cimetière Notre-Dame-des-Neiges, datant de 1927, secteur de Masson-Angers. P1040769.jpg

4.3 Sites d'intérêt historique

Certains lieux de Gatineau offrent un intérêt plus particulièrement sur le plan historique. À cet intérêt historique, se juxtapose souvent un intérêt architectural et parfois archéologique. Parmi les sites d'intérêt historique, mentionnons les endroits suivants.

Tableau 16. Principaux sites d'intérêt historique de Gatineau

Site	Secteur	Notes
Ancienne place du Marché	Aylmer	À l'origine, ce site était un marché en plein air, établi en 1843, où les fermiers des environs venaient vendre leurs produits. Au fil du temps, il est de plus en plus utilisé comme parc. Un monument à la mémoire des hommes et des femmes disparus lors de la Première Guerre mondiale y est érigé en 1921 ²² .
Chemin d'Aylmer	Aylmer	Le chemin d'Aylmer est le plus ancien chemin de la région. Il relie depuis plus de deux siècles les secteurs de Hull et d'Aylmer. Aménagé de 1802 à 1805, un chemin rudimentaire longe la rivière des Outaouais et permet de contourner la chute des Chaudières jusqu'au site d'Aylmer. Cette voie publique, améliorée de façon significative en 1819 et 1820, est alors nommée chemin Britannia ou Turnpike. Avec l'arrivée des bateaux à vapeur en 1823, cette route constitue un lien essentiel pour le déplacement des passagers et le transbordement des marchandises. Elle conduit en effet au quai d'Aylmer situé en amont des chutes du lac Chaudière (aujourd'hui lac Deschênes). Cet achalandage engendre l'apparition d'un ensemble de services liés à l'hébergement et au transport. Vers 1849, la route prend le nom de chemin d'Aylmer. Elle est principalement empruntée par des agriculteurs ainsi que par les marchands et les industriels qui vivent de l'exploitation du bois. Au XIX ^e siècle, le chemin d'Aylmer jouit d'une réputation enviable, notamment grâce aux citoyens aisés ou fortunés qui y résident. L'avènement du chemin de fer au tournant du XX ^e siècle entraîne la disparition progressive des bateaux à vapeur. La fonction commerciale du chemin d'Aylmer perd alors de l'importance ²³ .
Cimetière commémoratif, rue Church	Buckingham	Cimetière aujourd'hui désaffecté, en usage de 1836 à 1879. Il y a 670 pionniers d'origine canadienne-française ou anglaise qui reposent en ces lieux. Il est entretenu par la paroisse Our Lady of Victory ²⁴ .

²² [En collaboration]. Aylmer. *Circuit patrimonial*. Association du patrimoine d'Aylmer, mai 1993, 58 pages.

²³ [En collaboration]. *Coups de cœur du patrimoine gatinois*, s.p. [2006].

²⁴ Inscription figurant sur le monument commémoratif.

Parc Brébeuf	Hull	Ce parc fut nommé en l'honneur du père jésuite Jean de Brébeuf martyrisé par les Iroquois en mars 1649 et décédé à cet endroit. Le monument qui s'y trouve est érigé en 1926 afin de célébrer le 300 ^e anniversaire du passage de Jean de Brébeuf dans la région. C'est dans ce même parc que la Commission de la capitale nationale (CCN) a placé une imposante roche sur laquelle ont été montées deux pagaies de bronze croisées pour souligner le « deuxième portage » qui était pratiqué à cet endroit au début du Régime français. Le parc appartient à la CCN ²⁵ .
Parc du Landing	Buckingham	Le parc du Landing est un ancien port d'attache pour les bateaux qui circulaient sur la rivière du Lièvre ; ce secteur comportait jadis un petit noyau villageois, aujourd'hui disparu.
Parc Moussette	Hull	Le parc Moussette, autrefois appelé parc Luna, est créé par la compagnie Tramway Hull Electric dans le but d'encourager les citoyens à faire usage de ses véhicules. Il est officiellement ouvert le 23 mai 1925. On y trouve alors de nombreux équipements, dont divers manèges comme le <i>Sky Chaser</i> , une montagne russe. De plus, une piste de danse, un pavillon, une piste pour le patin à roulettes, un petit jardin zoologique et une plage formaient les attraits principaux du parc ²⁶ .
Place du Vieux-Marché	Buckingham	Formant un îlot à l'intérieur de l'avenue Buckingham, le site du Vieux-Marché est unique au Québec. Pendant longtemps, il fut le centre socioéconomique de la grande région agroalimentaire de la Basse-Lièvre, ainsi qu'un lieu de rassemblement populaire (défilés, carnivals, cortèges, discours politiques notamment du député provincial, Roméo Lorrain, etc.). Construit en 1903 et rebâti à deux reprises, l'édifice du Vieux-Marché a abrité, entre autres, la boucherie Haspect, le restaurant St-Jacques et la cordonnerie Léodas D'Aoust. Aujourd'hui, on y trouve l'info-touristique et le musée de Buckingham, gérés par la Société d'histoire de Buckingham ²⁷ .
Secteur de la chute des Chaudières / site des Portages de la Chaudière	Hull	La chute était appelée <i>Asticou</i> par les Amérindiens qui la vénéraient. Des portages s'effectuaient à cet endroit au temps des autochtones et des explorations. Dès la première décennie du XIX ^e siècle, Philemon Wright y aménage une première jetée pour utiliser la force hydraulique de la chute du trou du diable qu'il nommait la « Petite Chaudière ». Par la suite, de nombreuses jetées sont construites par chacun des propriétaires industriels établis sur les rives et les îles, près des chutes, pour diriger l'eau vers leur outillage et leurs turbines. Ces barrages ou jetées sont l'objet de nombreuses disputes entre les usagers. Avec l'arrivée de l'électricité, la compétition se fait plus vive. Pour régler les différends, les propriétaires et les locataires des pouvoirs hydrauliques des Chaudières s'unissent, en 1905, pour y faire construire un barrage,

²⁵ Bergeron Gagnon inc. Plan d'interprétation de la rivière québécoise de la rivière des Outaouais, CCN, 2003.

²⁶ Site Web du Patrimoine de l'Outaouais. <http://collections.ic.gc.ca/patrimoi/parcluna.htm>.

²⁷ Circuit patrimonial, secteur Buckingham, Site Web de la Société d'histoire de Buckingham. www.histoiredubuckingham.com ; [En collaboration], *Coups de cœur du patrimoine gatinois*, s.p. [2006].

		utilisable par tous, au-dessus de la grande Chaudière. Le barrage est construit en 1908 et entre en opération en 1910 dans le but de contrôler et d'uniformiser le niveau d'eau et ainsi répartir l'utilisation des forces hydrauliques. Cet ouvrage, qui épouse la forme géomorphologique originale de la chute, est un exemple rare de barrage à poutrelles de retenue. Il est un des premiers barrages hydroélectriques au Québec et le premier sur la rivière des Outaouais ²⁸ . Le site est désigné «Événement historique national des Portages de la Chaudière» par Parcs Canada dans le Répertoire des désignations d'importance historique nationale du Canada ²⁹ .
Site du Musée canadien des civilisations et parc Jacques-Cartier Sud	Hull	À cet emplacement, était jadis en opération la compagnie Gilmour and Hughson Ltd., une des entreprises outaouaises spécialisées dans la transformation du bois, dont l'ancien édifice administratif est encore conservé aujourd'hui. Dans le secteur se trouvait aussi l'imposante usine de papier journal E.B. Eddy.
Site du patrimoine d'Aylmer	Aylmer	Le site du patrimoine d'Aylmer, comprenant les abords du chemin du même nom, est composé de plus d'une centaine d'édifices d'intérêt patrimonial, érigés à compter du début des années 1830. Le développement du lieu tient à l'instauration d'une liaison maritime entre Aylmer et les villes et villages du nord de la région outaouaise.
Site du patrimoine Hanson-Taylor-Wright		Le site du patrimoine Hanson-Taylor-Wright, constitué en 1991, est un secteur résidentiel présentant une forte concentration de demeures ouvrières et bourgeoises érigées de 1871 à 1915. Il comprend également le bâtiment de la première usine de pompage de Hull, construit en 1886. Ce site forme un périmètre irrégulier, constitué des rues Hanson, Taylor, Wright, Montcalm et Taché, qui sont bordées d'arbres centenaires. Il est situé à l'ouest du ruisseau de la Brasserie. Vers 1870, une petite agglomération bordant le ruisseau de la Brasserie portait le nom de village d'Argentine ; les habitations ont été épargnées par le grand incendie de 1900 ³⁰ .
Site du théâtre de l'Île et du ruisseau de la Brasserie	Hull	Le ruisseau a été baptisé en l'honneur de la brasserie de Philemon Wright construite sur ses rives au début du XIX ^e siècle. Pendant plus de un siècle et demi, c'est un site industriel d'une grande importance pour l'Outaouais. Plusieurs industries s'y installent et profitent de son potentiel hydraulique. On y trouve les entreprises de bois d'E.B. Eddy, de Gilmour et de Hughson, la cimenterie C.B. Wright, le fabricant de haches Washburn and Walters, l'Imperial Furniture, la S.E. Woods Sportswear, l'Ottawa Mica, la Hanson Hosiery Mills, la salaison Canada Packers, la Hull Electric et la compagnie Hull Match.

²⁸ Bergeron Gagnon inc., *op. cit.*

²⁹ Site Internet de Parcs Canada

³⁰ Répertoire du patrimoine culturel du Québec. Site du patrimoine Hanson-Taylor-Wright. www.patrimoine-culturel.gouv.qc.ca/RPCQ.



Cimetière commémoratif, rue Church, secteur de Buckingham. Cimetière érigé à la mémoire des 670 pionniers d'origine française ou anglaise qui reposent à cet endroit. Le cimetière est en usage de 1836 à 1879. La plupart des pierres sont disposées à l'horizontal à la surface du sol. P1050450.jpg

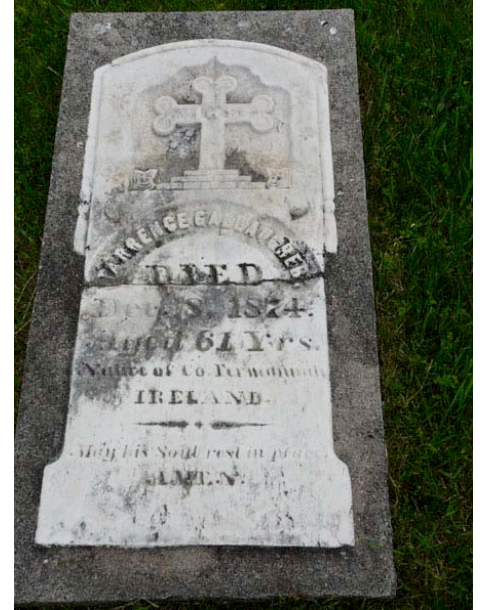

Une des pierres tombales du cimetière commémoratif de la rue Church. L'inscription rappelle que, parmi les pionniers de Buckingham, figurent plusieurs personnes nées en Irlande. P1050455.jpg

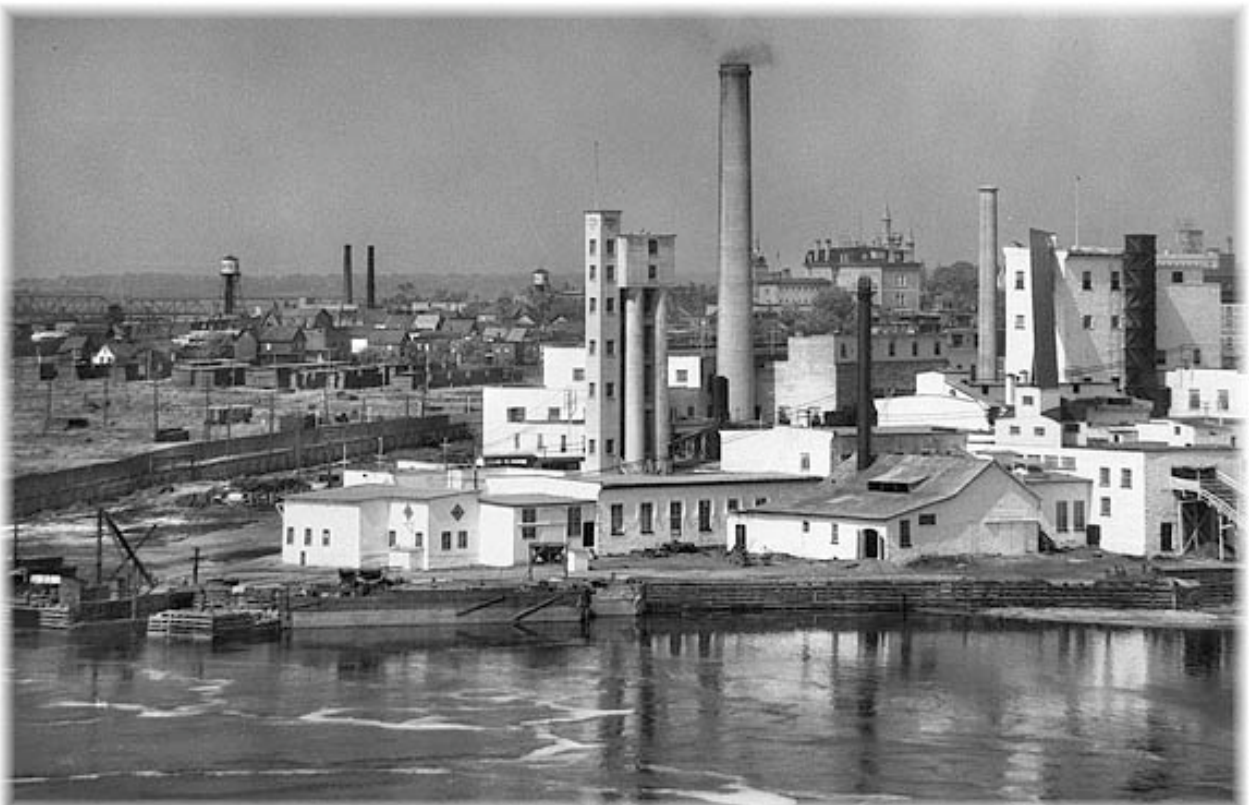

Site de l'usine de papier journal E.B. Eddy, en 1929, localisée à l'emplacement actuel du parc Jacques-Cartier Sud, secteur de Hull. Source : http://www.civilization.ca/hist/hull/rw_45_02f.html. rw_45_05.jpg



Site du ruisseau de la Brasserie depuis le boulevard Alexandre-Taché, secteur de Hull. P1050594.jpg

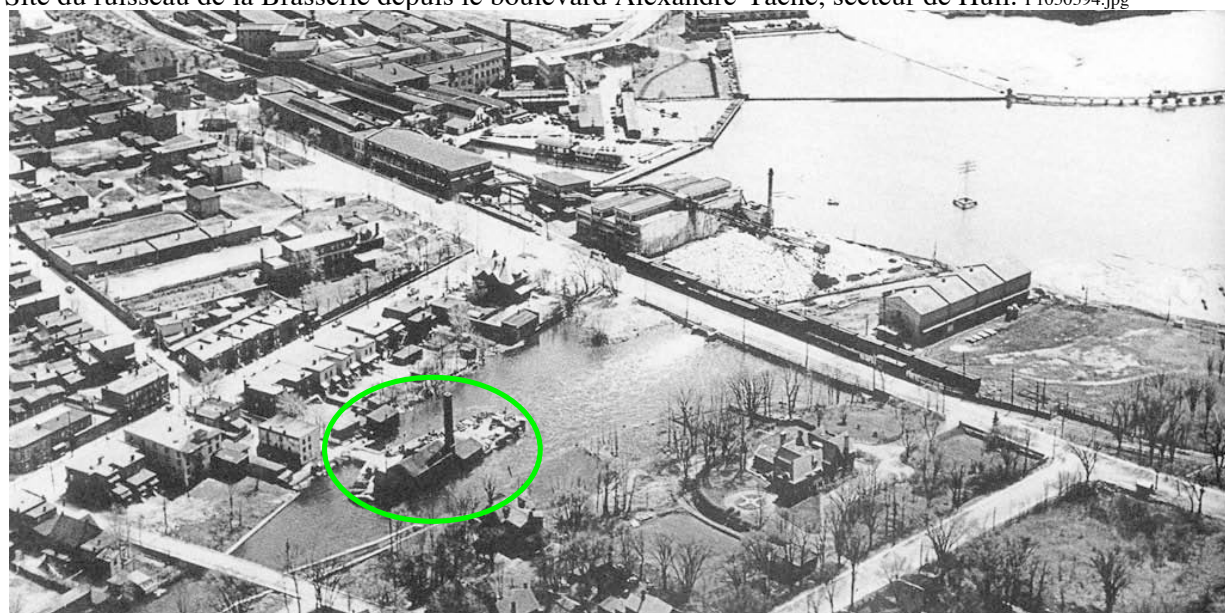

Le ruisseau de la Brasserie et l'actuel Théâtre de l'Île (cercle), vers 1922, secteur de Hull. Photo parue dans Lapointe, Pierre Louis. *L'île de Hull. Une promenade dans le temps*. Québec, GID, 2004, 205 pages, p. 174.

4.4 Sites d'intérêt naturel

Plusieurs sites de la ville de Gatineau offrent un intérêt sur les plans naturel et paysager. La plupart de ces sites (identifiés ci-après par un astérisque) sont inscrits comme « centres récréo-touristiques » dans le schéma d'aménagement et de développement de la ville de Gatineau³¹.

Tableau 17. Liste des principaux sites d'intérêt naturel de Gatineau

Site d'intérêt naturel	Secteur
baie Clément*	Masson-Angers
baie McLaurin et parc des pêcheurs* site de reproduction et halte migratoire de la sauvagine	Gatineau
barrage, rivière du Lièvre	Buckingham
île Kettle et marina* ; des bâtiments « squatters » ont déjà occupé l'île	Gatineau
marina de Hull	Hull
parc de l'Imaginaire	Aylmer
parc de La Baie – quai des artistes*	Gatineau
parc des Cèdres et marina*	Aylmer
parc du Lac-Leamy*	Hull
parc du Landing*	Buckingham
parc Jacques-Cartier	Hull
réserve naturelle du Marais-Trépanier	Masson-Angers

³¹ Ville de Gatineau, schéma d'aménagement et de développement. Centres récréo-touristiques – Planche 5. Bergeron Gagnon inc., 2008



Barrage, rivière du Lièvre, secteur de Buckingham. P1040742.jpg



Barrage, rivière du Lièvre, depuis la rue du Lièvre, secteur de Buckingham. P1050476.jpg



Baie McLaurin et parc des pêcheurs, secteur de Gatineau.
P1050426.jpg



Ile Kettle et marina adjacente, secteur de Gatineau.
P1050411.jpg



Rivière du Lièvre, en bordure du parc du Landing, secteur de Buckingham. Un lieu d'intérêt historique et paysager.
P1040744.jpg



Parc des Cèdres, secteur d'Aylmer. P1050613.jpg

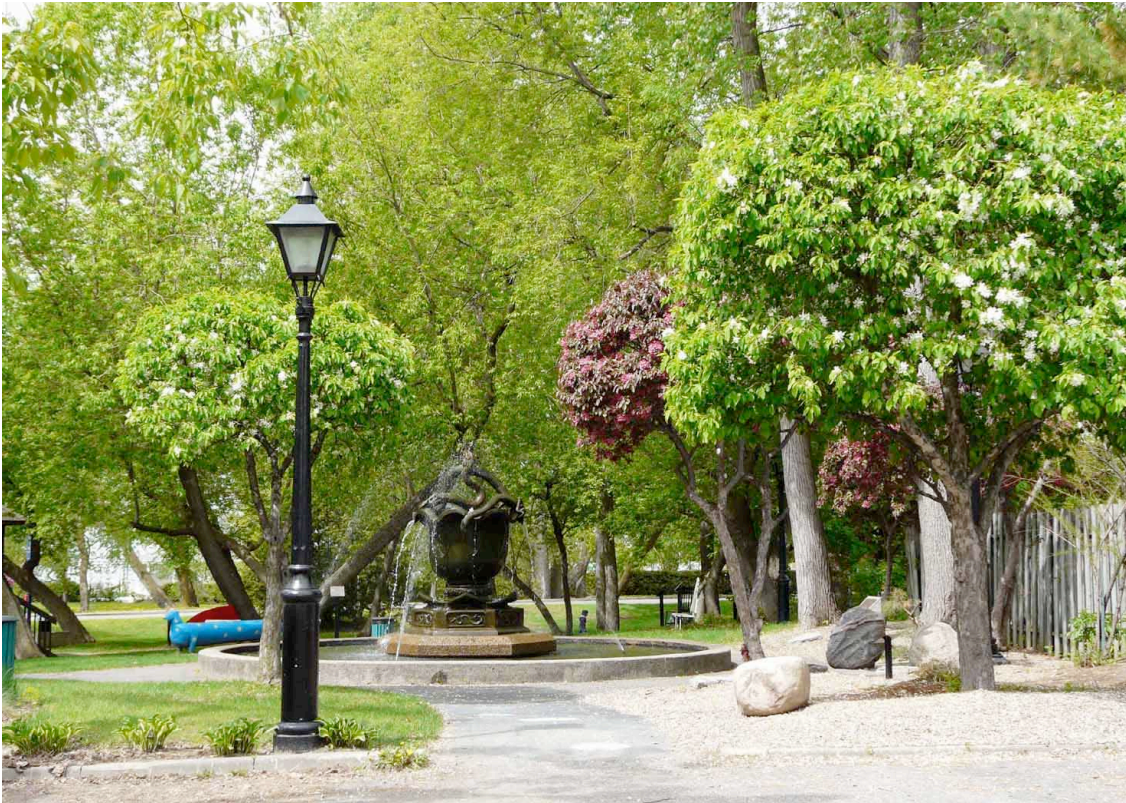

Parc de l'Imaginaire, secteur d'Aylmer. P1050168.jpg



Portion du parc Jacques-Cartier où est localisée la maison Charron, un des plus anciens sites de colonisation du secteur de Hull, devenu un important parc. Cette aire d'interprétation rend notamment hommage au pionnier Philemon Wright. IMG_3220.JPG

5. Évaluation des édifices d'intérêt patrimonial inventoriés

5.1 État du bâti ancien

L'état de conservation des édifices compris dans l'inventaire est, en règle générale, satisfaisant. La grande majorité du corpus étudié a fait l'objet de récents travaux d'entretien ou de rénovation. En conséquence, peu d'immeubles sont détériorés et leur état de conservation est donc bon.

À l'inverse, les travaux de rénovation ayant le plus souvent fait disparaître les caractéristiques anciennes, seulement une minorité d'édifices ont préservé leur état d'origine.

5.2 Critères d'analyse

L'évaluation patrimoniale d'un bâtiment tient compte d'un ensemble de facteurs, dont :

- l'état de conservation (état physique),
- la date de construction (valeur d'âge),
- l'état d'authenticité (y compris valeur d'art et valeur de matérialité),
- la qualité du milieu environnant,
- la valeur d'usage,
- la valeur archéologique,
- la valeur historique,
- la valeur de rareté.

De la synthèse de ces critères résulte une « valeur patrimoniale ».

5.2.1 L'état de conservation

L'état de conservation se rapporte à l'aspect matériel du bâtiment, à la façon dont il a résisté à l'usage, au temps et aux intempéries. Il est complètement distinct de l'état d'authenticité qui concerne l'intégrité de l'immeuble, c'est-à-dire la façon dont il peut témoigner de son caractère d'origine.

L'évaluation de l'état de conservation repose sur l'examen le plus attentif possible de l'extérieur du bâtiment, c'est-à-dire des revêtements, des ouvertures, des composantes décoratives et des éléments en saillie. Seul l'aspect extérieur a fait l'objet d'une évaluation ; la charpente, la structure et le sous-sol n'ont pu être « expertisés ».

L'état de conservation a été déterminé à l'aide de six cotes, soit : exceptionnel, supérieur, bon, moyen, faible, mauvais. La définition de ces cotes paraît à l'annexe 2.

Tableau 18. État de conservation (cote et nombre d'édifices concernés, en chiffres absolus)

Exceptionnel	Supérieur	Bon	Moyen	Faible	Mauvais	Total
3	421	123	17	4	0	568

Comme le démontre le tableau 18, l'état physique des bâtiments d'intérêt patrimonial inventoriés ne pose pas de problème majeur dans l'ensemble de la ville. En effet, 75 % d'entre eux, offrant un état physique jugé exceptionnel ou supérieur, ont fait l'objet de travaux récents de rénovation ou ont été régulièrement entretenus. Par ailleurs, 21% ne présentent que des déficiences mineures (état physique bon). Il n'y a que 4,5 % des édifices dont l'état physique laisse à désirer (état jugé moyen, faible ou mauvais).

Il est à noter cependant que, dans plusieurs cas, l'état physique est inversement proportionnel à l'état d'authenticité de l'édifice. Des travaux de rénovation ont permis d'améliorer les qualités physiques de l'édifice, mais ont eu pour conséquence de faire disparaître des composantes et des matériaux anciens.



Exemple d'édifice dont l'état de conservation a été jugé *supérieur*, mais dont l'intégrité a été altérée (état d'authenticité jugé *moyen*). 630, avenue de Buckingham, secteur de Buckingham. P1000954.jpg

Soulignons par ailleurs que nous avons constaté la détérioration physique de certains édifices anciens qui n'ont pas fait l'objet d'un inventaire détaillé dans le cadre du présent mandat. C'est le cas notamment de maisons « allumettes » situées sur la rue Saint-Rédempteur, près de l'intersection de la rue Allard.

5.2.2 L'état d'authenticité

Contrairement à l'état de conservation, l'état d'authenticité se rapporte aux transformations qui, au fil des ans, ont été apportées à l'immeuble. L'état d'authenticité est jugé par rapport à l'état ancien ou d'origine (préssumé) de l'édifice et en fonction des caractéristiques du type architectural auquel il appartient.

Le lien entre l'état de conservation et l'état d'authenticité est souvent inversement proportionnel. En conséquence, bien que des rénovations effectuées au cours des dernières années aient certes amélioré l'état de conservation de plusieurs des édifices inventoriés, elles ont eu pour conséquence, la plupart du temps, de modifier leur état d'authenticité.

La valeur d'authenticité prend en considération les caractéristiques générales et particulières du bâtiment. On évalue alors les interventions apportées aux matériaux de revêtement, aux ouvertures, aux saillies et aux composantes décoratives.

L'évaluation de l'authenticité prend en considération les notions de « valeur d'art et d'architecture », ainsi que la « valeur de matérialité ». La valeur d'art et d'architecture se rattache aux bâtiments qui offrent des caractéristiques architecturales particulières, le plus souvent décoratives, qui ont pu être l'œuvre d'un architecte ou d'un artisan spécialisé. La valeur de matérialité prend en considération les caractéristiques matérielles de l'architecture du bâtiment (matériaux de revêtement, composantes architecturales), ainsi que leur agencement (harmonie des matériaux et des composantes).

L'état d'authenticité est évalué à l'aide de six cotes, soit : exceptionnel, supérieur, bon, moyen, faible, mauvais.

Tableau 19. État d'authenticité (cote et nombre d'édifices concernés, en chiffres absolus)

Exceptionnel	Supérieur	Bon	Moyen	Faible	Mauvais	Total
6	101	321	78	62	0	568

On observe au tableau 19 que seulement 1,4 % des édifices inventoriés présentent un état d'authenticité parfait ou presque parfait, soit *exceptionnel*. Par contre, 18 % des édifices ont un état d'authenticité fort acceptable, soit *supérieur*. Près de la majorité (48 %) ont vu leur état d'authenticité jugé *bon*. Le quart (24 %) des édifices ont cependant connu des altérations plutôt importantes, parfois réversibles, puisque leur état d'authenticité a été jugé *moyen* ou *faible*.

Les altérations apportées sont d'importance extrêmement variable comme le démontrent les photos suivantes.



Le 156, rue Notre-Dame-de-l'Île, secteur de Hull. Date indéterminée. Parue dans : Patrimoine Outaouais, Fonds et Collections, Patrimoine bâti. <http://patrimoineoutaouais.ca>



Le 156, rue Notre-Dame-de-l'Île en 2008, secteur de Hull. Le revêtement de brique a été dissimulé sous un enduit de stuc. En outre, la galerie couverte, son toit, et le garde-corps sont disparus. De plus, les fenêtres à guillotine à grands carreaux ont été modifiées à l'étage. P1010521.jpg



Le 57, rue Vaudreuil, secteur de Hull. Date indéterminée. Parue dans : Patrimoine Outaouais, Fonds et Collections, Patrimoine bâti. <http://patrimoineoutaouais.ca>



Le 57, rue Vaudreuil en 2008, secteur de Hull. L'édifice a conservé l'essentiel de ses caractéristiques, exceptions faites du garde-corps du balcon et de l'élément décoratif en bordure de la toiture du balcon (lambrequin). P1020137.jpg



Le 26, rue Hanson. Date indéterminée, secteur de Hull. Parue dans : Patrimoine Outaouais, Fonds et Collections, Patrimoine bâti. <http://patrimoineoutaouais.ca>



Le 26, rue Hanson en 2008, secteur de Hull. Les fenêtres à guillotine à petits carreaux sont disparues tout comme la galerie avec ses arcs plein-cintre en bordure de la toiture. P1040332.jpg



Le 260, rue Champlain en 1936, secteur de Hull. Parue dans : <http://www.civilization.ca/hist/hull>



Le 260, rue Champlain, secteur de Hull en 2002. Un toit à deux versants est venu remplacer le toit plat d'origine. En outre, le modèle des fenêtres a été changé. Parue dans : <http://www.civilization.ca/hist/hull>

Parfois, les transformations apportées affectent même la hauteur des édifices. C'est le cas dans l'exemple ci-dessous.



Le « Grand Hôtel » de Hull, 62, rue Eddy, secteur de Hull, vers 1924. Photo parue dans Lapointe, Pierre Louis. *L'île de Hull. Une promenade dans le temps*. Québec, GID, 2004, 205 pages, p. 139.



Le 62, rue Eddy, secteur de Hull, en 2008.
En plus du changement de modèle de fenêtres et de portes, le dernier étage a été supprimé. Cependant, le balcon et les plates-bandes en brique au-dessus des ouvertures ont été conservés, dont celles surmontant la porte en coin. P1040204.jpg

Le secteur de Gatineau

À l'extérieur des territoires constitués en sites du patrimoine dans le secteur de Gatineau, la majorité des édifices d'intérêt patrimonial à fonction résidentielle ont connu des altérations assez importantes. Le cas du boulevard Lorrain, dans la paroisse Sainte-Rose-de-Lima, est particulièrement éloquent à ce sujet, comme le démontrent les photos suivantes.

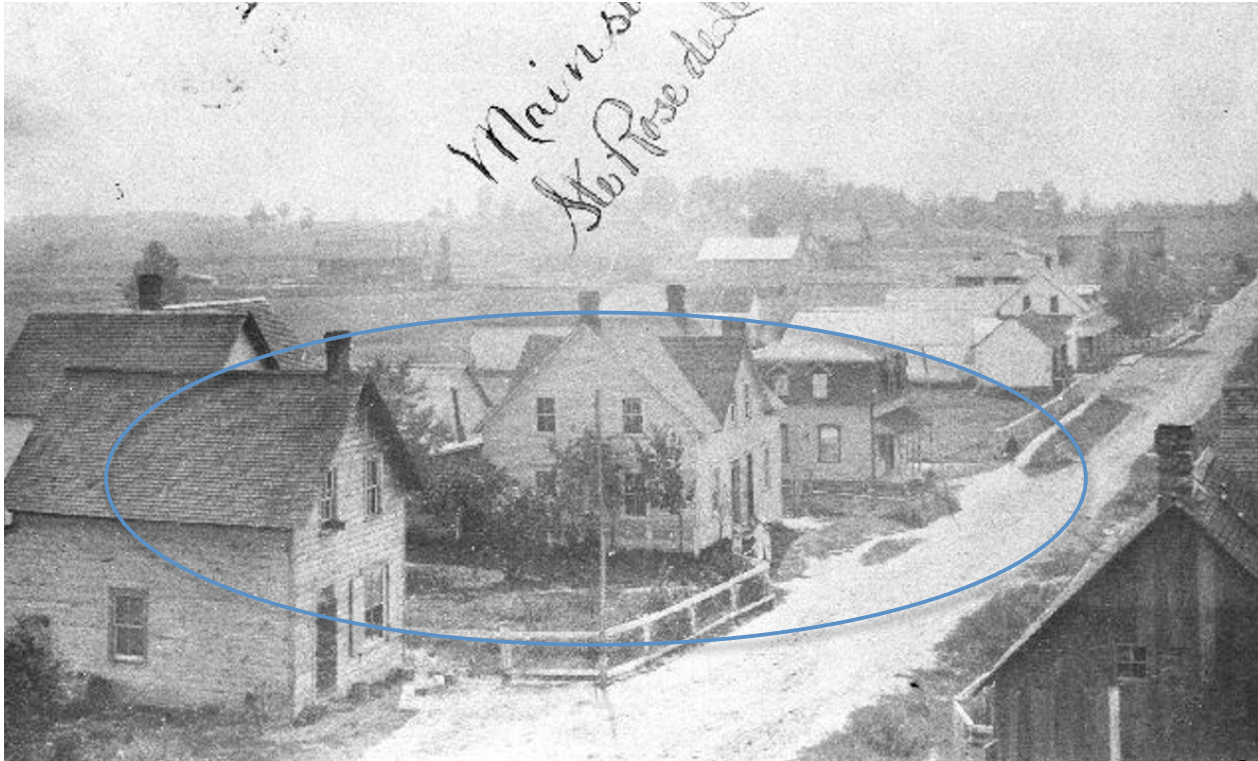

L'actuel boulevard Lorrain, alors la rue Principale de Sainte-Rose-de Lima vers 1910-1920 (estimation). De gauche à droite : les 134, 132 et 130, boulevard Lorrain. La fenestration et le revêtement de ces édifices ont, depuis, été considérablement modifiés. BANQ. P1.S9.D1.P8.png



Le 134, boulevard Lorrain en 2008, secteur de Gatineau. P1030862.jpg



Le 132, boulevard Lorrain en 2008, secteur de Gatineau. P1030860.jpg



Le 130, boulevard Lorrain en 2008, secteur de Gatineau. P1030849.jpg

Les édifices suivants, localisés à l'extérieur des territoires constitués en sites du patrimoine dans le secteur de Gatineau, ont vu leur authenticité sérieusement altérée au cours des dernières années. Le revêtement, les ouvertures, les composantes décoratives, voire la volumétrie, ont fait l'objet de modifications assez importantes.



66, rue Saint-Antoine, secteur de Gatineau. P1030559.jpg



Le 872, rue Notre-Dame, secteur de Gatineau. P1030766.jpg



Le 84, boulevard Lorrain, secteur de Gatineau. P1030842.jpg



Le 62, rue de la Baie, secteur de Gatineau. P1030493.jpg



Le 7, rue de la Baie, secteur de Gatineau. P1030518.jpg

Site du patrimoine Jacques-Cartier

Dans le cas du site du patrimoine Jacques-Cartier, nous avons constaté une détérioration très importante du cadre bâti ancien. Le statut juridique de protection n'a pas permis la conservation des composantes et des matériaux anciens. Aussi, il serait urgent que ce site du patrimoine soit assujéti à un règlement de Plan d'implantation et d'intégration architecturale (PIIA) spécifique au patrimoine bâti ou que les critères contenus dans le règlement de constitution de ce site du patrimoine soient révisés, tel qu'expliqué en 6.1.11.



Le cadre bâti de la rue Jacques-Cartier, dans le site du patrimoine Jacques-Cartier, à son extrémité nord, secteur de Gatineau. P1000803.jpg



Bâtiment à toit mansardé, orienté à pignon sur rue, possédant un faible état d'authenticité, rue Jacques-Cartier, secteur de Gatineau. P1000766.jpg



Des édifices à toit mansardé, rue Jacques-Cartier, dans le site du patrimoine Jacques-Cartier, secteur de Gatineau, dont l'état d'authenticité a été altéré.

P1000770.jpg



P1000758.jpg

Des travaux de restauration qui ont valorisé certains édifices

Si des édifices ont subi des interventions qui ont eu pour résultat d'altérer leur caractère patrimonial, d'autres ont fait l'objet de travaux de restauration ou de bonnes interventions à l'issue desquels leur valeur patrimoniale a été accrue. Le secteur de Hull compte de bons exemples à ce chapitre.



Le 20-22, rue Taylor, secteur de Hull. Date indéterminée. Parue dans : Patrimoine Outaouais, Fonds et Collections, Patrimoine bâti. <http://patrimoineoutaouais.ca>



Le 20-22, rue Taylor, secteur de Hull, en 2008. Le revêtement de « papier brique » (parement mural de bardeau d'asphalte) a cédé la place à un parement de clin de bois. De plus, les fenêtres à guillotine simples ont été avantageusement remplacées par des fenêtres à guillotine à petits carreaux. P1030961.jpg



Le 25, rue Hanson, secteur de Hull. Date indéterminée. Parue dans : Patrimoine Outaouais, Fonds et Collections, Patrimoine bâti.



Le 25, rue Hanson en 2008, secteur de Hull. A la suite de travaux de restauration, des éléments décoratifs en bois ont été mis en place au pignon et en bordure de l'avant-toit ; on a aussi changé les

<http://patrimoineoutaouais.ca>

colonnes et ajouté une balustrade. P1040092.jpg



Le 9, rue Wright, secteur de Hull. Date indéterminée. Parue dans : Patrimoine Outaouais, Fonds et Collections, Patrimoine bâti. <http://patrimoineoutaouais.ca>



Le 9, rue Wright, secteur de Hull, en 2008. L'édifice a fait l'objet de travaux de restauration à l'issue desquels on a enlevé le crépi et la pierre sur les murs et on a ajouté une galerie au mur latéral droit, ainsi que des éléments décoratifs en bordure du toit en façade avant. Seul le modèle de fenêtre est moins approprié. P1030990.jpg

Un certain nombre d'édifices n'ont subi que des interventions mineures. Par ailleurs, leurs revêtements et composantes ont fait l'objet de mesures appropriées d'entretien et de réparation.



Le 16, rue Taylor, secteur de Hull. Date indéterminée. Parue dans : Patrimoine Outaouais, Fonds et Collections, Patrimoine bâti. <http://patrimoineoutaouais.ca>

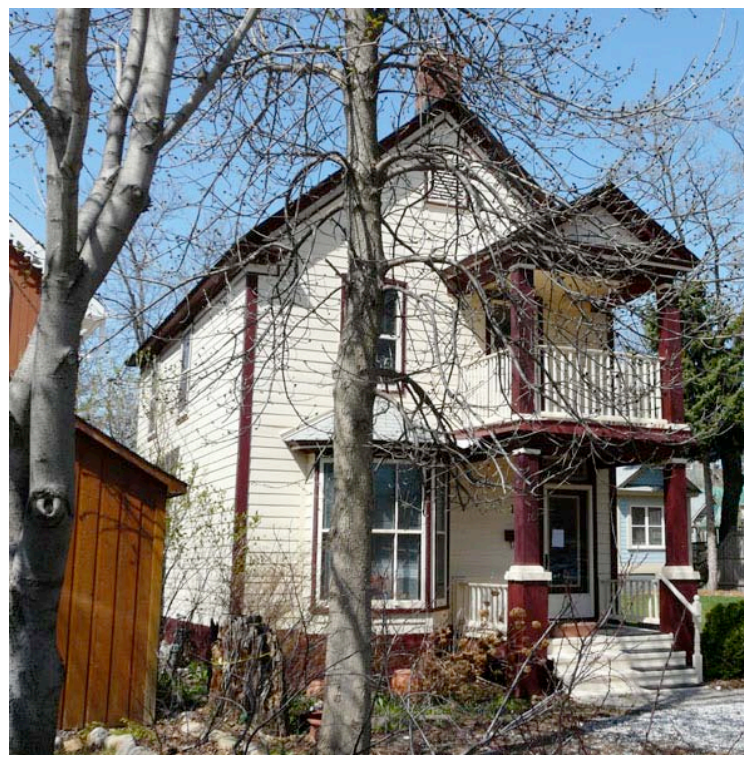

Le 16, rue Taylor en 2008, secteur de Hull. Les revêtements et les composantes, dont les fenêtres, ont été préservés, par l'entretien et la réparation. Seul le garde-corps du balcon a été modifié, mais il s'agit d'une intervention vraiment mineure. P1010889.jpg

5.2.3 Le milieu environnant

Ce critère qualifie le milieu dans lequel le bâtiment d'intérêt patrimonial est localisé. Il est déterminé à l'aide de cinq cotes : exceptionnel, supérieur, intéressant, moyen et faible. Le bâtiment peut donc offrir une position particulière, si le milieu environnant est jugé exceptionnel ou supérieur.

Tableau 18. Milieu environnant (cote et nombre d'édifices concernés, en chiffres absolus)

Exceptionnel	Supérieur	Intéressant	Moyen	Faible	Total
7	183	229	120	29	568

Un milieu environnant *exceptionnel* indique que l'édifice est doté d'une situation unique, dont le milieu est de grande qualité, et qui est très bien intégré à son environnement. Le couvert végétal est aussi très riche et diversifié et le site peut offrir d'intéressants panoramas ou points de vue. Le milieu environnant exceptionnel a été attribué à 0,70 % des édifices inventoriés.

Un milieu environnant *supérieur*, attribué à 32 % des édifices, indique que le cadre bâti est surtout composé de bâtiments anciens et que l'édifice s'intègre particulièrement bien à son environnement, mais de façon moindre que la cote exceptionnelle. En outre, le couvert végétal est très riche et diversifié et le site peut offrir des panoramas ou points de vue.

Comme les édifices inventoriés se situent en majorité dans des artères où le bâti est surtout constitué de constructions anciennes dont le milieu environnant est généralement satisfaisant, en termes d'implantation, de volumétrie et de nombre de bâtiments anciens, la cote *intéressant* a été attribuée à 40 % des édifices.

La cote *moyen* correspond aux édifices anciens (21 %) dont l'environnement immédiat comprend quelques bâtiments contemporains. La cote *faible* (5 %) concerne les édifices localisés dans un secteur où le bâti est soit majoritairement moderne, soit peu compatible avec les bâtiments patrimoniaux.

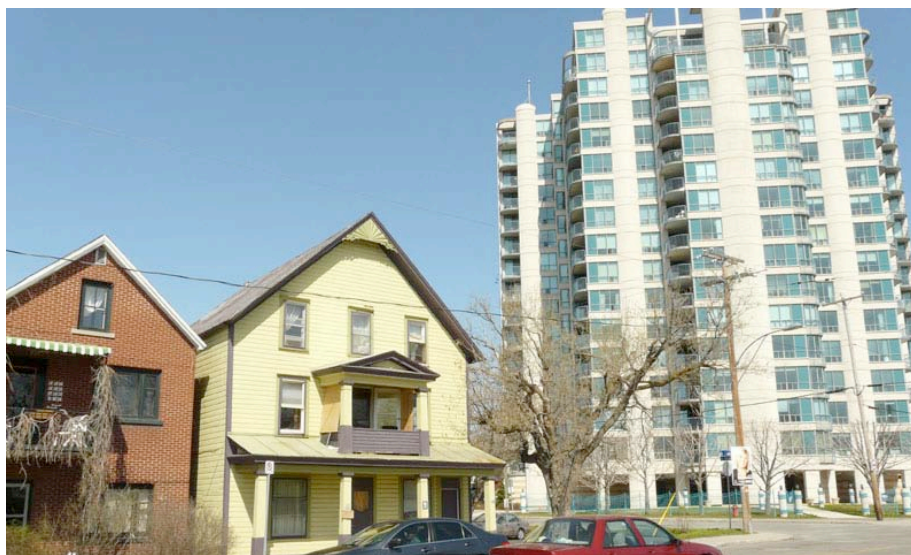

La tour d'habitation qui avoisine le 161-163, rue Laurier, secteur de Hull, altère la qualité de son milieu environnant.
P1010863.jpg

5.2.4 Les autres critères

D'autres critères permettent de faire ressortir une ou plusieurs spécificités du bâtiment d'intérêt patrimonial liées à son ancienneté, à son histoire ou à l'évolution de la propriété sur laquelle il se trouve.

Six valeurs ont été retenues à cet égard :

- la valeur d'art,
- la valeur d'âge (ancienneté),
- la valeur d'usage,
- la valeur d'authenticité,
- la valeur de rareté,
- la valeur identitaire.

Le critère prédominant, celui qui ressort en premier lieu, est généralement identifié. Cependant, un édifice peut se distinguer par plus d'un critère.



La ferme Columbia. 376, boulevard Saint-Joseph, secteur de Hull. L'édifice se démarque par sa valeur de matérialité, mais aussi par sa valeur d'usage et sa valeur d'âge. P1040441.jpg

Tableau 19. Critères distinctifs (nombre d'édifices concernés, en chiffres absolus)

Critère	Définition	Nombre d'édifices concernés
Valeur d'art	La valeur d'art se rattache aux édifices qui offrent des caractéristiques architecturales particulières, le plus souvent décoratives, qui ont pu être l'œuvre d'un architecte ou d'un artisan spécialisé.	12
Valeur d'âge (ancienneté)	Valeur prenant en considération la date de construction d'un bâtiment ou d'un site. Pour ce qui est de Gatineau, la valeur d'âge (ou d'ancienneté) est attribuable aux bâtiments érigés avant 1905.	212
Valeur d'usage	Valeur prenant en considération une fonction distinctive passée ou actuelle du bâtiment, autre que domestique. C'est le cas des commerces et des édifices religieux, publics ou institutionnels. Cette valeur vise également à souligner la présence d'occupants célèbres ou d'une fonction particulière qui a caractérisé un bâtiment au cours de son histoire.	136
Valeur d'authenticité	La valeur d' <i>authenticité</i> prend en considération les caractéristiques générales et particulières de l'architecture de l'édifice. Sont alors considérés dans l'évaluation des éléments relatifs à l'intégrité, comme la présence de matériaux de revêtement traditionnels et de composantes architecturales bien adaptées (ouvertures notamment), ainsi que leur agencement (harmonie des matériaux et des composantes). La valeur d'authenticité s'applique surtout à des édifices qui présentent un état d'authenticité exceptionnel, supérieur ou bon.	406
Valeur de rareté	Valeur prenant en considération un bâtiment ou un site qui est très peu récurrent sur le territoire de la ville (exemple : la gare de Masson).	28
Valeur historique	Valeur prenant en compte un événement historique particulier qui s'est déroulé dans le bâtiment ou sur sa propriété.	1
Valeur identitaire	Valeur prenant en considération le fait que la communauté accorde de l'importance ou une reconnaissance non officielle à un bâtiment.	3

5.2.5 La valeur patrimoniale

La valeur patrimoniale est en quelque sorte une synthèse des différents éléments distinctifs du bâtiment, soit :

- la date de construction (valeur d'âge),
- l'état d'authenticité (incluant valeur d'art et valeur de matérialité),
- la qualité du milieu environnant,
- la valeur d'usage,
- la valeur historique,
- la valeur de rareté.

La valeur patrimoniale est donc un jugement sur l'ensemble de ces qualités ; elle est déterminée à l'aide de cinq cotes : exceptionnelle, supérieure, forte, moyenne et faible.

Tableau 20. Valeur patrimoniale (cote et nombre d'édifices concernés, en chiffres absolus)

Exceptionnelle	Supérieure	Forte	Moyenne	Faible	Total
24	78	247	182	37	568

Les édifices à valeur patrimoniale *exceptionnelle*, bien que peu nombreux (4,3 %), constituent vraiment la crème du corpus inventorié. Il s'agit d'immeubles qui se distinguent en raison de leur intégrité architecturale, de leur valeur d'usage, de leur âge et de qualités matérielles évidentes ; ils ont en outre conservé la totalité ou une grande partie de leurs composantes et matériaux anciens.

Une proportion de 13,9 % des immeubles inventoriés offre par ailleurs une valeur patrimoniale *supérieure*. Ce sont des édifices qui se démarquent eux aussi par leurs qualités architecturales et esthétiques, mais qui ne sont pas à proprement parler exceptionnels. Ils ont cependant conservé un bon nombre de composantes et de matériaux anciens, sinon la totalité de ces éléments.

Une proportion de 43% des édifices inventoriés possède une valeur patrimoniale *forte*. Il s'agit de bâtiments qui présentent des qualités matérielles certaines et qui offrent une valeur d'âge indéniable, mais dont l'état d'authenticité a été un peu altéré.

Par ailleurs, 32 % des édifices ont une valeur patrimoniale *moyenne* ; ils sont moins anciens que les bâtiments de la catégorie précédente et les transformations apportées demeurent plus significatives.

Enfin, 7 % des édifices inventoriés présentent une valeur patrimoniale *faible* en raison des transformations apportées et d'une valeur d'âge peu élevée. Les bâtiments modernes n'ont pas fait l'objet d'une évaluation (cote « ne s'applique pas »).

5.3 Édifices d'intérêt particulier

Certains des édifices ayant fait l'objet d'une fiche d'inventaire en 2008 se démarquent particulièrement sur le plan de leur intérêt patrimonial. En effet, 160 d'entre eux offrent un « intérêt particulier » en raison de leur valeur d'âge, de leur qualité architecturale, de leur valeur d'usage ou pour l'ensemble de ces motifs. Mais ce sont surtout les édifices à valeur patrimoniale *exceptionnelle, supérieure et forte*, dont l'état d'authenticité est *exceptionnel, supérieur et*, parfois, *bon*. Dans 40 % des cas, ils sont dotés d'un statut juridique de protection. Ceux qui ne possèdent pas un tel statut nécessitent des mesures particulières de protection.

Les édifices d'intérêt particulier se retrouvent dans les différents secteurs de Gatineau. Ce sont en majorité des édifices à fonction résidentielle. Un certain nombre d'entre eux sont à vocation commerciale ou mixte. Les édifices d'intérêt particulier regroupent la plupart des bâtiments religieux et publics inventoriés en 2008, ainsi que les plus anciens édifices de Gatineau. Certains bâtiments associés à l'architecture industrielle offrent aussi un intérêt particulier.

Tous les édifices d'intérêt particulier sont présentés aux pages 103 à 118; en voici quelques exemples :



Le manège militaire. 188, boulevard Alexandre-Taché, secteur de Hull. P1040390.jpg



Maison Bourque. 137, rue Notre-Dame-de-l'Île, secteur de Hull. IMG_5199.jpg



Ancien monastère des pères Rédemptoristes. 116, rue Principale, secteur d'Aylmer. P1020412.jpg



Église Baptiste Évangélique de la Lièvre. 117, Maclaren Ouest, secteur de Buckingham. P1010311.jpg

Ferme Olmstead

Parmi ces édifices d'intérêt particulier, quelques-uns sont plutôt méconnus et ne font l'objet d'aucune mesure de protection ; c'est le cas notamment de la ferme Olmstead qui comprend le bâtiment principal (la maison Olmstead), la maison Maxwell, un édifice en pièce-sur-pièce, ainsi que des bâtiments secondaires. La maison en pièce-sur-pièce est très peu courante à Gatineau ; elle offre en plus une assez grande valeur d'âge (1870).



Maison Maxwell. 581, boulevard de la Cité-des-Jeunes, secteur de Hull. Elle est localisée sur une propriété où le bâtiment principal, la maison Olmstead, en brique, a été érigé vers 1902. La maison en pièce-sur-pièce est plus ancienne ; elle aurait été érigée vers 1870 par un M. Maxwell qui aurait habité la propriété avant la famille Olmstead (d'où le nom de maison Maxwell qui lui est attribué)³². P1050499.jpg



Mur pignon de la maison Maxwell, 581, boulevard de la Cité-des-Jeunes, secteur de Hull. P1050499.jpg



Maison Olmstead. 581, boulevard de la Cité-des-Jeunes, secteur de Hull. P1050503.jpg



Un des bâtiments secondaires de la ferme Olmstead. 581, boulevard de la Cité-des-Jeunes, secteur de Hull. P1050505.jpg

³² Répertoire du patrimoine bâti de l'Outaouais. Maison Maxwell. <http://patrimoineoutaouais.ca>. Bergeron Gagnon inc., 2008

Le site de la maison Fairview et l'ancien laboratoire de la ferme expérimentale

Certains des édifices d'intérêt particulier sont d'anciennes maisons de ferme. L'une d'elles, la maison Fairview, possède encore des bâtiments secondaires.



Un des bâtiments secondaires sis sur la propriété de l'ancien laboratoire de la ferme expérimentale de Hull. 100, rue Gamelin, secteur de Hull. P1040487.jpg



Un des bâtiments secondaires sis sur la propriété de la maison Fairview. 100, rue Gamelin, secteur de Hull. P1040463.jpg



Puits sis sur la propriété de la maison Fairview. 100, rue Gamelin, secteur de Hull. P1040469.jpg



Un des bâtiments secondaires sis sur la propriété de la maison Fairview. 100, rue Gamelin. P1040462.jpg

À proximité de la maison Fairview se trouve l'ancien laboratoire de la ferme expérimentale de Hull qui est lui aussi accompagné d'autres bâtiments secondaires. Le tout forme un ensemble de grand intérêt.

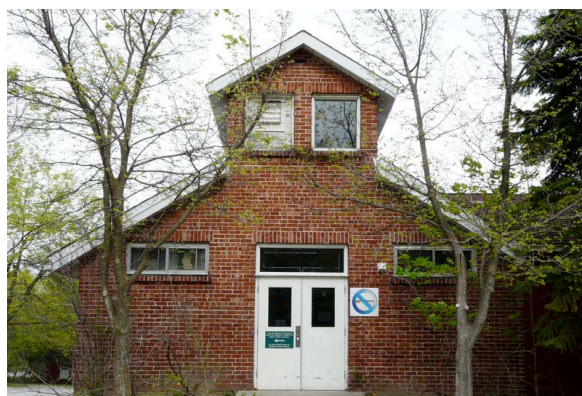

Un des bâtiments secondaires associé à l'ancien laboratoire de la ferme expérimentale de Hull. 100, rue Gamelin, secteur de Hull. P1040477.jpg



Un des bâtiments secondaires associé à l'ancien laboratoire de la ferme expérimentale de Hull. 100, rue Gamelin, secteur de Hull. P1040482.jpg

La maison Pink

Bien qu'elle ait perdu ses bâtiments secondaires, la maison Pink témoigne bien de l'importance jadis des maisons de ferme dans le nord du secteur de Hull.



Une ancienne maison de ferme : la maison Pink, 5, rue du Granite, secteur de Hull.

En 1872-1873, les charpentiers Alexandre et Robert Pink, ainsi que leur frère Charles, construisent cette maison. Ils sont les petits-fils de Mary Elliot et Samuel Pink arrivés au Canada en 1831. Alexandre et son épouse Isabelle Link ont des jumeaux, Jennie Maude et Thomas Samuel. Ce dernier succède à son père et fait l'élevage de bovins et de poulets sur la ferme de quelque 170 acres. Pendant près de un siècle, la maison est accompagnée d'une grange, d'une écurie, d'une étable, d'un poulailler, d'une glacière et d'une laiterie où l'on baratte le beurre et la crème. Thomas et son épouse, Emily Olmstead, n'ont pas d'enfants. Au décès de Thomas en 1966, ses neveux et nièces vendent la propriété, dont la superficie avait déjà été réduite par l'aménagement de l'autoroute 5. L'ancienne résidence qui donnait jadis sur le chemin de la Mine est restaurée par de récents propriétaires. P1050495.jpg



Une ancienne maison de ferme : la maison Freeman, 240, chemin Freeman, secteur de Hull.

C'est le 26 septembre 1872 que William Freeman et Margaret Hardy s'installent sur le nouveau chemin de la mine de fer qui portera plus tard leur nom. Ils avaient déjà acquis plusieurs acres de terrain avant le décès de William père survenu le 15 décembre 1887. Ces acquisitions de terre expliquent pourquoi le chemin, alors connu sous le nom de chemin de la Mine ou encore chemin Baldwin, prend le nom de Freeman. À la fin du XIX^e siècle, leurs fils William, Ernest et Frank possèdent au total quelque 282 acres dans le rang 6 et 50 acres dans le rang 7. C'est alors la plus grande ferme du secteur. William Freeman fils et ses descendants habitent jusqu'en 1985 la maison de style vernaculaire étatsunien construite vers 1915-1920. Ville de Gatineau. Maison Freeman 02.jpg

Les pages suivantes présentent les édifices d'intérêt particulier, sous la forme d'une liste comprenant certaines informations de la fiche d'inventaire informatisée :

- adresse,
- nom (s'il y a lieu),
- type architectural,
- état d'authenticité,
- valeur patrimoniale,
- critère (s) justifiant la valeur patrimoniale,
- la date estimée
- la date connue (si disponible)
- la mention indiquant que l'édifice présente un intérêt particulier,
- la photo 1.

2695 2745 route 307
centrale des Rapides-Farmer

architecture industrielle

état d'authenticité: **supérieur**
valeur patrimoniale: **exceptionnelle**
critère (s) justifiant la valeur patrimoniale: **valeur d'authenticité**
valeur de rareté

date est. / connue:1926



édifice d'intérêt particulier

28 boulevard Alexandre-Taché
maison Wright-Scott

édifice de courant victorien

élément d'un site du patrimoine (municipal) **élément d'un site historique (provincial)-maison- Wright-Scott** **classé par le Bureau d'examen des édifices fédéraux du patrimoine**

état d'authenticité: **supérieur**
valeur patrimoniale: **exceptionnelle**
critère (s) justifiant la valeur patrimoniale: **valeur d'authenticité**
valeur d'âge
valeur historique

date est. / connue:1855



édifice d'intérêt particulier

188 boulevard Alexandre-Taché
manège militaire de Salaberry

architecture publique

état d'authenticité: **supérieur**
valeur patrimoniale: **exceptionnelle**
critère (s) justifiant la valeur patrimoniale: **valeur d'authenticité**
valeur de rareté

date est. / connue:1938 1938



édifice d'intérêt particulier

430 boulevard Alexandre-Taché
maison Riverview (Ville-Joie-Sainte-Thérèse)

édifice de courant victorien

bien culturel reconnu (provincial)

état d'authenticité: **bon**
valeur patrimoniale: **exceptionnelle**
critère (s) justifiant la valeur patrimoniale: **valeur d'authenticité**
valeur d'usage
valeur d'âge

date est. / connue:1865 1865



édifice d'intérêt particulier

670 boulevard Alexandre-Taché
Ferme Virginia-Moore: écurie et grange

bâtiment secondaire

reconnu par le Bureau d'examen des édifices fédéraux du patrimoine

état d'authenticité: **exceptionnel**
valeur patrimoniale: **exceptionnelle**
critère (s) justifiant la valeur patrimoniale: **valeur d'authenticité**
valeur d'usage

date est. / connue:1910 1910



édifice d'intérêt particulier

370 chemin d' Aylmer
maison Joseph-Lebel

édifice néo-classique (renouveau classique)

monument historique cité (municipal)

état d'authenticité: **bon**
valeur patrimoniale: **forte**
critère (s) justifiant la valeur patrimoniale: **valeur d'âge**
valeur d'authenticité

date est. / connue:1830 1830



édifice d'intérêt particulier

416 chemin d' Aylmer
maison Joseph-McGoey

édifice de courant victorien

monument historique cité (municipal)

état d'authenticité: **supérieur**
valeur patrimoniale: **exceptionnelle**
critère (s) justifiant la valeur patrimoniale: **valeur d'authenticité**
valeur d'art
valeur d'âge

date est. / connue:1871 1871



édifice d'intérêt particulier

495 chemin d' Aylmer
ancienne chapelle méthodiste du canton de Hull

architecture religieuse

monument historique cité (municipal) **bien culturel reconnu (provincial)**

état d'authenticité: **bon**
valeur patrimoniale: **exceptionnelle**
critère (s) justifiant la valeur patrimoniale: **valeur d'âge**
valeur de rareté
valeur d'authenticité

date est. / connue:1827 1827



édifice d'intérêt particulier

567 chemin d' Aylmer
maison James-McConnell

hors-type

monument historique cité (municipal)

état d'authenticité: **faible**
valeur patrimoniale: **faible**
critère (s) justifiant la valeur patrimoniale: **valeur d'âge**

date est. / connue:1838



édifice d'intérêt particulier

579 chemin d' Aylmer
maison Richard-McConnell

édifice à toit en pavillon

monument historique cité (municipal)

état d'authenticité: **supérieur**
valeur patrimoniale: **forte**
critère (s) justifiant la valeur patrimoniale: **valeur d'âge**
valeur d'authenticité

date est. / connue:1850 1850



édifice d'intérêt particulier

651 chemin d' Aylmer
maison Charles-Hurdman

édifice vernaculaire ontarien

monument historique cité (municipal)

état d'authenticité: **bon**
valeur patrimoniale: **forte**
critère (s) justifiant la valeur patrimoniale: **valeur d'âge**
valeur d'authenticité

date est. / connue:1860



édifice d'intérêt particulier

774 chemin d' Aylmer
maison Samuel-Stewart

édifice vernaculaire ontarien

monument historique cité (municipal)

état d'authenticité: **supérieur**
valeur patrimoniale: **forte**
critère (s) justifiant la valeur patrimoniale: **valeur d'authenticité**
valeur d'âge

date est. / connue:1880



édifice d'intérêt particulier

890 chemin d' Aylmer

maison John-Snow (maison Rivermead) édifice vernaculaire ontarien

monument historique cité (municipal)

état d'authenticité: bon
valeur patrimoniale: supérieure
critère (s) justifiant la valeur patrimoniale: valeur d'âge
valeur patrimoniale: valeur d'authenticité

date est. / connue:1850



édifice d'intérêt particulier

893 chemin d' Aylmer

maison Armstrong édifice néo-Queen Anne

monument historique cité (municipal)

état d'authenticité: supérieur
valeur patrimoniale: supérieure
critère (s) justifiant la valeur patrimoniale: valeur d'authenticité

date est. / connue:1911 1911



édifice d'intérêt particulier

1055 chemin d' Aylmer

maison de la ferme McConnell édifice à toit à deux versants droits – pignons latéraux

reconnu par le Bureau d'examen des édifices fédéraux du patrimoine

état d'authenticité: bon
valeur patrimoniale: supérieure
critère (s) justifiant la valeur patrimoniale: valeur d'âge
valeur patrimoniale: valeur d'authenticité

date est. / connue:1855



édifice d'intérêt particulier

1210 chemin d' Aylmer

maison Mackay-Wright édifice néo-classique (renouveau classique)

monument historique cité (municipal)

état d'authenticité: moyen
valeur patrimoniale: moyenne
critère (s) justifiant la valeur patrimoniale: valeur d'âge

date est. / connue:1857



édifice d'intérêt particulier

66 rue Bancroft

maison J.-J.-Roney édifice à toit plat

monument historique cité (municipal)

état d'authenticité: bon
valeur patrimoniale: forte
critère (s) justifiant la valeur patrimoniale: valeur d'âge
valeur patrimoniale: valeur d'authenticité

date est. / connue:1839



édifice d'intérêt particulier

548 rue Bélanger

édifice à toit à deux versants droits – pignons latéraux

état d'authenticité: supérieur
valeur patrimoniale: forte
critère (s) justifiant la valeur patrimoniale: valeur d'authenticité
valeur patrimoniale: valeur d'âge

date est. / connue:1895



édifice d'intérêt particulier

580 rue Boisvert

maison Bolton-McGrath

édifice à toit à deux versants droits – pignons latéraux

monument historique cité (municipal)

état d'authenticité: supérieur
valeur patrimoniale: supérieure
critère (s) justifiant la valeur patrimoniale: valeur d'âge
valeur patrimoniale: valeur d'authenticité

date est. / connue:1842



édifice d'intérêt particulier

20 rue Booth

église Saint-Jean-Bosco architecture religieuse

état d'authenticité: supérieur
valeur patrimoniale: forte
critère (s) justifiant la valeur patrimoniale: valeur d'usage
valeur patrimoniale: valeur d'usage

date est. / connue:1947 1947



édifice d'intérêt particulier

113 rue Bridge

édifice de courant victorien

état d'authenticité: supérieur
valeur patrimoniale: supérieure
critère (s) justifiant la valeur patrimoniale: valeur d'âge
valeur patrimoniale: valeur de rareté

date est. / connue:1864



édifice d'intérêt particulier

160 rue Bruchési

basilique Saint-Jean-Marie-Vianney architecture religieuse

état d'authenticité: supérieur
valeur patrimoniale: supérieure
critère (s) justifiant la valeur patrimoniale: valeur d'usage
valeur patrimoniale: valeur d'usage

date est. / connue:1948 1948



édifice d'intérêt particulier

329 avenue de Buckingham

château Gleason édifice de courant victorien

état d'authenticité: supérieur
valeur patrimoniale: supérieure
critère (s) justifiant la valeur patrimoniale: valeur de rareté
valeur patrimoniale: valeur d'âge

date est. / connue:1887



édifice d'intérêt particulier

505 avenue de Buckingham

édifice Thomson architecture commerciale

état d'authenticité: supérieur
valeur patrimoniale: supérieure
critère (s) justifiant la valeur patrimoniale: valeur d'usage
valeur patrimoniale: valeur d'authenticité
valeur patrimoniale: valeur d'âge

date est. / connue:1892 1892



édifice d'intérêt particulier

570 avenue de Buckingham

église St. Andrew

architecture religieuse

état d'authenticité: **supérieur**
valeur patrimoniale: **supérieure**
critère (s) justifiant la valeur patrimoniale: **valeur d'âge**
valeur d'authenticité

date est. / connue: **1890** **1890**



édifice d'intérêt particulier

585 avenue de Buckingham

maison Thomson

édifice d'inspiration néogothique

état d'authenticité: **bon**
valeur patrimoniale: **exceptionnelle**
critère (s) justifiant la valeur patrimoniale: **valeur d'âge**
valeur d'authenticité
valeur de rareté

date est. / connue: **1853**



édifice d'intérêt particulier

612 avenue de Buckingham

édifice à toit à deux versants droits – à pignon sur rue (maison hulloise)

état d'authenticité: **bon**
valeur patrimoniale: **supérieure**
critère (s) justifiant la valeur patrimoniale: **valeur d'usage**
valeur d'âge
valeur d'authenticité

date est. / connue: **1905**



édifice d'intérêt particulier

633 avenue de Buckingham

local Scout, 28e St-Grégoire

architecture publique

état d'authenticité: **supérieur**
valeur patrimoniale: **supérieure**
critère (s) justifiant la valeur patrimoniale: **valeur d'usage**
valeur d'usage

date est. / connue: **1910**



édifice d'intérêt particulier

115 rue Champlain

ancienne académie Sainte-Marie / École de langue de l'Estrie

architecture publique

état d'authenticité: **moyen**
valeur patrimoniale: **supérieure**
critère (s) justifiant la valeur patrimoniale: **valeur d'usage**
valeur d'âge

date est. / connue: **1897** **1897**



édifice d'intérêt particulier

135 137 rue Champlain

maison Massé

édifice à toit plat

état d'authenticité: **supérieur**
valeur patrimoniale: **forte**
critère (s) justifiant la valeur patrimoniale: **valeur d'authenticité**

date est. / connue: **1915**



édifice d'intérêt particulier

139 rue Champlain

édifice à toit plat

état d'authenticité: **bon**
valeur patrimoniale: **forte**
critère (s) justifiant la valeur patrimoniale: **valeur d'authenticité**

date est. / connue: **1910**



édifice d'intérêt particulier

151 153 rue Champlain

édifice à toit à deux versants droits – à pignon sur rue (maison hulloise)

état d'authenticité: **supérieur**
valeur patrimoniale: **forte**
critère (s) justifiant la valeur patrimoniale: **valeur d'authenticité**

date est. / connue: **1910**



édifice d'intérêt particulier

163 rue Champlain

édifice à toit à deux versants droits – à pignon sur rue (maison hulloise)

état d'authenticité: **supérieur**
valeur patrimoniale: **forte**
critère (s) justifiant la valeur patrimoniale: **valeur d'authenticité**

date est. / connue: **1915**



édifice d'intérêt particulier

172 174 rue Champlain

maison Alexandre-Taché

édifice à toit plat

état d'authenticité: **supérieur**
valeur patrimoniale: **supérieure**
critère (s) justifiant la valeur patrimoniale: **valeur d'usage**
valeur d'authenticité

date est. / connue: **1911** **1911**



édifice d'intérêt particulier

239 rue Champlain

Caserne de pompiers no 3

architecture publique

monument historique cité (municipal)

état d'authenticité: **bon**
valeur patrimoniale: **supérieure**
critère (s) justifiant la valeur patrimoniale: **valeur d'usage**
valeur d'authenticité

date est. / connue: **1912** **1912**



édifice d'intérêt particulier

100 rue du Château

château Monsarrat

édifice de courant victorien

monument historique cité (municipal)

état d'authenticité: **bon**
valeur patrimoniale: **supérieure**
critère (s) justifiant la valeur patrimoniale: **valeur d'authenticité**
valeur d'art

date est. / connue: **1930**



édifice d'intérêt particulier

581 boulevard de la Cité-des-Jeunes

ferme Olmstead et maison Maxwell

édifice à toit à deux versants droits – pignons latéraux

état d'authenticité: **bon**
valeur patrimoniale: **forte**
critère (s) justifiant la valeur patrimoniale: **valeur d'authenticité**
valeur d'usage
valeur d'âge

date est. / connue:1902



édifice d'intérêt particulier

36 rue Court

maison John-Ogilvie

édifice à toit à deux versants droits – pignons latéraux

monument historique cité (municipal)

état d'authenticité: **supérieure**
valeur patrimoniale: **supérieure**
critère (s) justifiant la valeur patrimoniale: **valeur d'âge**
valeur d'authenticité

date est. / connue:1886 1886



édifice d'intérêt particulier

21 rue du Couvent

édifice à toit à deux versants droits – à pignon sur rue (maison hulloise)

état d'authenticité: **supérieur**
valeur patrimoniale: **supérieure**
critère (s) justifiant la valeur patrimoniale: **valeur d'authenticité**
valeur d'âge

date est. / connue:1900



édifice d'intérêt particulier

23 rue du Couvent

maison John-Davis

édifice à toit à deux versants droits – à pignon sur rue (maison hulloise)

monument historique cité (municipal)

état d'authenticité: **supérieur**
valeur patrimoniale: **supérieure**
critère (s) justifiant la valeur patrimoniale: **valeur d'authenticité**
valeur d'âge

date est. / connue:1890



édifice d'intérêt particulier

53 57 rue du Couvent

couvent Notre-Dame-de-la-Merci

architecture publique

monument historique cité (municipal)

état d'authenticité: **supérieur**
valeur patrimoniale: **supérieure**
critère (s) justifiant la valeur patrimoniale: **valeur d'âge**
valeur d'authenticité
valeur d'usage

date est. / connue:1867 1867



édifice d'intérêt particulier

61 rue du Couvent

église Saint-Paul

architecture religieuse

état d'authenticité: **exceptionnel**
valeur patrimoniale: **supérieure**
critère (s) justifiant la valeur patrimoniale: **valeur d'âge**
valeur d'authenticité
valeur d'usage

date est. / connue:1894. 1894



édifice d'intérêt particulier

61 rue du Couvent

presbytère de Saint-Paul

presbytère

monument historique cité (municipal)

état d'authenticité: **bon**
valeur patrimoniale: **supérieure**
critère (s) justifiant la valeur patrimoniale: **valeur d'âge**
valeur d'authenticité
valeur d'usage

date est. / connue:1878



édifice d'intérêt particulier

47 rue Denise-Friend

maison Richard-Cruice

édifice vernaculaire ontarien

monument historique cité (municipal)

état d'authenticité: **bon**
valeur patrimoniale: **forte**
critère (s) justifiant la valeur patrimoniale: **valeur d'authenticité**
valeur d'âge

date est. / connue:1870



édifice d'intérêt particulier

9 chemin Donaldson

édifice à toit à deux versants droits – pignons latéraux

état d'authenticité: **supérieur**
valeur patrimoniale: **supérieure**
critère (s) justifiant la valeur patrimoniale: **valeur d'âge**
valeur d'authenticité

date est. / connue:1898



édifice d'intérêt particulier

12 chemin Donaldson

édifice de colonisation

état d'authenticité: **supérieur**
valeur patrimoniale: **forte**
critère (s) justifiant la valeur patrimoniale: **valeur d'âge**
valeur d'authenticité

date est. / connue:1893



édifice d'intérêt particulier

1 rue Donat-Saint-Amour

église Notre-Dame-des-Neiges

architecture religieuse

état d'authenticité: **supérieur**
valeur patrimoniale: **forte**
critère (s) justifiant la valeur patrimoniale: **valeur d'usage**
valeur d'authenticité
valeur identitaire

date est. / connue:1958 1958



édifice d'intérêt particulier

100 chemin Eardley

maison Peter-Howard-Church

édifice vernaculaire ontarien

monument historique cité (municipal)

état d'authenticité: **bon**
valeur patrimoniale: **supérieure**
critère (s) justifiant la valeur patrimoniale: **valeur d'âge**
valeur d'authenticité

date est. / connue:1832



édifice d'intérêt particulier

124 chemin Eardley
maison Harvey-Parker-Fils

édifice néo-classique (renouveau classique)

monument historique cité
(municipal)

état d'authenticité: **bon**
valeur patrimoniale: **forte**
critère (s) justifiant la valeur patrimoniale: **valeur d'âge**
valeur d'authenticité

date est. / connue:1840



édifice d'intérêt particulier

179 rue Eardley
maison James-Finlayson-Taylor

édifice à toit à deux versants droits – pignons latéraux

monument historique cité
(municipal)

état d'authenticité: **bon**
valeur patrimoniale: **forte**
critère (s) justifiant la valeur patrimoniale: **valeur d'âge**
valeur d'authenticité

date est. / connue:1843 1843



édifice d'intérêt particulier

3 boulevard Eddy
édifice E.-B.-Eddy 1

architecture industrielle

bien culturel reconnu
(provincial)

état d'authenticité: **moyen**
valeur patrimoniale: **exceptionnelle**
critère (s) justifiant la valeur patrimoniale: **valeur d'âge**
valeur d'usage
valeur historique

date est. / connue:1889 1889



édifice d'intérêt particulier

3 boulevard Eddy
édifice E.-B.-Eddy 2

architecture industrielle

bien culturel reconnu
(provincial)

état d'authenticité: **moyen**
valeur patrimoniale: **exceptionnelle**
critère (s) justifiant la valeur patrimoniale: **valeur d'âge**
valeur d'usage
valeur historique

date est. / connue:1883 1883



édifice d'intérêt particulier

3 boulevard Eddy
édifice E.-B.-Eddy 3

architecture industrielle

bien culturel reconnu
(provincial)

état d'authenticité: **supérieur**
valeur patrimoniale: **exceptionnelle**
critère (s) justifiant la valeur patrimoniale: **valeur d'âge**
valeur d'usage
valeur historique

date est. / connue:1930



édifice d'intérêt particulier

3 boulevard Eddy
édifice E.-B.-Eddy 6

architecture industrielle

bien culturel reconnu
(provincial)

état d'authenticité: **supérieur**
valeur patrimoniale: **exceptionnelle**
critère (s) justifiant la valeur patrimoniale: **valeur d'âge**
valeur de rareté
valeur historique

date est. / connue:1892 1892



édifice d'intérêt particulier

14 rue Eddy
Hôtel Bank

architecture commerciale

monument historique cité
(municipal)

état d'authenticité: **bon**
valeur patrimoniale: **supérieure**
critère (s) justifiant la valeur patrimoniale: **valeur d'authenticité**
valeur d'usage

date est. / connue:1907 1907



édifice d'intérêt particulier

104 rue Eddy

édifice au toit à terrasson et à brisis

état d'authenticité: **bon**
valeur patrimoniale: **forte**
critère (s) justifiant la valeur patrimoniale: **valeur d'âge**
valeur d'authenticité
valeur de rareté

date est. / connue:1890



édifice d'intérêt particulier

50 rue Fall
château d'eau de Buckingham

architecture industrielle

état d'authenticité: **bon**
valeur patrimoniale: **supérieure**
critère (s) justifiant la valeur patrimoniale: **valeur d'usage**
valeur d'âge
valeur de rareté

date est. / connue:1893 1893



édifice d'intérêt particulier

75 boulevard Fournier
maison du gardien, cimetière Notre-Dame de Hull

édifice néo-Queen Anne

état d'authenticité: **bon**
valeur patrimoniale: **supérieure**
critère (s) justifiant la valeur patrimoniale: **valeur d'usage**
valeur d'authenticité
valeur de rareté

date est. / connue:1915 1915



édifice d'intérêt particulier

240 chemin Freeman
maison Freeman

hors-type

état d'authenticité: **supérieur**
valeur patrimoniale: **forte**
critère (s) justifiant la valeur patrimoniale: **valeur d'authenticité**

date est. / connue:1918



édifice d'intérêt particulier

1 rue Front
auberge Charles-Symmes

édifice néo-classique (renouveau classique)

bien culturel classé (provincial) **élément d'un site du patrimoine (municipal)** **lieu historique national (fédéral)**
état d'authenticité: **bon**
valeur patrimoniale: **exceptionnelle**
critère (s) justifiant la valeur patrimoniale: **valeur d'âge**
valeur d'usage
valeur historique

date est. / connue:1831 1831



édifice d'intérêt particulier

7 rue Front

maison Ephraim Parker and Archibald Lindsay édifice néo-classique (renouveau classique)

élément d'un site du patrimoine (municipal) aire de protection - Auberge Charles-Symmes

état d'authenticité: **bon**
valeur patrimoniale: **supérieure**
critère (s) justifiant la valeur patrimoniale: **valeur d'âge**
valeur d'authenticité

date est. / connue: **1840** **1840**



édifice d'intérêt particulier

5 rue du Granite

maison Pink

édifice de courant victorien

état d'authenticité: **supérieur**
valeur patrimoniale: **supérieure**
critère (s) justifiant la valeur patrimoniale: **valeur d'authenticité**
valeur d'âge

date est. / connue: **1873** **1873**



édifice d'intérêt particulier

100 rue Gamelin

maison Fairview (maison Richard-William-Scott)

édifice à toit en pavillon

bien culturel classé (provincial)

état d'authenticité: **exceptionnel**
valeur patrimoniale: **exceptionnelle**
critère (s) justifiant la valeur patrimoniale: **valeur d'âge**
valeur d'authenticité
valeur d'usage

date est. / connue: **1863** **1863**



édifice d'intérêt particulier

10 chemin Grimes

maison James-Coleman (maison McGooley)

édifice d'inspiration néogothique

bien culturel reconnu (provincial)

monument historique cité (municipal)

élément d'un site du patrimoine (municipal)

état d'authenticité: **supérieur**
valeur patrimoniale: **forte**
critère (s) justifiant la valeur patrimoniale: **valeur d'âge**
valeur d'authenticité

date est. / connue: **1870** **1870**



édifice d'intérêt particulier

10 rue de la Gare

Gare de Masson-Angers

architecture publique

gare ferroviaire patrimoniale (fédéral)

état d'authenticité: **supérieur**
valeur patrimoniale: **exceptionnelle**
critère (s) justifiant la valeur patrimoniale: **valeur d'authenticité**
valeur de rareté
valeur d'âge

date est. / connue: **1877** **1877**



édifice d'intérêt particulier

15 rue Hanson

édifice à toit à deux versants droits - pignons latéraux

élément d'un site du patrimoine (municipal)

état d'authenticité: **supérieur**
valeur patrimoniale: **supérieure**
critère (s) justifiant la valeur patrimoniale: **valeur d'authenticité**

date est. / connue: **1910**



édifice d'intérêt particulier

1 rue Garneau

édifice à toit à deux versants droits - à pignon sur rue (maison hulloise)

état d'authenticité: **bon**
valeur patrimoniale: **supérieure**
critère (s) justifiant la valeur patrimoniale: **valeur d'authenticité**
valeur de rareté
valeur d'âge

date est. / connue: **1902**



édifice d'intérêt particulier

19 rue Hanson

édifice à toit à deux versants droits - pignons latéraux

élément d'un site du patrimoine (municipal)

état d'authenticité: **bon**
valeur patrimoniale: **supérieure**
critère (s) justifiant la valeur patrimoniale: **valeur d'authenticité**
valeur d'âge

date est. / connue: **1880**



édifice d'intérêt particulier

570 rue Georges

édifice orienté à pignon sur rue

état d'authenticité: **supérieur**
valeur patrimoniale: **supérieure**
critère (s) justifiant la valeur patrimoniale: **valeur d'usage**
valeur d'âge
valeur d'authenticité

date est. / connue: **1901**



édifice d'intérêt particulier

20 rue Hanson

église Oméga

architecture religieuse

élément d'un site du patrimoine (municipal)

état d'authenticité: **supérieur**
valeur patrimoniale: **forte**
critère (s) justifiant la valeur patrimoniale: **valeur d'authenticité**
valeur d'usage

date est. / connue: **1924** **1924**



édifice d'intérêt particulier

595 rue Georges

maison Lauzon

édifice de courant victorien

état d'authenticité: **bon**
valeur patrimoniale: **supérieure**
critère (s) justifiant la valeur patrimoniale: **valeur de rareté**

date est. / connue: **1911** **1911**



édifice d'intérêt particulier

21 rue Hanson

édifice néo-Queen Anne

élément d'un site du patrimoine (municipal)

état d'authenticité: **supérieur**
valeur patrimoniale: **supérieure**
critère (s) justifiant la valeur patrimoniale: **valeur d'authenticité**

date est. / connue: **1910**



édifice d'intérêt particulier

78 82 rue Hanson

la Filature

architecture industrielle

état d'authenticité: **bon**
valeur patrimoniale: **supérieure**
critère (s) justifiant la valeur patrimoniale: **valeur d'authenticité**
valeur de rareté
valeur d'usage

date est. / connue:1910



édifice d'intérêt particulier

76 rue de l' Hôtel-de-ville

édifice à toit en pavillon

état d'authenticité: **supérieur**
valeur patrimoniale: **forte**
critère (s) justifiant la valeur patrimoniale: **valeur d'authenticité**

date est. / connue:1910



édifice d'intérêt particulier

639 rue Jacques-Cartier

édifice à toit en pavillon

élément d'un site du patrimoine (municipal)

état d'authenticité: **supérieur**
valeur patrimoniale: **forte**
critère (s) justifiant la valeur patrimoniale: **valeur d'authenticité**

date est. / connue:1920



édifice d'intérêt particulier

799 rue Jacques-Cartier

église Saint-François-de-Sales

architecture religieuse

élément d'un site du patrimoine (municipal)

état d'authenticité: **supérieur**
valeur patrimoniale: **exceptionnelle**
critère (s) justifiant la valeur patrimoniale: **valeur d'authenticité**
valeur d'âge
valeur d'art

date est. / connue:1886 1886



édifice d'intérêt particulier

799 rue Jacques-Cartier

presbytère Saint-François-de-Sales

presbytère

élément d'un site du patrimoine (municipal)

état d'authenticité: **supérieur**
valeur patrimoniale: **supérieure**
critère (s) justifiant la valeur patrimoniale: **valeur d'âge**
valeur d'usage

date est. / connue:1881 1881



édifice d'intérêt particulier

839 rue Jacques-Cartier

édifice de colonisation

élément d'un site du patrimoine (municipal)

état d'authenticité: **supérieur**
valeur patrimoniale: **forte**
critère (s) justifiant la valeur patrimoniale: **valeur d'authenticité**
valeur d'âge

date est. / connue:1900



édifice d'intérêt particulier

175 rue James-Murray

maison de compagnie

élément d'un site du patrimoine (municipal)

état d'authenticité: **supérieur**
valeur patrimoniale: **forte**
critère (s) justifiant la valeur patrimoniale: **valeur d'authenticité**

date est. / connue:1928



édifice d'intérêt particulier

180 rue James-Murray

maison de compagnie

élément d'un site du patrimoine (municipal)

état d'authenticité: **supérieur**
valeur patrimoniale: **forte**
critère (s) justifiant la valeur patrimoniale: **valeur d'authenticité**

date est. / connue:1928



édifice d'intérêt particulier

183 rue James-Murray

maison de compagnie

élément d'un site du patrimoine (municipal)

état d'authenticité: **supérieur**
valeur patrimoniale: **forte**
critère (s) justifiant la valeur patrimoniale: **valeur d'authenticité**

date est. / connue:1928



édifice d'intérêt particulier

160 rue Joseph

maison Higginson

édifice à toit à deux versants droits – à pignon sur rue (maison hulloise)

état d'authenticité: **supérieur**
valeur patrimoniale: **supérieure**
critère (s) justifiant la valeur patrimoniale: **valeur d'âge**
valeur d'usage
valeur d'authenticité

date est. / connue:1898 1898



édifice d'intérêt particulier

199 chemin Klock

maison Simon-Hill

édifice néo-classique (renouveau classique)

monument historique cité (municipal)

état d'authenticité: **bon**
valeur patrimoniale: **forte**
critère (s) justifiant la valeur patrimoniale: **valeur d'âge**
valeur d'authenticité

date est. / connue:1832 1832



édifice d'intérêt particulier

157 rue Laurier

édifice à toit à deux versants droits – à pignon sur rue (maison hulloise)

état d'authenticité: **supérieur**
valeur patrimoniale: **forte**
critère (s) justifiant la valeur patrimoniale: **valeur d'authenticité**

date est. / connue:1910



édifice d'intérêt particulier

161 163 rue Laurier

édifice à toit à deux versants droits – à pignon sur rue (maison hulloise)

état d'authenticité: **supérieur**
valeur patrimoniale: **supérieure**
critère (s) justifiant la valeur patrimoniale: **valeur d'authenticité**
valeur de rareté

date est. / connue:1910



édifice d'intérêt particulier

164 rue Laurier
maison Charron

édifice de colonisation

reconnu par le Bureau d'examen des édifices fédéraux du patrimoine

état d'authenticité: **supérieur**
valeur patrimoniale: **exceptionnelle**
critère (s) justifiant la valeur patrimoniale: **valeur d'âge**
valeur d'usage

date est. / connue:1828 1828



édifice d'intérêt particulier

210 rue Laurier

monastère et chapelle des Servantes de Jésus-Marie

architecture publique

état d'authenticité: **supérieur**
valeur patrimoniale: **supérieure**
critère (s) justifiant la valeur patrimoniale: **valeur d'authenticité**
valeur d'usage

date est. / connue:1902 1902



édifice d'intérêt particulier

515 rue de la Lièvre

édifice à toit à deux versants droits – pignons latéraux

état d'authenticité: **supérieur**
valeur patrimoniale: **supérieure**
critère (s) justifiant la valeur patrimoniale: **valeur d'âge**
valeur d'authenticité

date est. / connue:1885



édifice d'intérêt particulier

150 rue Maclaren Est

église Saint-Grégoire-de-Nazianze

architecture religieuse

état d'authenticité: **supérieur**
valeur patrimoniale: **supérieure**
critère (s) justifiant la valeur patrimoniale: **valeur d'art**
valeur d'authenticité
valeur d'usage

date est. / connue:1887 1887



édifice d'intérêt particulier

117 rue Maclaren Ouest

église Baptiste Évangélique de la Lièvre

architecture religieuse

état d'authenticité: **supérieur**
valeur patrimoniale: **forte**
critère (s) justifiant la valeur patrimoniale: **valeur d'âge**
valeur d'usage

date est. / connue:1886 1886



édifice d'intérêt particulier

149 rue Maclaren Ouest

édifice néo-Queen Anne

état d'authenticité: **supérieur**
valeur patrimoniale: **supérieure**
critère (s) justifiant la valeur patrimoniale: **valeur d'âge**
valeur d'authenticité

date est. / connue:1889



édifice d'intérêt particulier

1021 chemin de la Montagne
Radmore Estate

édifice à toit à deux versants droits – pignons latéraux

monument historique cité (municipal)

état d'authenticité: **bon**
valeur patrimoniale: **forte**
critère (s) justifiant la valeur patrimoniale: **valeur d'âge**
valeur d'authenticité

date est. / connue:1871



édifice d'intérêt particulier

170 rue Montcalm

château d'eau de Hull

architecture industrielle

monument historique cité (municipal)

état d'authenticité: **supérieur**
valeur patrimoniale: **exceptionnelle**
critère (s) justifiant la valeur patrimoniale: **valeur d'authenticité**
valeur de rareté
valeur d'usage

date est. / connue:1905 1905



édifice d'intérêt particulier

205 rue Montcalm

bureaux de la Hull Iron and Steel Foundries

architecture industrielle

reconnu par le Bureau d'examen des édifices fédéraux du patrimoine

état d'authenticité: **bon**
valeur patrimoniale: **forte**
critère (s) justifiant la valeur patrimoniale: **valeur d'usage**
valeur d'authenticité

date est. / connue:1915 1915



édifice d'intérêt particulier

2 chemin de Montréal Est

centrale Masson

architecture industrielle

état d'authenticité: **supérieur**
valeur patrimoniale: **forte**
critère (s) justifiant la valeur patrimoniale: **valeur d'authenticité**
valeur d'usage
valeur d'âge

date est. / connue:1900



édifice d'intérêt particulier

942 rue Notre-Dame

église Templeton United

architecture religieuse

état d'authenticité: **supérieur**
valeur patrimoniale: **forte**
critère (s) justifiant la valeur patrimoniale: **valeur d'usage**

date est. / connue:1936 1936



édifice d'intérêt particulier

137 rue de Notre-Dame-de-l'île
maison Bourque

hors-type

état d'authenticité: **supérieur**
valeur patrimoniale: **supérieure**
critère (s) justifiant la valeur patrimoniale: **valeur d'usage**
valeur d'art
valeur de rareté



édifice d'intérêt particulier

141 145 rue de Notre-Dame-de-l'île

édifice à toit plat

état d'authenticité: **supérieur**
valeur patrimoniale: **forte**
critère (s) justifiant la valeur patrimoniale: **valeur d'authenticité**



édifice d'intérêt particulier

163 rue de Notre-Dame-de-l'île

édifice à toit à deux versants droits – à pignon sur rue (maison hulloise)

état d'authenticité: **supérieur**
valeur patrimoniale: **supérieure**
critère (s) justifiant la valeur patrimoniale: **valeur d'authenticité**



édifice d'intérêt particulier

207 rue de Notre-Dame-de-l'île

édifice à toit à deux versants droits – à pignon sur rue (maison hulloise)

état d'authenticité: **supérieur**
valeur patrimoniale: **supérieure**
critère (s) justifiant la valeur patrimoniale: **valeur d'authenticité**
valeur de rareté



édifice d'intérêt particulier

92 rue Poplar

maison de compagnie

élément d'un site du patrimoine (municipal)

état d'authenticité: **supérieur**
valeur patrimoniale: **supérieure**
critère (s) justifiant la valeur patrimoniale: **valeur d'authenticité**



édifice d'intérêt particulier

97 rue Poplar

maison de compagnie

élément d'un site du patrimoine (municipal)

état d'authenticité: **supérieur**
valeur patrimoniale: **forte**
critère (s) justifiant la valeur patrimoniale: **valeur d'authenticité**



édifice d'intérêt particulier

104 rue Poplar

maison de compagnie

élément d'un site du patrimoine (municipal)

état d'authenticité: **bon**
valeur patrimoniale: **supérieure**
critère (s) justifiant la valeur patrimoniale: **valeur d'authenticité**



édifice d'intérêt particulier

105 rue Poplar

maison de compagnie

élément d'un site du patrimoine (municipal)

état d'authenticité: **supérieur**
valeur patrimoniale: **supérieure**
critère (s) justifiant la valeur patrimoniale: **valeur d'authenticité**



édifice d'intérêt particulier

108 rue Poplar

maison de compagnie

élément d'un site du patrimoine (municipal)

état d'authenticité: **supérieur**
valeur patrimoniale: **supérieure**
critère (s) justifiant la valeur patrimoniale: **valeur d'authenticité**



édifice d'intérêt particulier

116 rue Poplar

maison de compagnie

élément d'un site du patrimoine (municipal)

état d'authenticité: **supérieur**
valeur patrimoniale: **supérieure**
critère (s) justifiant la valeur patrimoniale: **valeur d'authenticité**



édifice d'intérêt particulier

124 rue Poplar

maison de compagnie

élément d'un site du patrimoine (municipal)

état d'authenticité: **supérieur**
valeur patrimoniale: **supérieure**
critère (s) justifiant la valeur patrimoniale: **valeur d'authenticité**



édifice d'intérêt particulier

40 promenade du Portage

Banque de Montréal

architecture commerciale

monument historique cité (municipal) élément d'un site du patrimoine (municipal)

état d'authenticité: **bon**
valeur patrimoniale: **forte**
critère (s) justifiant la valeur patrimoniale: **valeur d'art**
valeur d'authenticité
valeur de rareté



édifice d'intérêt particulier

60 promenade du Portage

église St. James

architecture religieuse

élément d'un site du patrimoine (municipal)

état d'authenticité: supérieur
valeur patrimoniale: supérieure
critère (s) justifiant la valeur patrimoniale: valeur d'authenticité
valeur de rareté
valeur d'âge

date est. / connue:1901 1901



édifice d'intérêt particulier

116 promenade du Portage

maison Leduc-Gravelle

édifice de courant victorien

élément d'un site du patrimoine (municipal)

état d'authenticité: supérieur
valeur patrimoniale: supérieure
critère (s) justifiant la valeur patrimoniale: valeur d'authenticité
valeur d'art

date est. / connue:1906 1906



édifice d'intérêt particulier

177 promenade du Portage

maison Edmond-Stanislas-Aubry

édifice de courant victorien

élément d'un site du patrimoine (municipal)

état d'authenticité: supérieur
valeur patrimoniale: supérieure
critère (s) justifiant la valeur patrimoniale: valeur d'authenticité
valeur d'art

date est. / connue:1908 1908



édifice d'intérêt particulier

179 promenade du Portage

hôtel Chez-Henri

édifice néo-Queen Anne

monument historique cité (municipal) élément d'un site du patrimoine (municipal)

état d'authenticité: bon
valeur patrimoniale: supérieure
critère (s) justifiant la valeur patrimoniale: valeur d'authenticité
valeur d'usage
valeur d'âge

date est. / connue:1900 1900



édifice d'intérêt particulier

14 rue Principale

maison Rajotte-Klock

édifice à toit à deux versants droits - pignons latéraux

aire de protection - Auberger Charles-Symmes élément d'un site du patrimoine (municipal)

état d'authenticité: supérieur
valeur patrimoniale: forte
critère (s) justifiant la valeur patrimoniale: valeur d'authenticité
valeur d'âge

date est. / connue:1875



édifice d'intérêt particulier

31 rue Principale

maison Thomas-Reilly

édifice à toit à deux versants droits - à pignon sur rue (maison hulloise)

élément d'un site du patrimoine (municipal)

état d'authenticité: supérieur
valeur patrimoniale: forte
critère (s) justifiant la valeur patrimoniale: valeur d'authenticité

date est. / connue:1908 1908



édifice d'intérêt particulier

33 rue Principale

maison John-Beaton

hors-type

élément d'un site du patrimoine (municipal)

état d'authenticité: supérieur
valeur patrimoniale: supérieure
critère (s) justifiant la valeur patrimoniale: valeur d'authenticité
valeur d'âge

date est. / connue:1898 1898

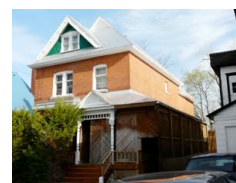

édifice d'intérêt particulier

43 rue Principale

maison Woods

édifice à toit à deux versants droits - pignons latéraux

élément d'un site du patrimoine (municipal)

état d'authenticité: supérieur
valeur patrimoniale: supérieure
critère (s) justifiant la valeur patrimoniale: valeur d'authenticité
valeur d'âge

date est. / connue:1883 1883



édifice d'intérêt particulier

45 rue Principale

élément d'un site du patrimoine (municipal)

état d'authenticité: supérieur
valeur patrimoniale: supérieure
critère (s) justifiant la valeur patrimoniale: valeur d'authenticité

date est. / connue:1910



édifice d'intérêt particulier

53 rue Principale

maison George-McKay

édifice néo-Queen Anne

élément d'un site du patrimoine (municipal)

état d'authenticité: bon
valeur patrimoniale: supérieure
critère (s) justifiant la valeur patrimoniale: valeur d'authenticité
valeur d'âge

date est. / connue:1903 1903



édifice d'intérêt particulier

71 rue Principale

hôtel British

édifice néo-classique (renouveau classique)

élément d'un site du patrimoine (municipal)

état d'authenticité: bon
valeur patrimoniale: supérieure
critère (s) justifiant la valeur patrimoniale: valeur historique
valeur d'âge
valeur d'usage

date est. / connue:1834 1834



édifice d'intérêt particulier

72 rue Principale

maison Conroy-Driscoll

édifice néo-classique (renouveau classique)

élément d'un site du patrimoine (municipal)

état d'authenticité: bon
valeur patrimoniale: supérieure
critère (s) justifiant la valeur patrimoniale: valeur d'authenticité
valeur d'âge

date est. / connue:1834 1834



édifice d'intérêt particulier

120 rue Principale
centre culturel du Vieux-Aylmer

architecture publique

élément d'un site du patrimoine (municipal)

état d'authenticité: **supérieur**
valeur patrimoniale: **exceptionnelle**
critère (s) justifiant la valeur patrimoniale: **valeur d'authenticité**
valeur d'usage
valeur d'âge

date est. / connue: 1852 1852



édifice d'intérêt particulier

145 rue Principale
maison James-Mulligan

édifice à toit à deux versants droits – pignons latéraux

élément d'un site du patrimoine (municipal)

état d'authenticité: **bon**
valeur patrimoniale: **forte**
critère (s) justifiant la valeur patrimoniale: **valeur d'authenticité**
valeur d'âge

date est. / connue: 1870



édifice d'intérêt particulier

149 rue Principale
Glasnevin Hall

édifice à toit en pavillon

élément d'un site du patrimoine (municipal)

état d'authenticité: **supérieur**
valeur patrimoniale: **supérieure**
critère (s) justifiant la valeur patrimoniale: **valeur d'authenticité**

date est. / connue: 1908 1908



édifice d'intérêt particulier

161 rue Principale
ancien monastère des Pères Rédemptoristes / maison John-Egan

architecture publique

état d'authenticité: **bon**
valeur patrimoniale: **supérieure**
critère (s) justifiant la valeur patrimoniale: **valeur d'authenticité**
valeur d'usage

date est. / connue: 1938 1938

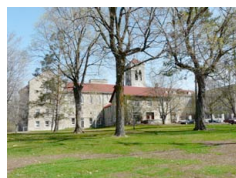

édifice d'intérêt particulier

164 rue Principale
ancien presbytère de l'église Unie d'Aylmer

presbytère

élément d'un site du patrimoine (municipal)

état d'authenticité: **supérieur**
valeur patrimoniale: **supérieure**
critère (s) justifiant la valeur patrimoniale: **valeur d'authenticité**
valeur d'âge

date est. / connue: 1900



édifice d'intérêt particulier

245 rue du Progrès
ancien presbytère d'Angers, paroisse de L'Ange-Gardien

presbytère

état d'authenticité: **exceptionnel**
valeur patrimoniale: **supérieure**
critère (s) justifiant la valeur patrimoniale: **valeur d'authenticité**
valeur d'âge
valeur d'usage

date est. / connue: 1888 1888



édifice d'intérêt particulier

2 rue Raoul-Roy
ancienne station de pompage d'Aylmer

architecture industrielle

monument historique cité (municipal) élément d'un site du patrimoine (municipal)

état d'authenticité: **bon**
valeur patrimoniale: **exceptionnelle**
critère (s) justifiant la valeur patrimoniale: **valeur d'authenticité**
valeur d'usage
valeur d'âge

date est. / connue: 1895 1895



édifice d'intérêt particulier

4 rue Raoul-Roy

édifice à toit à deux versants droits – pignons latéraux

monument historique cité (municipal)

état d'authenticité: **bon**
valeur patrimoniale: **supérieure**
critère (s) justifiant la valeur patrimoniale: **valeur d'authenticité**
valeur d'âge

date est. / connue: 1890



édifice d'intérêt particulier

150 chemin Rivermead
chalet du Club-de-Golf-Rivermead

hors-type

monument historique cité (municipal)

état d'authenticité: **bon**
valeur patrimoniale: **forte**
critère (s) justifiant la valeur patrimoniale: **valeur d'usage**
valeur d'authenticité

date est. / connue: 1914 1914



édifice d'intérêt particulier

45 boulevard du Sacré-Coeur
ancien bureau de l'Imprimerie nationale du Canada

architecture publique

état d'authenticité: **supérieur**
valeur patrimoniale: **forte**
critère (s) justifiant la valeur patrimoniale: **valeur d'art**
valeur d'authenticité
valeur d'usage

date est. / connue: 1954 1954



édifice d'intérêt particulier

115 boulevard du Sacré-Coeur
église Notre-Dame-de-l'Île

architecture religieuse

état d'authenticité: **supérieur**
valeur patrimoniale: **forte**
critère (s) justifiant la valeur patrimoniale: **valeur d'authenticité**
valeur d'usage

date est. / connue: 1947 1947



édifice d'intérêt particulier

82 rue Saint-Antoine

édifice orienté à pignon sur rue

état d'authenticité: **supérieur**
valeur patrimoniale: **supérieure**
critère (s) justifiant la valeur patrimoniale: **valeur d'authenticité**

date est. / connue: 1930



édifice d'intérêt particulier

311 chemin Saint-Columban
église St. Columban

architecture religieuse

état d'authenticité: **supérieur**
valeur patrimoniale: **supérieure**
critère (s) justifiant la valeur patrimoniale: **valeur d'âge**
valeur d'authenticité
valeur d'usage

date est. / connue: 1899 1899



édifice d'intérêt particulier

159 rue Saint-Étienne

édifice à toit plat

état d'authenticité: **supérieur**
valeur patrimoniale: **forte**
critère (s) justifiant la valeur patrimoniale: **valeur d'authenticité**

date est. / connue: 1930



édifice d'intérêt particulier

66 rue Saint-Jacques

édifice à toit à deux versants droits – pignons latéraux

état d'authenticité: **supérieur**
valeur patrimoniale: **forte**
critère (s) justifiant la valeur patrimoniale: **valeur d'authenticité**

date est. / connue: 1910



édifice d'intérêt particulier

245 boulevard Saint-Joseph
cathédrale Saint-Joseph

architecture religieuse

état d'authenticité: **supérieur**
valeur patrimoniale: **supérieure**
critère (s) justifiant la valeur patrimoniale: **valeur d'authenticité**
valeur d'usage

date est. / connue: 1951 1951



édifice d'intérêt particulier

376 boulevard Saint-Joseph
ferme Columbia

édifice à toit à deux versants droits – pignons latéraux

monument historique cité (municipal)

état d'authenticité: **exceptionnel**
valeur patrimoniale: **exceptionnelle**
critère (s) justifiant la valeur patrimoniale: **valeur d'authenticité**
valeur d'âge
valeur d'usage

date est. / connue: 1835



édifice d'intérêt particulier

2425 rue Saint-Louis
collège Saint-Alexandre

architecture publique

élément d'un site du patrimoine (municipal)

état d'authenticité: **supérieur**
valeur patrimoniale: **exceptionnelle**
critère (s) justifiant la valeur patrimoniale: **valeur d'authenticité**
valeur de rareté
valeur d'usage

date est. / connue: 1907



édifice d'intérêt particulier

2425 A rue Saint-Louis
maison Alonzo-Wright

architecture publique

élément d'un site du patrimoine (municipal)

état d'authenticité: **moyen**
valeur patrimoniale: **supérieure**
critère (s) justifiant la valeur patrimoniale: **valeur d'usage**
valeur d'âge

date est. / connue: 1870



édifice d'intérêt particulier

861 boulevard Saint-René Est
église Sainte-Rose-de-Lima

architecture religieuse

état d'authenticité: **supérieur**
valeur patrimoniale: **supérieure**
critère (s) justifiant la valeur patrimoniale: **valeur d'usage**
valeur d'authenticité

date est. / connue: 1915 1915



édifice d'intérêt particulier

11 rue Sainte-Bernadette

presbytère de la mission catholique portugaise du Saint-Esprit

presbytère

état d'authenticité: **supérieur**
valeur patrimoniale: **forte**
critère (s) justifiant la valeur patrimoniale: **valeur d'authenticité**
valeur d'usage

date est. / connue: 1949 1949



édifice d'intérêt particulier

13 rue Sainte-Bernadette

mission catholique portugaise du Saint-Esprit / ancienne église Saint-Esprit

architecture religieuse

état d'authenticité: **supérieur**
valeur patrimoniale: **forte**
critère (s) justifiant la valeur patrimoniale: **valeur d'authenticité**
valeur d'usage

date est. / connue: 1938 1938



édifice d'intérêt particulier

29 rue Symmes

édifice au toit à terrasse et à brisis

état d'authenticité: **supérieur**
valeur patrimoniale: **forte**
critère (s) justifiant la valeur patrimoniale: **valeur d'authenticité**

date est. / connue: 1910



édifice d'intérêt particulier

47 rue Symmes
maison Conroy-McDonald

édifice néo-classique (renouveau classique)

monument historique cité (municipal)

état d'authenticité: **bon**
valeur patrimoniale: **forte**
critère (s) justifiant la valeur patrimoniale: **valeur d'âge**
valeur d'authenticité

date est. / connue: 1855



édifice d'intérêt particulier

49 rue Symmes

maison Charles-Devlin

édifice néo-classique (renouveau classique)

monument historique cité (municipal)

état d'authenticité: bon
valeur patrimoniale: forte
critère (s) justifiant la valeur patrimoniale: valeur d'âge
valeur patrimoniale: valeur d'authenticité

date est. / connue:1870



édifice d'intérêt particulier

81 rue Symmes

édifice à toit en pavillon

état d'authenticité: supérieur
valeur patrimoniale: supérieure
critère (s) justifiant la valeur patrimoniale: valeur d'authenticité
valeur patrimoniale: valeur de rareté

date est. / connue:1920



édifice d'intérêt particulier

87 rue Symmes

édifice à toit en pavillon

élément d'un site du patrimoine (municipal)

état d'authenticité: supérieur
valeur patrimoniale: supérieure
critère (s) justifiant la valeur patrimoniale: valeur d'authenticité

date est. / connue:1910



édifice d'intérêt particulier

101 rue Symmes

église Christ Church

architecture religieuse

élément d'un site du patrimoine (municipal)

état d'authenticité: supérieur
valeur patrimoniale: exceptionnelle
critère (s) justifiant la valeur patrimoniale: valeur d'âge
valeur patrimoniale: valeur d'authenticité
valeur patrimoniale: valeur d'usage

date est. / connue:1843 1843



édifice d'intérêt particulier

16 rue Taylor

maison John-W.Broadhead

édifice à toit à deux versants droits - à pignon sur rue (maison hulloise)

élément d'un site du patrimoine (municipal)

état d'authenticité: supérieur
valeur patrimoniale: forte
critère (s) justifiant la valeur patrimoniale: valeur d'âge
valeur patrimoniale: valeur d'authenticité

date est. / connue:1871

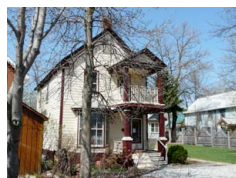

édifice d'intérêt particulier

18 rue Taylor

maison Sabina-Broadhead-et-Thomas-Birks

édifice orienté à pignon sur rue

élément d'un site du patrimoine (municipal)

état d'authenticité: supérieur
valeur patrimoniale: supérieure
critère (s) justifiant la valeur patrimoniale: valeur d'âge
valeur patrimoniale: valeur d'authenticité

date est. / connue:1873

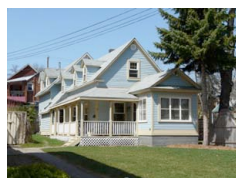

édifice d'intérêt particulier

1083 chemin des Terres

maison Patrick

édifice à toit à deux versants droits - pignons latéraux

état d'authenticité: supérieur
valeur patrimoniale: forte
critère (s) justifiant la valeur patrimoniale: valeur d'authenticité
valeur patrimoniale: valeur d'âge

date est. / connue:1890



édifice d'intérêt particulier

19 rue Thomas

édifice au toit à terrasse et à brisis

monument historique cité (municipal)

état d'authenticité: bon
valeur patrimoniale: forte
critère (s) justifiant la valeur patrimoniale: valeur d'authenticité
valeur patrimoniale: valeur de rareté
valeur patrimoniale: valeur d'âge

date est. / connue:1890



édifice d'intérêt particulier

2 rue Wellington

Théâtre de l'Île

architecture industrielle

élément d'un site du patrimoine (municipal)

état d'authenticité: exceptionnel
valeur patrimoniale: exceptionnelle
critère (s) justifiant la valeur patrimoniale: valeur d'usage
valeur patrimoniale: valeur d'âge
valeur patrimoniale: valeur d'authenticité

date est. / connue:1886 1886



édifice d'intérêt particulier

149 151 rue Wellington

édifice orienté à pignon sur rue

état d'authenticité: bon
valeur patrimoniale: forte
critère (s) justifiant la valeur patrimoniale: valeur d'authenticité
valeur patrimoniale:

date est. / connue:1920



édifice d'intérêt particulier

6 rue Wright

édifice à toit à deux versants droits - à pignon sur rue (maison hulloise)

élément d'un site du patrimoine (municipal)

état d'authenticité: supérieur
valeur patrimoniale: supérieure
critère (s) justifiant la valeur patrimoniale: valeur d'authenticité
valeur patrimoniale:

date est. / connue:1915



édifice d'intérêt particulier

7 rue Wright

édifice à toit à deux versants droits - pignons latéraux

élément d'un site du patrimoine (municipal)

état d'authenticité: supérieur
valeur patrimoniale: supérieure
critère (s) justifiant la valeur patrimoniale: valeur d'authenticité
valeur patrimoniale: valeur d'âge

date est. / connue:1880



édifice d'intérêt particulier

29 rue Wright
maison Pinsonneault

édifice à toit plat

état
d'authenticité: **supérieur**
valeur
patrimoniale : **forte**
critère (s)
justifiant la
valeur
patrimoniale: **valeur d'âge**
valeur d'authenticité
date est. / connue:1910



édifice d'intérêt particulier

49 rue Wright
épicerie Carillon

édifice au toit à terrasse et à brisis

état
d'authenticité: **bon**
valeur
patrimoniale : **supérieure**
critère (s)
justifiant la
valeur
patrimoniale: **valeur d'authenticité**
valeur de rareté
valeur d'usage
date est. / connue:1910



édifice d'intérêt particulier

109 rue Wright
édifice Jules-Desbiens

architecture publique

élément d'un site du
patrimoine (municipal)

état
d'authenticité: **bon**
valeur
patrimoniale : **supérieure**
critère (s)
justifiant la
valeur
patrimoniale: **valeur d'authenticité**
valeur d'usage
valeur de rareté
date est. / connue:1927 1927



édifice d'intérêt particulier

137 rue Wright

édifice à toit à deux versants droits - à pignon sur
rue (maison hulloise)

élément d'un site du
patrimoine (municipal)

état
d'authenticité: **supérieur**
valeur
patrimoniale : **forte**
critère (s)
justifiant la
valeur
patrimoniale: **valeur d'authenticité**
date est. / connue:1915



édifice d'intérêt particulier

5.4 Ensembles d'intérêt particulier

Les concentrations de bâtiments anciens et la plupart des secteurs d'intérêt historique constituent des ensembles d'intérêt particulier. Parmi eux se trouvent les sept sites du patrimoine de Gatineau, auxquels s'ajoutent les ensembles à caractère patrimonial déjà identifiés par la Ville, soit :

- la Pointe-Gatineau (entre le site du patrimoine Jacques-Cartier et la rue Saint-Louis) ;
- le Vieux-Hull (entre les sites du patrimoine et le boulevard Sacré-Cœur) ;
- la portion nord-ouest du Vieux-Aylmer (entre le site du patrimoine et le chemin Eardley) ;
- le cœur de Buckingham (de part et d'autre de la rivière du Lièvre).

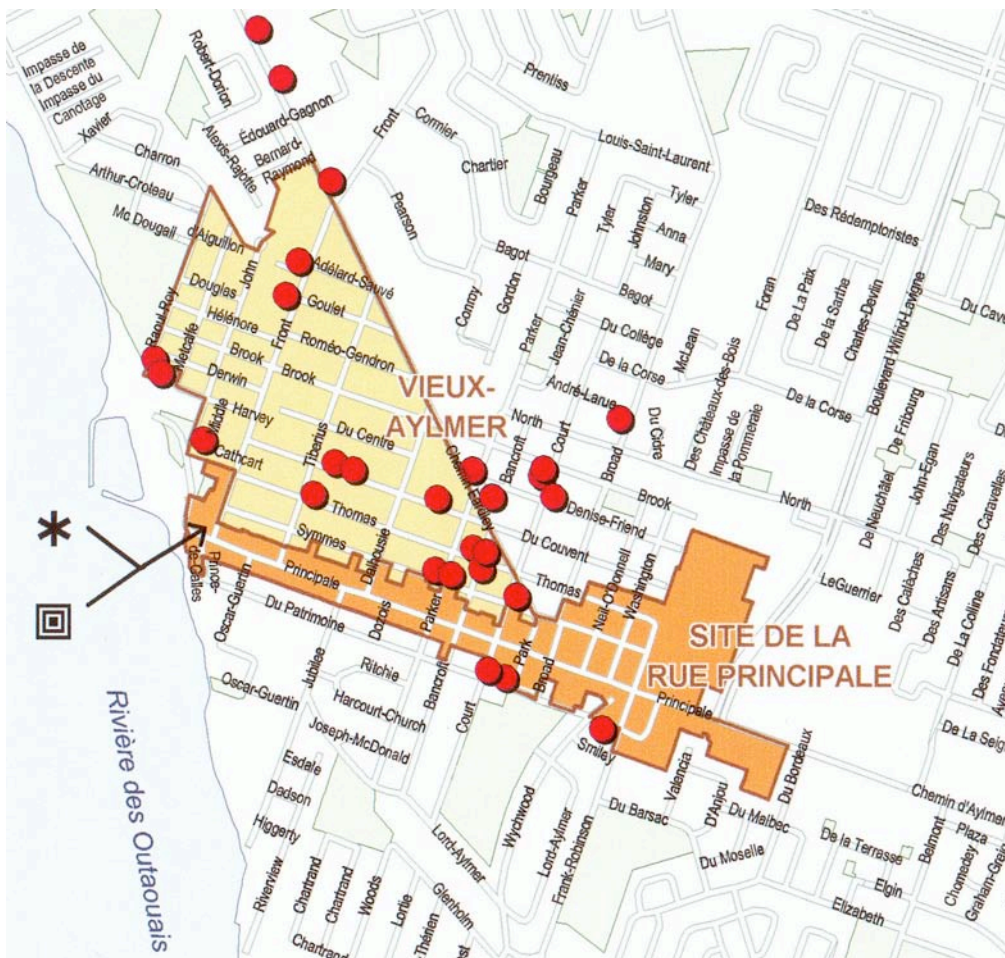

Ensemble d'intérêt patrimonial du secteur d'Aylmer (en beige) localisé juste au nord du site du patrimoine d'Aylmer. Source : Ville de Gatineau, « Inventaire du patrimoine ».

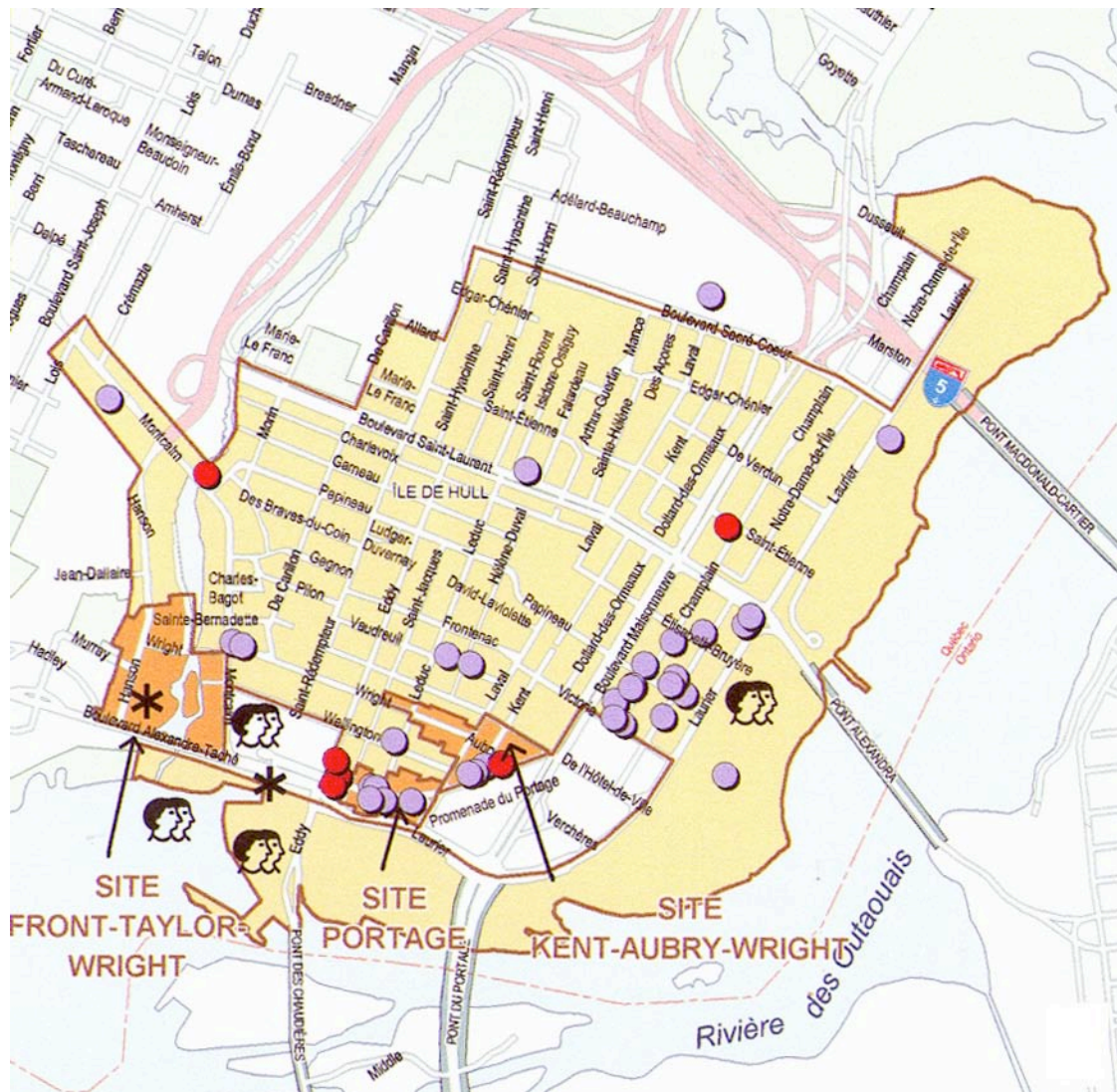

Ensemble d'intérêt patrimonial du secteur de Hull (en beige) localisé juste au nord des trois sites du patrimoine du secteur de Hull. Source : Ville de Gatineau, « Inventaire du patrimoine ».

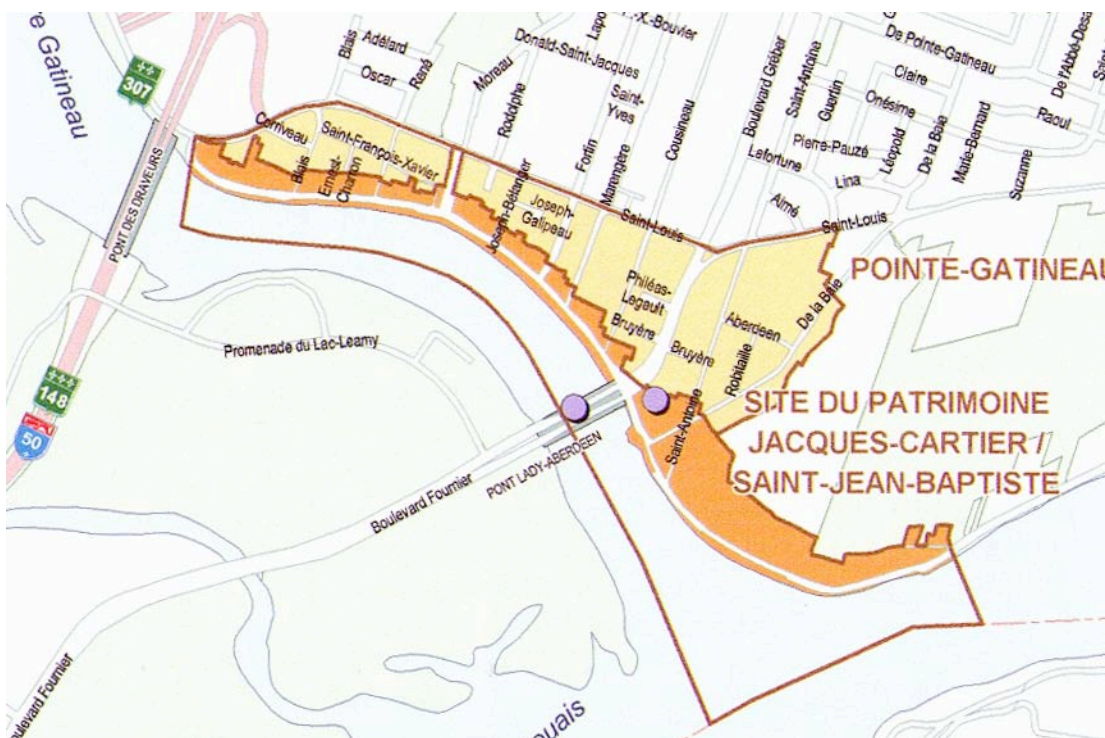

Ensemble d'intérêt patrimonial du secteur de Gatineau (en beige) localisé juste au nord du site du patrimoine Jacques-Cartier. Source : Ville de Gatineau, « Inventaire du patrimoine ».

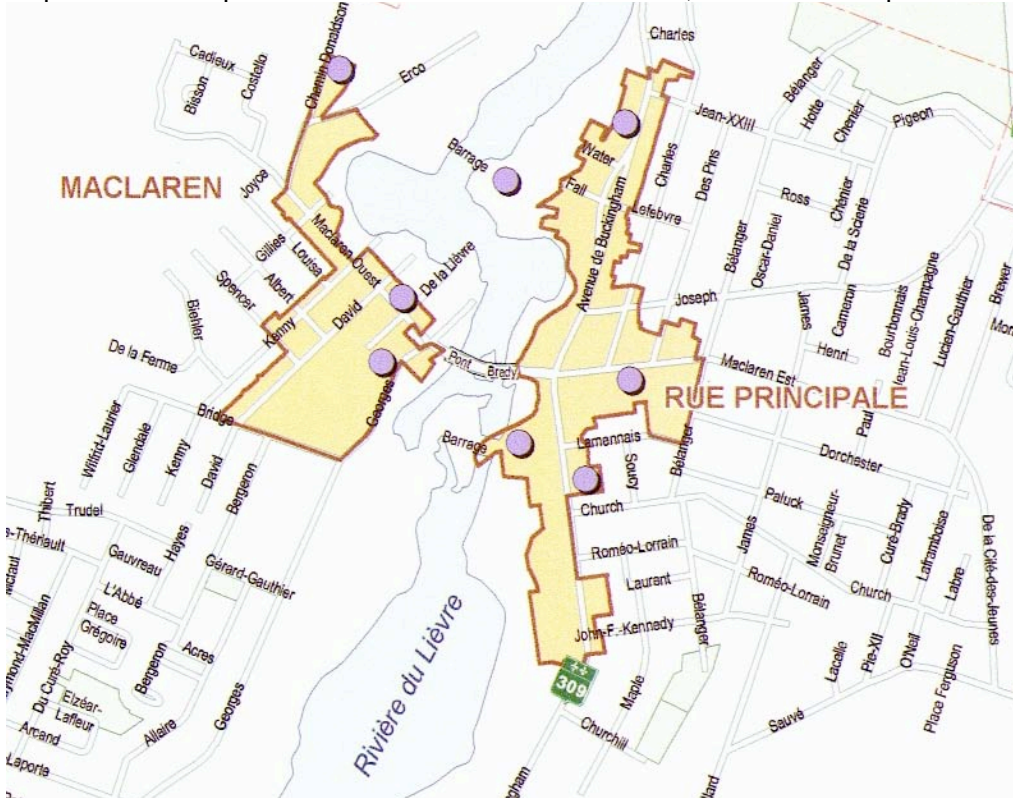

Ensemble d'intérêt patrimonial du secteur de Buckingham (en beige), de part et d'autre de la rivière du Lièvre. Source : Ville de Gatineau, « Inventaire du patrimoine ».

INVENTAIRE ET CLASSEMENT DU PATRIMOINE BÂTI DE GATINEAU
Rapport synthèse – Phase 1

6. Recommandations

Les recommandations se divisent en deux sections. La première concerne l'ensemble des bâtiments d'intérêt patrimonial ayant fait l'objet d'une fiche d'inventaire au cours du présent mandat. La seconde section fait un sommaire des recommandations particulières contenues dans les fiches d'inventaire. Soulignons que l'application de nos recommandations pourrait être facilitée notamment par la signature d'ententes de développement culturel entre la Ville de Gatineau et le ministère de la Culture, des Communications et de la Condition féminine du Québec (MCCCF).

6.1 Recommandations générales

6.1.1 Diffuser le contenu de la présente étude

Une première opération consisterait à faire connaître la réalisation de la présente étude aux citoyens, aux groupes concernés et au personnel des différents secteurs de la ville. Les faits saillants pourraient être diffusés lors de conférences de presse et de séances d'information, assorties de présentations de type « Power Point ». Au besoin, la Ville pourrait établir un plan de communication à cet effet.

6.1.2 Poursuivre l'inventaire informatisé détaillé et l'acquisition de connaissances

Poursuite de l'inventaire informatisé

Notre mandat n'a permis la réalisation de fiches informatisées détaillées que pour une portion de tous les édifices d'intérêt patrimonial présents à Gatineau. Il serait impératif que la Ville prévoie, au cours des prochaines années, la poursuite du travail de création de fiches informatisées détaillées pour les 2145 édifices potentiellement présents à Gatineau. La constitution de nouvelles fiches serait d'autant plus importante que les fiches des précédents inventaires, présentées sur support papier, sont périmées et difficilement utilisables.

De plus, le patrimoine agricole devrait faire l'objet de recherches et d'inventaires plus exhaustifs que ce qu'il nous a été possible de réaliser en cours de mandat.

Patrimoine agricole

Comme il n'a pu faire l'objet d'une analyse complète dans le cadre du présent mandat, le patrimoine agricole gatinois reste fort peu documenté. Un inventaire détaillé et des recherches exhaustives devraient être menés sur ce riche patrimoine.

Compte tenu de la dégradation marquée du patrimoine agricole, qui demeure l'un des plus menacés au Québec, il importe de poursuivre rapidement les recherches à ce sujet afin de mieux en connaître l'importante qualitative et quantitative. L'acquisition de connaissances favorisera la conservation et la mise en valeur du patrimoine agricole gatinois.

Édifices associés au courant Wartime Housing

De la même manière, les édifices associés au courant Wartime Housing devraient faire partie des prochains inventaires et efforts de protection avant que des modifications irréversibles n'altèrent à jamais leurs caractéristiques architecturales distinctives.

6.1.3 Mettre à niveau les données historiques

La bibliographie fait ressortir le grand nombre d'ouvrages de référence qui existe sur l'histoire et le patrimoine des différents secteurs qui forment aujourd'hui Gatineau. Certains sites ou édifices sont fort bien documentés. Cependant, il est apparu que l'information disponible est parfois contradictoire d'un ouvrage à un autre, surtout en ce qui a trait aux dates de construction. Conséquemment, une certaine mise à niveau des données disponibles devrait être effectuée dans une nouvelle publication qui ferait état des plus récentes recherches historiques.

6.1.4 Poursuivre la recherche historique et documentaire

Si bon nombre de sites et d'édifices d'intérêt patrimonial de Gatineau sont fort bien documentés, l'information disponible pour plusieurs bâtiments est quasi inexistante. Ainsi, la date de construction de bon nombre d'édifices n'a pu qu'être estimée en fonction de leur typologie, faute d'information historique disponible. Une recherche documentaire devrait être menée, notamment pour préciser le plus possible les dates de construction qui ont été estimées par notre équipe au cours du présent mandat.

En outre, il serait tout aussi utile de recueillir toute information historique pertinente (liée surtout à la valeur d'usage) qui permettrait de préciser l'évaluation patrimoniale des édifices.

Par ailleurs, les fiches d'inventaire pourraient être bonifiées par l'ajout de photos anciennes. La Ville ou les sociétés d'histoire actives sur le territoire de Gatineau pourraient coordonner la reproduction de photos anciennes en sollicitant la participation des propriétaires. Il serait en outre fort intéressant d'utiliser les photos anciennes de Bibliothèque et Archives nationales du Québec en Outaouais (BAnQ) et du Centre régional d'archives de l'Outaouais (CRAO).

Ces documents, qui viendraient compléter les collections des sociétés d'histoire, seraient extrêmement utiles lors des activités de sensibilisation et de certains projets de mise en valeur. Les photos anciennes pourraient éventuellement être insérées aux fiches d'inventaire. Elles permettraient même de préciser, dans certains cas, l'évaluation patrimoniale de bâtiments.

6.1.5 Utiliser les pouvoirs de la Loi sur les biens culturels : création de sites du patrimoine et citation de monuments historiques

Nous recommandons que la Ville de Gatineau utilise de nouveau les pouvoirs dont elle dispose en vertu de la Loi sur les biens culturels³³. Ainsi, des édifices devraient être cités monuments historiques alors que des territoires devraient être constitués en sites du patrimoine.

6.1.5.1 Territoires à constituer en sites du patrimoine

Les territoires à constituer en sites du patrimoine par la Ville de Gatineau seraient:

- l'église L'Ange-Gardien, son cimetière, l'ancien presbytère d'Angers, secteur de Masson-Angers,
- le cimetière Bellevue, secteur d'Aylmer,
- le cimetière St. James, secteur de Hull,
- le secteur des rues Champlain, Laurier, Notre-Dame-de-l'Île, secteur de Hull,
- les abords de l'avenue de Buckingham (n^{os} civiques 296 à 666), de la rue Maclaren Est (n^{os} civiques 106 à 150), de la rue Maclaren Ouest (n^{os} civiques 111 à 154) et de la rue Georges, au cœur du secteur de Buckingham ;
- le cimetière Notre-Dame, incluant le cimetière comme tel et ses monuments, la maison du gardien, le charnier et l'arche,
- tout le terrain où est localisée la maison Fairview (maison Richard-William-Scott) et l'ancienne ferme expérimentale.

³³ Nous faisons ici allusion à la version la plus récente de la Loi sur les biens culturels. Bergeron Gagnon inc., 2008

6.1.5.2 Propriétés qui devraient être citées monuments historiques

Un certain nombre de propriétés de Gatineau devraient être citées monuments historiques par la Ville. Nous utilisons le mot «propriété» car nous considérons que ce statut devrait s'appliquer au bâtiment principal, à ses bâtiments secondaires s'il y a lieu ainsi qu'au terrain sur lequel ils sont situés. Aussi, les règlements de citation qui seront adoptés par la Ville devront être rédigés en conséquence.

Compte tenu de leur rareté, les croix de chemin encore préservées sur le territoire de Gatineau devraient également être citées monuments historiques.

Les propriétés et les sites qui devraient être cités monuments historiques par la Ville sont les suivants.

			Nom officiel ou officieux	Secteur de la ville
1	rue	Garneau		Hull
185	boulevard	Maloney Ouest	ancien presbytère Saint-Jean-Marie-Vianney	Gatineau
50	rue	Fall	château d'eau de Buckingham	Buckingham
			croix de chemin à la jonction de l'avenue de Buckingham et de l'avenue Lépine	Buckingham
			croix de chemin du chemin Eardley	Aylmer
150	rue	Maclaren Est	église Saint-Grégoire-de-Nazianze	Buckingham
61	rue	du Couvent	église Saint-Paul	Aylmer
311	chemin	Saint-Columban	église St. Columban	Gatineau
10	rue de la	Gare	gare de Masson	Masson-Angers
78-80	rue	Hanson	la Filature	Hull
211	rue	Montcalm	la Fonderie	Hull
240	chemin	Freeman	maison Freeman	Hull
1083	chemin des	Terres	maison Patrick	Gatineau
5	rue	du Granite	maison Pink	Hull

Dans le cas où le site du patrimoine proposé dans le secteur de Buckingham serait constitué, la citation de l'église Saint-Grégoire-de-Nazianze deviendrait moins pertinente.

Éventuellement, d'autres édifices pourront s'ajouter à cette liste. Aussi, la poursuite de l'inventaire permettra d'identifier d'autres biens qui pourraient également bénéficier du statut de monument historique.

6.1.6 Réaliser un document de sensibilisation au patrimoine de Gatineau

La réalisation d'un document de sensibilisation au patrimoine de Gatineau, basé sur le contenu de la présente étude, serait fort pertinente et utile. Un tel ouvrage pourrait définir le *patrimoine bâti* et les secteurs où il est principalement concentré. Nous croyons qu'il pourrait aussi présenter les types architecturaux, les composantes architecturales les plus fréquentes, certains édifices d'intérêt particulier et les secteurs à forte valeur patrimoniale. Il s'agirait en quelque sorte de produire une version bonifiée de la brochure *Coups de cœur du patrimoine gatinois*.

6.1.7 Réaliser des pages Web consacrées au patrimoine bâti à l'intérieur du site Internet de la Ville

Le site Internet de la Ville de Gatineau serait un médium excellent pour diffuser de l'information sur le patrimoine bâti et historique gatinois. Il pourrait s'agir de pages thématiques (les grandes catégories de bâtiments, les typologies architecturales, les caractéristiques du patrimoine bâti, etc.) qui seraient bonifiées et mises à jour au fil des ans. Certaines villes, notamment Montréal, ont adopté cette façon de faire.

6.1.8 Diffuser sur le site Web de la Ville de Gatineau des éléments de contenu de la fiche d'inventaire et effectuer une synthèse de l'information déjà disponible sur certains sites Internet

La création des fiches informatisées d'inventaire, comme celles élaborées au cours du présent mandat, facilite désormais la mise sur le Web des données historiques et architecturales. Certains éléments de contenu de la fiche d'inventaire que nous avons élaborée devraient être rendus accessibles sur le site Web de la Ville de Gatineau. Cette « mise sur le Web » de l'inventaire pourrait se faire graduellement et concerner une partie ou la totalité des édifices. Il serait tout aussi important que les données qui seront mises sur le Web soient interactives.

Deux villes peuvent être citées en exemple à ce sujet, soit Lévis et Montréal. Lévis a rendu accessible sur le Web le tiers des édifices qui font partie de l'inventaire du patrimoine bâti. Le site Internet de la Ville de Lévis présente un portail interactif (appuyé par une banque de données informatisée). L'internaute peut y effectuer diverses requêtes sur un ou plusieurs édifices, relativement à la date de construction, à la localisation, aux données historiques et à la typologie architecturale³⁴.

La Ville de Montréal a quant à elle créé un « Grand répertoire du patrimoine bâti³⁵ ». Pour chacun des arrondissements ou chacune des villes « défusionnées » qui forment aujourd'hui l'agglomération de Montréal, on y présente des secteurs d'intérêt patrimonial et des bâtiments témoins de chaque époque de leur évolution. Fort bien monté, ce site Web constitue un bel exemple à suivre.

³⁴ <http://www.ville.levis.qc.ca> – recherche et cartes interactives – patrimoine architectural.

³⁵ <http://patrimoine.ville.montreal.qc.ca/inventaire/>

6.1.8.1 Utiliser les sites Web disponibles

Les sites existants

Présentement, trois sites Web offrent de l'information sur le patrimoine bâti de Gatineau. Il s'agit de Civilisations.ca (www.civilisations.ca), du Répertoire du patrimoine bâti de l'Outaouais (<http://patrimoineoutaouais.ca>) et du Répertoire du patrimoine culturel du Québec (www.patrimoine-culturel.gouv.qc.ca/RPCQ).

Civilisations.ca présente de l'information sur certains édifices et sites du centre-ville de Gatineau. Un index facilite le repérage des photos des édifices.

Le Répertoire du patrimoine bâti de l'Outaouais regroupe des fiches sur les bâtiments et secteurs d'intérêt patrimonial de l'Outaouais. Le site comprend des photos d'édifices disparus et d'édifices encore conservés. Le répertoire se situe dans le cadre d'un projet d'inventaire du patrimoine bâti de la région de l'Outaouais, coordonné par le Centre régional d'archives de l'Outaouais (CRAO), le Conseil régional de la culture de l'Outaouais (CRCO) et les agents de développement culturel de chaque MRC (municipalité régionale de comté) de l'Outaouais. Le portail de recherche offert dans le répertoire du patrimoine bâti de l'Outaouais facilite grandement la consultation de cet imposant site.

Le Répertoire du patrimoine du culturel du Québec présente quant à lui tous les édifices dotés d'un statut juridique de protection national ou municipal. À ces édifices dotés d'un statut, se sont récemment ajoutés les ponts et les lieux de culte.

Notre recommandation

Nous croyons qu'il serait pertinent d'inclure à notre inventaire les renseignements disponibles dans les trois répertoires ci-haut présentés.

À l'inverse, il serait tout aussi utile de transposer certaines des données recueillies de notre inventaire dans le Répertoire du patrimoine bâti de l'Outaouais.

6.1.9 Permettre une meilleure identification des édifices à valeur patrimoniale élevée et des lieux d'intérêt historique de Gatineau

La sensibilisation au patrimoine bâti et à l'histoire est souvent facilitée par une identification appropriée de certains édifices d'intérêt patrimonial ou de sites d'intérêt historique, soit dans le contexte d'un circuit d'interprétation, soit par une forme quelconque de signalisation. Il peut également s'agir de projets intégrant les deux volets (éléments d'interprétation *in situ* en lien avec un ou plusieurs circuits d'interprétation). Ce projet pourrait être réalisé par la Ville avec la collaboration de partenaires comme la Commission de la capitale nationale (CCN), le CRCO, la Conférence régionale des élus de l'Outaouais (CRÉO), Tourisme Outaouais et des sociétés d'histoire actives sur le territoire de Gatineau.

6.1.9.1 Circuits d'interprétation

Des circuits d'interprétation, en version imprimée, devraient être créés en complémentarité aux circuits proposés par la Ville sur son site Web. Ces circuits mettraient en valeur les principales artères historiques et patrimoniales des différents secteurs de Gatineau. Il pourrait s'agir de circuits thématiques, basés notamment sur :

- les sites du patrimoine créés par la Ville,
- les édifices dotés d'un statut juridique de protection localisés à l'extérieur des sites du patrimoine,
- les sites d'intérêt historique des différents secteurs de Gatineau mentionnés à la section 4.3,
- le patrimoine religieux et les cimetières,
- les témoins bâtis du XIX^e siècle,
- l'architecture commerciale,
- le patrimoine agricole et les sites d'intérêt naturel.

Conçus comme parcours autonomes, ces circuits d'interprétation pourraient être bonifiés en faisant l'objet d'animations spécifiques ou des visites commentées, comme celles organisées présentement par les organismes historiques et patrimoniaux gatinois en collaboration avec la Ville. Différents sites et bâtiments pourraient aussi être mis en valeur lors de journées de type « Portes-Ouvertes ».

6.1.9.2 Supports d'interprétation

Des supports d'interprétation devraient être mis en place dans chacun des secteurs anciens de Gatineau, de manière à signaler la présence de certains édifices d'intérêt patrimonial et de sites historiques, tout en diffusant de l'information s'y rattachant. Une infinie variété de formes et de types de supports d'interprétation demeure possible. Il peut s'agir de simples plaques ou de panneaux volumineux, ou encore de panneaux muraux supportés sur une potence. Dans ce dernier cas, le format recto verso pourrait être utilisé.

De la même façon, les principales limites des territoires constitués en sites du patrimoine devraient faire l'objet d'une signalisation particulière. Cette intervention permettrait aux citoyens et aux visiteurs de mieux reconnaître visuellement la présence d'un territoire d'intérêt historique et architectural. Cette signalisation pourrait même s'étendre aux plaques des noms de rue.

L'exemple de la Ville d'Ottawa, qui a balisé les limites de l'équivalent québécois de ses sites du patrimoine, est fort intéressant à ce sujet.

6.1.10 Mettre sur pied des mesures d'aide technique à la rénovation « patrimoniale »

La conservation et la valorisation du patrimoine bâti gatinois seraient fortement facilitées par la création de mesures d'aide à la rénovation des édifices d'intérêt patrimonial. Cette recommandation implique plusieurs volets, dont, entre autres, la production d'un guide technique, la fourniture d'expertises professionnelles et la mise sur pied d'une « matériauthèque ».

6.1.10.1 Produire un guide technique

Nous croyons qu'il serait approprié de préparer un guide technique, sous la forme soit d'une brochure, soit de fiches volantes. Cet outil exposerait clairement la marche à suivre lors de projets de rénovation, de travaux d'entretien simple et de réparations. Bien que certains ouvrages généraux existent déjà (par exemple ceux de la Fondation Rues principales, d'Héritage Montréal ou de la Ville de Québec), l'avantage de ce genre de document serait de présenter des procédés et des techniques adaptés aux problématiques rencontrées à Gatineau et aux bâtiments d'intérêt patrimonial qui y ont été inventoriés. On pourrait par exemple y traiter de sujets tels que :

- les techniques d'entretien et de réparation des revêtements en bois et en brique ;
- la réparation des composantes décoratives en bois ;
- les façons appropriées d'utiliser des matériaux et des composantes modernes sur certaines catégories de maisons ;
- la façon de mettre en valeur les édifices d'intérêt patrimonial qui ont perdu bon nombre de leurs composantes et de leurs matériaux anciens ;
- l'aménagement des terrains ;
- les bâtiments secondaires.

Le projet réalisé à l'été 2007 par le Centre local de développement (CLD) du Haut-Saint-François (Estrie) pourrait ici servir d'exemple.

6.1.10.2 Offrir des expertises aux propriétaires de maisons anciennes (accompagnement)

Nous croyons qu'il serait utile que les citoyens puissent bénéficier d'expertises professionnelles lors d'une intervention sur une maison ancienne. Ce service serait dispensé par un architecte ou un expert en patrimoine bâti. Ce professionnel aurait comme tâches principales de conseiller le propriétaire sur la meilleure façon d'intervenir sur un édifice d'intérêt patrimonial et de l'aider à planifier une demande de permis pour des travaux de rénovation. Le service pourrait être offert, soit gratuitement soit à tarif réduit, dans l'ensemble de la ville.

Des formations d'appoint pourraient être données par des architectes. Des cours pourraient être mis sur pied par l'Ordre des architectes du Québec (OAQ) ou l'Université du Québec en Outaouais (UQO).

6.1.10.3 Créer une « matériauthèque »

La plupart des citoyens ne possèdent pas toute l'information ou les connaissances spécialisées qui leur permettraient d'intervenir correctement sur leur maison d'intérêt patrimonial.

Une des solutions à cette problématique serait de créer une « matériauthèque », c'est-à-dire un centre de documentation spécialisé en patrimoine et en architecture ancienne. Les usagers pourraient notamment y avoir accès à des listes de professionnels et d'artisans œuvrant en architecture ancienne, à des catalogues de matériaux et de composantes, à des monographies traitant de bâtiments d'intérêt patrimonial, à des publications générales, etc.

Des collaborations pourraient être établies à ce sujet entre la Ville de Gatineau et des partenaires comme l'UQO et le réseau Villes et villages d'art et de patrimoine.

6.1.11 Assujettir les plus importants des édifices d'intérêt patrimonial à des critères ou à des dispositions d'un règlement de PIIA spécifique au patrimoine bâti

Présentement, un règlement sur les Plans d'implantation et d'intégration architecturale (PIIA), le règlement n° 505-2005 s'applique à certains ensembles (les secteurs d'insertion villageoise, champêtre et commerciale) qui englobent la plupart des artères anciennes de Gatineau. Cependant, le règlement ne concerne pas les édifices assujettis à la Loi sur les biens culturels, sous juridiction municipale et provinciale. Nous recommandons que le règlement no 505-2005 soit largement bonifié et qu'il comprenne les dispositions qui s'appliquent au secteur du Vieux-Aylmer.

Les biens sous juridiction municipale sont présentement assujettis aux critères contenus dans les règlements municipaux de citation et de constitution de sites du patrimoine. Nous recommandons que ces critères soient revus et bonifiés, notamment à la lumière des résultats de la présente étude. Il serait particulièrement important de mettre cette recommandation en application à l'intérieur du site du patrimoine Jacques-Cartier, dans le secteur de Gatineau.

Compte tenu de leur valeur patrimoniale et historique, les édifices « d'intérêt particulier » que nous avons identifiés qui ne possèdent pas un statut juridique devraient être assujettis aux dispositions d'un règlement sur les PIIA spécifique au patrimoine bâti. Ce PIIA devrait permettre de favoriser la conservation et la mise en valeur des revêtements, ouvertures et composantes décoratives des édifices existants, en plus de contrôler les changements relatifs à la volumétrie. Enfin, ce règlement devrait régir l'insertion des nouveaux bâtiments.

6.1.12 Programmes d'aide financière à la rénovation « patrimoniale »

6.1.12.1 Fonds du patrimoine culturel du Québec

Édifices assujettis à un statut juridique de protection

Les édifices qui possèdent un statut juridique de protection en vertu de la Loi sur les biens culturels du Québec sont admissibles au *Fonds du patrimoine culturel du Québec* (FPCQ). Les quelque 500 édifices de Gatineau dotés d'un statut juridique de protection municipale (édifices localisés dans les sept sites du patrimoine et édifices cités monuments historiques), ainsi que ceux qui sont assujettis à un statut national sont présentement admissibles au FPCQ, géré par le MCCCCF³⁶.

Par ailleurs, si notre recommandation de constituer de nouveaux sites du patrimoine et de citer d'autres bâtiments historiques se matérialise, elle rendra quelque 125 autres édifices admissibles à ce programme d'aide financière³⁷.

Édifices assujettis à un règlement de PIIA

Les bâtiments assujettis à un règlement de PIIA sont eux aussi admissibles à une subvention provenant du FPCQ. La présente étude recommande d'assujettir 387 bâtiments à un tel règlement.

Édifices inscrits à l'inventaire 2008

Dans le cadre de l'Entente de développement culturel 2008-2010, conclue entre le MCCCCF et la Ville de Gatineau, un programme d'aide financière sera mis à la disposition des propriétaires dont l'édifice a fait l'objet d'une fiche d'inventaire informatisée dans le cadre du présent mandat. L'entente est dotée d'un montant de 600 000\$ répartis sur trois ans, provenant à parts égales de la Ville et du FPCQ. À noter que les bâtiments doivent répondre aux critères d'admissibilité du FPCQ, c'est-à-dire qu'ils doivent bénéficier d'un statut juridique de protection ou encore être assujettis à un règlement de PIIA, par exemple.

Les projets de restauration de bâtiments patrimoniaux de propriété privée seront traités dans le cadre de cette entente. Les demandes d'aide financière doivent être adressées à la Ville. Exceptionnellement, certains projets d'envergure pourraient s'inscrire directement au FPCQ, auquel cas les propriétaires devraient effectuer leurs démarches auprès du MCCCCF.

³⁶ Pour en savoir davantage, consulter le site Web du ministère de la Culture, des Communications et de la Condition féminine du Québec (MCCCCF) – Fonds du patrimoine culturel québécois. www.mcccf.gouv.qc.ca/.

³⁷ Ce nombre peut varier en fonction des édifices qui sont actuellement assujettis à un règlement PIIA, donc qui sont déjà admissibles au Fond du patrimoine culturel du Québec.

6.1.12.2 Fondation du patrimoine religieux du Québec

Les monuments du patrimoine religieux sont admissibles au programme *Soutien à la restauration du patrimoine religieux* du MCCCCF, géré par le Conseil du patrimoine religieux du Québec. Ce programme a pour objectif de soutenir les projets visant à restaurer les édifices du patrimoine religieux de même que le mobilier et les œuvres d'art qu'ils abritent. Les propriétaires d'édifices à vocation religieuse, de biens mobiliers et d'œuvres d'art ayant une valeur patrimoniale sont admissibles.

6.1.12.3 Aide financière aux autres édifices d'intérêt patrimonial

À plus long terme, les autres édifices d'intérêt patrimonial gatinois devraient aussi bénéficier d'un programme d'aide financière. Différentes formes sont possibles : un programme de subvention directe, des crédits de taxes foncières ou des programmes administrés par une fondation du patrimoine.

Crédit de taxes foncières

L'aide financière à la rénovation patrimoniale pourrait aussi se matérialiser par l'attribution d'un crédit de taxes foncières à un propriétaire d'édifice patrimonial qui effectue des travaux dépassant 5 % de la valeur foncière. Le crédit accordé pourrait amener une réduction directe du montant de taxes ou faire en sorte que les travaux réalisés n'entraînent pas d'augmentation du compte de taxes. Il va sans dire qu'une telle aide serait conditionnelle au respect de règles déterminées par la Ville.

Création d'une fondation du patrimoine

Afin de faciliter la conservation et la mise en valeur du patrimoine gatinois, la Ville de Gatineau devrait créer une fondation vouée à cette fin. Cela nécessiterait des investissements de la Ville, du secteur privé, du gouvernement canadien et du gouvernement du Québec. Une fois dotée des fonds suffisants, la fondation pourrait mettre sur pied un programme d'aide financière adapté aux particularités des bâtiments d'intérêt patrimonial de Gatineau.

La Fondation québécoise du patrimoine associée au Conseil des monuments et des sites du Québec (CMSQ) et la Fondation des maisons anciennes du Québec associée à l'Association des propriétaires et amis des maisons anciennes du Québec (APMAQ) pourraient servir d'exemple à ce sujet.

Programme de subvention directe

Les volets d'un programme de subvention directe aux édifices non assujettis à un statut juridique de protection pourraient être les suivants :

- rénovation / réparation des matériaux de revêtement et des composantes en bois (ouvertures, garde-corps, éléments décoratifs, etc.) ;
- rénovation / réparation des revêtements en brique ;
- restauration (remise en place) de revêtements et des composantes anciennes en bois (ouvertures, garde-corps, éléments décoratifs, etc.).

Il va sans dire qu'un tel programme d'aide financière serait conditionnel au respect de règles déterminées par la Ville. Ce programme devrait permettre le financement d'au moins 40 % du coût des travaux.

6.1.13 Mettre en valeur des bâtiments détériorés sur le plan physique

Tel que vu précédemment, certains édifices, notamment ceux localisés en bordure de la rue Saint-Rédempteur, à la hauteur de la rue Allard, présentent un important degré de détérioration de leur état physique. Il en résulte un milieu de vie dégradé et peu attrayant. Malgré tout, les édifices offrent un potentiel de mise en valeur, c'est-à-dire qu'ils peuvent encore être rénovés ou restaurés ; un programme spécifique devrait conséquemment être mis en application par la Ville, en partenariat avec le gouvernement du Québec, dans le but de revitaliser le cadre bâti de ce secteur. Un tel programme viserait tant l'état physique (amélioration de l'état de conservation) des bâtiments que la bonification de leur aspect extérieur. Aussi, sans nécessairement avoir pour objectif la restauration des bâtiments, un projet de mise en valeur de cette nature devrait considérer les caractéristiques du type architectural auquel ils appartiennent.

6.1.14 Développer un volet spécifique au «Prix du patrimoine» visant à souligner les bonnes interventions sur les bâtiments anciens

À l'occasion du mois du patrimoine, la Ville reconnaît l'effort de bénévoles impliqués dans la mise en valeur du patrimoine que ce soit, notamment, pour leur contribution à la diffusion de l'histoire, à la conservation des archives ou à la mise en valeur du patrimoine bâti.

Il n'existe actuellement aucune mesure de reconnaissance municipale à la restauration patrimoniale. La Ville aurait avantage à développer un projet de «Prix du patrimoine» (rénovation, conservation, restauration) de façon à reconnaître les efforts consentis par les propriétaires qui interviennent adéquatement sur leur maison d'intérêt patrimonial. Les citoyens pourraient être appelés à voter lors des mises en nomination à l'intérieur de diverses catégories. Comme exemples de ce type de compétition régionale, notons le concours géré par le Centre de développement économique et urbain de la Ville de Québec et Le Prix de l'Île à l'Île d'Orléans. Cette façon de faire aurait l'avantage de contribuer à l'appropriation citoyenne du patrimoine gatinois.

6.1.15 Porter une attention particulière aux églises mises en disponibilité

La Ville de Gatineau devrait porter une attention particulière aux églises qui sont mises en disponibilité ou qui le seront au cours des prochaines années. Aussi, la valeur patrimoniale (cote) des édifices devrait être prise en considération lors des demandes de permis les concernant. Les projets de recyclage devraient en outre permettre la préservation d'un maximum de caractéristiques architecturales distinctives. Enfin, la priorité devrait être accordée aux vocations publiques, culturelles ou communautaires parmi les différentes fonctions possibles.

6.1.16 Adopter une politique du patrimoine

La Ville de Gatineau devrait se doter d'une politique du patrimoine, à l'instar des autres grandes villes comme Québec et Montréal. Une telle politique lui permettrait de préciser ses objectifs et intentions relativement au patrimoine, non seulement bâti mais concernant aussi le patrimoine immatériel, archéologique et naturel, notamment. Les recommandations ci-haut présentées pourraient être intégrées à une future politique du patrimoine.

6.2 Recommandations particulières

La fiche d'inventaire comprend une recommandation particulière à chaque édifice. Il s'agit de la recommandation qui devrait s'y appliquer en priorité. En voici la synthèse.

Recommandation	Notes	Édifice concerné
Édifice à assujettir aux dispositions d'un règlement de PIIA spécifique au patrimoine bâti ou à des critères révisés des règlements de citation et de constitution de sites du patrimoine	Recommandation concernant : - les édifices localisés dans un site du patrimoine ; - les édifices cités monuments historiques ; - les édifices localisés à l'extérieur d'un site du patrimoine dont l'état d'authenticité est exceptionnel, supérieur ou bon (édifices d'intérêt particulier)	387
Édifice à citer monument historique	Recommandation impliquant la citation de monuments historiques par la Ville de Gatineau (voir 6.1.5)	12
Édifice à intégrer à un site du patrimoine	Recommandation impliquant la constitution de cinq ³⁸ sites du patrimoine par la Ville de Gatineau : - le cimetière Notre-Dame, incluant les monuments, la maison du gardien, l'arche et le charnier, - le secteur des rues Champlain, Laurier, Notre-Dame-de-l'Île, secteur de Hull, - le secteur incluant l'église L'Ange-Gardien, son cimetière et l'ancien presbytère d'Angers, - les abords de l'avenue de Buckingham, de la rue Maclaren Est, de la rue Maclaren Ouest et de la rue Georges, - terrain où est localisée la maison Fairview (maison Richard-William-Scott) et l'ancienne ferme expérimentale.	125

³⁸ Les autres sites du patrimoine proposés sont des cimetières.
Bergeron Gagnon inc., 2008

Édifice à mettre en valeur dans le cadre d'un projet d'interprétation (signalisation patrimoniale)	Recommandation relative à quelques édifices déjà protégés par un statut juridique, aux centrales et barrage hydroélectriques, ainsi qu'à deux églises. Elle vise l'identification de ces constructions par un élément de signalisation ou leur intégration à un circuit de découverte du patrimoine.	7
Édifice à valoriser dans le cadre d'un projet de mise en valeur, comme un programme d'aide technique et/ou financière	Recommandation relative aux édifices localisés à l'extérieur d'un site du patrimoine, dont l'état d'authenticité est moyen, faible ou mauvais.	29
Édifice qui devrait faire l'objet d'une mise en valeur spécifique	Recommandation qui s'applique à l'église St. James, à l'hôtel Chez-Henri et à la maison John-McLean (10, rue Principale, secteur d'Aylmer).	3
Édifice dont les caractéristiques architecturales distinctives sont à préserver lors d'un éventuel recyclage ; prioriser une reconversion à des fins culturelles, publiques ou communautaires	Église mise en disponibilité faisant partie de l'inventaire 2008 : basilique Saint-Jean-Marie-Vianney.	1
aucune		4
Total		568

Conclusion

L'étude a permis de faire ressortir toute la richesse et la diversité du patrimoine bâti gatinois. Elle a notamment permis de recenser quelque 2713 bâtiments d'intérêt patrimonial potentiellement présents dans les cinq secteurs de la ville, ce qui en fait le plus important corpus d'édifices d'intérêt patrimonial au Québec après celui des villes de Québec, de Montréal et de Lévis.

Au cours du présent mandat, un groupe de 568 édifices d'intérêt patrimonial a fait l'objet d'une fiche informatisée et d'une évaluation qualitative et quantitative. Le corpus analysé en 2008 regroupe des édifices construits de 1827 à 1962, représentant ainsi 135 ans d'histoire. L'analyse a aussi révélé une grande diversité architecturale. Les édifices inventoriés ont été associés à 25 types architecturaux, dont : maisons à toit plat, édifices à toit à deux versants à pignons latéraux, maisons d'inspiration néogothique, immeubles de forme cubique, en plus des maisons de compagnie et de la célèbre maison « hulloise » orientée à pignon sur rue et érigée sur d'étroits terrains. La plupart des bâtiments sont d'influence américaine, à laquelle viennent se greffer certains styles comme le néoclassique, le néo-italien et le *four square style*. Le corpus analysé au cours du présent mandat comprend une intéressante architecture industrielle, agricole, commerciale, religieuse et publique. À cela s'ajoutent quelques anciennes maisons de ferme d'un grand intérêt.

Outre des spécificités sur le plan de la typologie, parmi laquelle se démarquent notamment la maison « allumette » et l'architecture industrielle, le patrimoine bâti de Gatineau se caractérise par la conservation de composantes architecturales distinctives : les corniches, les fenêtres à guillotine, les revêtements de brique, les revêtements de bardeau de bois, les ornements de brique, les fenêtres en saillie, etc.

Ce ne sont évidemment pas tous les édifices qui ont conservé ces caractéristiques distinctives. En fait, les édifices qui ont conservé toutes leurs caractéristiques d'origine (revêtements, ouvertures et autres composantes) sont plutôt rares. Même s'ils demeurent représentatifs d'un type architectural, plusieurs ont connu des altérations plus ou moins importantes, bien que bon nombre soient réversibles.

Parmi le corpus analysé en 2008 (568 édifices), se démarquent quelque 160 édifices résidentiels, publics et commerciaux offrant un « intérêt particulier », soit parce qu'ils présentent une valeur d'usage, soit parce qu'ils possèdent encore en bonne partie leur revêtement et de leurs ouvertures, ainsi que leurs composantes décoratives. Si plusieurs de ces édifices sont dotés d'un statut juridique, 60 % d'entre eux ne font l'objet d'aucune mesure juridique de protection.

Certains devront faire l'objet de projets spécifiques de mise en valeur. C'est le cas notamment de l'hôtel Chez-Henri, de l'église St. James et de la maison John-McLean.

La constitution de sites du patrimoine et la citation de monuments historique a certes permis la protection et la mise en valeur de bon nombre d'édifices, particulièrement dans le secteur de Hull. Cependant, le statut de site du patrimoine n'est pas toujours une garantie de protection. L'exemple du site du patrimoine Jacques-Cartier est particulièrement éloquent à ce sujet. Pourtant constitué depuis 12 ans, il n'a nullement empêché la détérioration du cadre bâti de la rue

Jacques-Cartier sans permettre, à l'inverse, son amélioration. Il est impératif que le statut de site du patrimoine soit obligatoirement accompagné de mesures réglementaires en lien avec les valeurs et les caractéristiques du lieu. Sinon, la constitution de sites du patrimoine devient complètement inutile.

Bon nombre des édifices d'intérêt patrimonial de Gatineau sont localisés à l'intérieur de sites du patrimoine, mais aussi et surtout dans des « ensembles d'intérêt patrimonial », des secteurs où le bâti est majoritairement constitué d'édifices anciens. Une meilleure connaissance et une protection adéquate de ces ensembles s'imposent. On devrait notamment y poursuivre la réalisation de l'inventaire informatisé que nous avons entrepris.

Il ne faut pas pour autant négliger la valorisation des édifices situés à l'extérieur de ces ensembles et des sites du patrimoine.

De façon générale, dans l'ensemble du territoire gatinois, la préservation et la mise en valeur du patrimoine bâti impliquent la poursuite des travaux d'inventaire pour quelque 2 145 édifices, la mise en place de mesures d'information et de sensibilisation, de même qu'un cadre législatif approprié. Avec l'appui des éléments contenus dans le présent rapport, des règlements de PIIA spécifiques à la protection du patrimoine bâti devraient être adoptés. Ceux qui sont déjà en vigueur devraient voir leurs critères et objectifs bonifiés afin de les rendre encore plus efficaces. Les critères de citation et de sites du patrimoine devraient en outre être bonifiés.

De tels outils permettraient à la Ville de mieux protéger et de mettre en valeur les caractéristiques propres à chacun des types architecturaux répertoriés. Des partenariats pourront être établis avec la Ville de Gatineau à ce sujet avec différents partenaires, notamment le CRCO.

En plus du cadre réglementaire, des mesures d'aide technique et d'aide financière devraient être mises sur pied à l'intention des citoyens concernés.

Bibliographie

Archives de la Ville de Gatineau

Archives de la Ville de Gatineau, fiches d'inventaire de l'étude d'ensemble du patrimoine de Hull, Ethnotech, 1988.

Publications et rapports

Aldred, Diane. *Aylmer Québec. Its Heritage / Aylmer Québec. Son patrimoine*. Aylmer, Association de patrimoine d'Aylmer, 1977. 228 p.

Aldred, Diane. *Le Chemin d'Aylmer : une histoire illustrée. The Aylmer Road: an Illustrated History*. Aylmer, Association du patrimoine d'Aylmer, 1994. 256 p.

Association du patrimoine d'Aylmer. *Étude – Bâtiments patrimoniaux. Aylmer (Québec)*, 1998. s.p.

Bégin, Richard M. *De l'auberge Conroy à l'hôtel British. Plus de 150 ans d'histoire à Aylmer*. Association du patrimoine d'Aylmer, 1993. 119 p.

Bergeron Gagnon inc. *Le domaine de la ferme Moore, Gatineau. De la famille Wright aux Parker-Moore, 150 ans d'histoire*. Rapport synthèse. Commission de la capitale nationale, 2006, 154 p.

Bergeron Gagnon inc. *Plan d'interprétation de la rive québécoise de la rivière des Outaouais*. Commission de la capitale nationale, 2004. 178 p.

Bergeron Gagnon inc. / Locus. *Mise en valeur des ressources récréo-touristiques et archéologiques du parc du Lac-Leamy*. Rapport final. Commission de la capitale nationale, 1998, 179 pages et annexes.

Brault, Lucien. *Aylmer d'hier / of Yesteryear*. Aylmer, Institut d'histoire de l'Outaouais, 1981. 272 p.

Brault, Lucien. *Hull 1800-1850*. Ottawa, Les Éditions de l'Université d'Ottawa, 1950. s.p.

Carpentier, Paul. *Deux siècles de développement à Hull*. Hull, Écomusée de Hull, 2000. 132 p.

Dallaire Jean et ass. *Étude des milieux patrimoniaux des secteurs de Buckingham et de Masson-Angers*. Ville de Gatineau, 2006. 98 p.

[En collaboration]. Aylmer. *Circuit patrimonial*. Association du patrimoine d'Aylmer, mai 1993. 58 p.

[En collaboration], *Coups de cœur du patrimoine gatinois*, Ville de Gatineau, 2006. s.p.

Ethnotech. *Ville de Gatineau. Critères de protection et de mise en valeur du patrimoine*. [Ville de Gatineau], 1995. 123 p.

Ethnotech. *Ville de Gatineau. Étude patrimoniale*. [Ville de Gatineau], 1991. 105 p.

Bergeron Gagnon inc., 2008

- Ethnotech. *Ville de Hull. Étude d'ensemble du patrimoine*. Hull, 1988. s.p.
- Gaffield, Chad *et al.* *Histoire de l'Outaouais*. Québec, Institut québécois de recherche sur la culture, 1994. 876 p.
- Guitard, Michelle. *Histoire de bâtiments au cœur de Hull*. Ville de Gatineau, 1990. s.p.
- Guitard, Michelle, *La maison du gardien, Cimetière Notre-Dame de Hull, Énoncé d'importance et historique*. Ville de Gatineau, 2006. 8 p.
- Humphreys, Barbara A. et Meredith Sykes. *L'architecture du Canada. Guide des styles d'architecture antérieurs au XX^e siècle*. Montréal, Parcs Canada, 1980.
- Laframboise, Yves. *La maison au Québec : de la colonie française au XX^e siècle*. Montréal, Les Éditions de l'Homme, 2001. s.p.
- Laframboise, Yves et Louise Côté. *Gare du Canadien-Pacifique. Masson (Buckingham-Jonction), Québec*. Commission des lieux et monuments historiques du Canada. Rapport sur les gares ferroviaires. RSR-181.
- Lapointe, Pierre Louis. *Au cœur de la Basse-Lièvre ; la ville de Buckingham de ses origines à nos jours, Buckingham*, Ville de Buckingham, 1990. 375 p.
- Lapointe, Pierre Louis. *L'île de Hull. Une promenade dans le temps*. Québec, GID, 2004. 205 p.
- Lapointe, Pierre Louis. *La vallée assiégée ; Buckingham et la Basse-Lièvre sous les MacLaren, 1895-1945*. Gatineau, Vents d'Ouest, 2006. 278 p.
- Latrémouille, Denise. *D'or et d'azur, de sueur et de labeur. 1800-Hull-2000*. 2000. 147 p.
- Ouimet, Raymond. *Une ville en flammes*. Hull, Vents d'Ouest, 1997. 257 p.
- [Page, Enid]. *Aylmer, Discover Aylmer's Heritage*. Aylmer Heritage Association, 1993. 58 p.
- Pluram Inc. *Préservation et mise en valeur des sites d'intérêt histoire*. Aylmer, Ville d'Aylmer, 1985. 92 p.
- Société d'histoire de l'Outaouais. *Mémoire de la Société d'histoire de l'Outaouais soumis à la séance extraordinaire du comité consultatif d'urbanisme sur l'avenir du centre-ville de Gatineau*. Gatineau, le 7 mai 2007.
- Ville de Gatineau, Direction des loisirs et de la culture. *Gatineau racontée*. Ville de Gatineau, 1995, 85 p.
- Villemaire, Luc (coordonnateur-responsable). *Le Hull disparu*. Hull, Institut d'histoire et de recherche sur l'Outaouais, 1988. 89 p.

Sites Web

Centre d'expertise hydrique du Québec, www.cehq.gouv.qc.ca

Édifices de la CCN à valeur patrimoniale de la région de la capitale, www.ncc-ccn.gc.ca

Fonds du patrimoine culturel québécois, www.mcccf.gouv.qc.ca

Inventaire des lieux de culte du Québec, www.lieuxdeculte.qc.ca

Inventaire du patrimoine, Ville de Montréal, <http://patrimoine.ville.montreal.qc.ca/inventaire/>

Les Jardins du Souvenir, www.lesjardinsdusouvenir.com

Musée canadien des civilisations, www.civilisations.ca

Patrimoine architectural, ville de Lévis, www.ville.levis.qc.ca

Patrimoine de l'Outaouais, <http://collections.ic.gc.ca/patrimoi/parcluna.htm>

Répertoire du patrimoine bâti de l'Outaouais, <http://patrimoineoutaouais.ca>

Répertoire du patrimoine culturel du Québec, www.patrimoine-culturel.gouv.qc.ca/RPCQ

Société d'histoire de Buckingham, www.histoiredebuckingham.com

Ville de Gatineau, www.gatineau.ca/0-nomsderues.htm

Annexe 1. Méthodologie

Le mandat s'est amorcé en février 2008. Une feuille de route alors présentée à la Ville comprenait notamment une proposition de méthodologie et un échéancier de réalisation. Depuis ce temps, l'étude a fait l'objet de quatre rapports d'étape et le présent rapport synthèse constitue le cinquième rapport déposé à la Ville.

La méthodologie en cours de mandat comprend les phases suivantes :

1. Rencontres et synthèse des données, en vue de l'inventaire systématique des bâtiments et des sites d'intérêt patrimonial.
2. Développement des critères de classement des bâtiments, des lieux et des sites d'intérêt patrimonial.
3. Relevés de terrain et informatisation des données recueillies.
4. Classification des bâtiments, des lieux et des sites d'intérêt patrimonial.
5. Rapport synthèse.

Phase 1 - Rencontres et synthèse des données, en vue de l'inventaire systématique des bâtiments et des sites d'intérêt patrimonial

La première phase a permis de réaliser les rencontres prévues au devis d'étude. Cela a été l'occasion d'obtenir de l'information sur les sites, les bâtiments et les lieux d'intérêt dans les différents secteurs de la ville, d'échanger à ce sujet avec les personnes-ressources, tout en identifiant les sites d'importance. Les organismes rencontrés sont les suivants :

	Personnes rencontrées
Association du patrimoine d'Aylmer	Enid Page
Commission de la capitale nationale	Miriam MacNeil, planificateur principal, utilisation du sol Lucie Bureau, planificateur régional principal France Lévesque, archéologue Eve Wertheimer, gestionnaire, programmes de patrimoine Jean-François Morin, planificateur, utilisation du sol
Ministère de la Culture, des Communications et de la Condition féminine	Viviane Perreault
Société d'histoire de l'Outaouais	Michel Prévost, président
Société d'histoire de Buckingham	Michel Riberdy, président
Fédération des sociétés d'histoire du Québec	Richard M. Bégin, président

La phase 1 a ensuite été consacrée à la consultation puis à la synthèse de la documentation. En plus des documents prêtés par les organismes, nous avons consulté le matériel remis par la Ville (inventaires des différents secteurs de la ville, études de caractérisation, monographies, etc.), les renseignements contenus sur le site Web du MCCCCF sur Gatineau (Répertoire du patrimoine culturel du Québec) et les ouvrages que nous possédons.

De plus, au cours de la première phase, nous avons défini les rubriques de la fiche d'inventaire et son modèle d'impression : adresse, numéro matricule, secteur de la ville, statut juridique, nom du site du patrimoine sur lequel il est localisé s'il y a lieu, caractéristiques architecturales prédominantes, données historiques disponibles, date de construction estimée et date connue, cote de classement, recommandation en fonction de sa cote, photos, etc.

En outre, nous avons effectué à cette étape le regroupement des renseignements déjà existants sur les bâtiments, les sites et les lieux d'intérêt patrimonial. L'information recueillie lors des rencontres et les données issues de la synthèse documentaire nous ont permis d'amorcer la création du fichier informatisé d'inventaire (fiches particulières aux bâtiments).

Phase 2. Développement des critères de classement des bâtiments, des lieux et des sites d'intérêt patrimonial

La phase 2 a permis d'élaborer les critères de classement des bâtiments, des lieux et des sites d'intérêt patrimonial. Nous avons défini et documenté des critères comme : la représentativité historique, l'intérêt architectural, la rareté, l'attachement de la population, la répartition spatiale, etc. Évidemment, ces critères permettent l'évaluation des édifices à l'échelle de l'ensemble de la ville de Gatineau actuelle. Ils ont surtout été utilisés pour les bâtiments d'intérêt patrimonial.

Phase 3. Relevés de terrain et informatisation des données recueillies

Nous avons procédé ensuite à la phase 3 consacrée aux relevés de terrain et à la poursuite de l'informatisation des données. C'est à ce moment que les relevés de terrain et les relevés photographiques nécessaires au mandat ont été effectués dans les secteurs de Gatineau où les inventaires étaient inexistantes ou périmés. Cela a aussi été l'occasion de valider certaines données comme l'état d'authenticité des édifices, les bâtiments disparus, etc. Les sites et les lieux d'intérêt comme les cimetières, les plus importants bâtiments agricoles ainsi que les principaux secteurs d'intérêt paysager ont été identifiés. Au cours de la phase 3, nous avons poursuivi l'informatisation des données, avec cette fois l'information recueillie sur le terrain, tout en intégrant les photos. L'utilisation d'un fichier informatisé a permis de systématiser et de standardiser la présentation de l'information.

Nous avons également effectué l'uniformisation des toponymes.

Phase 4. Classification des bâtiments d'intérêt patrimonial

À l'issue des travaux de terrain et du complètement de l'informatisation des données, nous avons réalisé la phase 4, consacrée à la classification et à la hiérarchisation des bâtiments, des lieux et des sites d'intérêt patrimonial inventoriés, à l'aide des critères définis en phase 2. Nous avons donc été en mesure :

- d'évaluer les bâtiments et les sites identifiés comme étant d'intérêt patrimonial, qu'ils soient dotés ou non d'un statut légal de protection ;
- de définir la nature de l'intérêt de chaque bâtiment, lieux et site identifiés.

La classification a permis de formuler des recommandations sur les mesures qui doivent être prises pour la conservation et la mise en valeur des bâtiments, des lieux et des sites évalués.

Phase 5. Rapport synthèse

Enfin, la dernière phase a permis d'élaborer le rapport synthèse conformément aux exigences prévues aux articles 8.4 et 8.8 du devis d'étude. Une version préliminaire a d'abord été présentée. Après avoir obtenu les commentaires du Comité de suivi, nous procéderons à l'élaboration du rapport synthèse final.

INVENTAIRE ET CLASSEMENT DU PATRIMOINE BÂTI DE GATINEAU
Rapport synthèse – Phase 1

Annexe 2. Définition des cotes relatives aux critères d'évaluation

État de conservation (état physique)

L'état de conservation est déterminé à l'aide de cinq cotes, soit : exceptionnel, supérieur, bon, moyen, faible.

Exceptionnel	Cote attribuable à un bâtiment qui ne présente aucune déficience en ce qui concerne les revêtements, les ouvertures, les fenêtres ou les saillies (galeries, balcons, etc.). Le bâtiment ne nécessite aucune intervention importante.
Supérieur	Cote attribuable à un bâtiment qui ne présente presque pas de déficiences en ce qui concerne les revêtements, les ouvertures, les fenêtres ou les galeries. Le bâtiment ne nécessite aucune intervention importante.
Bon	Cote attribuable à un bâtiment qui présente seulement quelques déficiences mineures (exemple : écaillage de la peinture) sur certaines parties comme les garde-corps, les murs, les fenêtres, etc. Les travaux que nécessite le bâtiment ont un caractère mineur : peinture, nettoyage (opérations relevant d'un entretien régulier).
Moyen	Cote attribuable à un bâtiment où l'on constate une détérioration plutôt importante des revêtements extérieurs (exemple : manque d'entretien sur les revêtements, les galeries ou les ouvertures, les composantes décoratives). Le bâtiment nécessite des interventions à plus ou moins court terme.
Faible	Cote attribuable à un bâtiment où l'on constate l'absence d'entretien depuis plusieurs années (sections de clin de bois disparues ; peinture détériorée sur les murs, les ouvertures et les composantes décoratives ; accumulation de saletés ; etc.) ou la présence de problèmes majeurs quant à certaines ou à l'ensemble des composantes du bâtiment – revêtements, galeries, ouvertures (problèmes de structure de toit ; détérioration des galeries et des garde-corps). Le mauvais état généralisé de l'aspect extérieur révèle fort probablement des déficiences de la toiture ou des fondations.

État d'authenticité

L'état d'authenticité est évalué à l'aide de six cotes, soit : exceptionnel, supérieur, bon, moyen, faible, mauvais.

Exceptionnel	Cote attribuable à un bâtiment qui a conservé toutes ses caractéristiques architecturales anciennes ou d'origine comme les revêtements, les ouvertures, les éléments en saillie (galerie, escalier, etc.) et les composantes ornementales.
Supérieur	Cote attribuable à un bâtiment qui a conservé presque toutes ses caractéristiques architecturales comme les revêtements, les ouvertures, les éléments en saillie (galerie, escalier, etc.) et les composantes ornementales.
Bon	Cote attribuable à un bâtiment où des interventions mineures ont été apportées. Les principales composantes visées ici sont les fenêtres (exemple : mise en place de quelques fenêtres modernes, mais conservation des chambranles). Cette cote s'applique aux bâtiments ayant conservé le revêtement ancien ou d'origine.
Moyen	Cote attribuable à un bâtiment dont l'état ancien a été modifié en ce qui a trait aux revêtements et/ou aux ouvertures, mais qui a conservé certaines caractéristiques patrimoniales comme les lucarnes, les galeries, l'auvent et le garde-corps. Le bâtiment a aussi conservé ses caractéristiques formelles et volumétriques.
Faible	Cote attribuable à un bâtiment qui a complètement perdu ses composantes traditionnelles (revêtements, chambranles, ouvertures, galeries, etc.). Le bâtiment a cependant conservé la forme originale de la toiture.
Mauvais	Cote attribuable à un bâtiment qui a soit perdu toutes ses composantes traditionnelles et dont la volumétrie (en plan ou en hauteur) a été modifiée ou qui a perdu complètement son aspect traditionnel.

Milieu environnant

Ce critère qualifie le milieu dans lequel le bâtiment d'intérêt patrimonial est localisé.

Il est déterminé à l'aide de cinq cotes : exceptionnel, supérieur, intéressant, moyen et faible.

Le bâtiment peut donc offrir une position particulière, si le milieu environnant est jugé exceptionnel ou supérieur.

Exceptionnel	Le bâtiment se situe dans un environnement exceptionnel, tant par le positionnement que la qualité du couvert végétal diversifié. Un tel site est souvent un point de repère dans le paysage et offre d'intéressants panoramas ou points de vue. Un milieu environnant exceptionnel peut correspondre à une concentration unique de bâtiments dans la ville.
Supérieur	Un milieu environnant supérieur suppose que le cadre bâti de la rue ou du secteur est presque exclusivement composé de bâtiments anciens. Le gabarit et l'implantation des bâtiments sont plutôt homogènes.
Intéressant	Un milieu environnant intéressant suppose que le cadre bâti de la rue ou du secteur comprend surtout des bâtiments anciens et quelques bâtiments modernes. Le gabarit et les caractéristiques d'implantation demeurent néanmoins plutôt homogènes.
Moyen	Bâtiment localisé dans une artère ou un secteur où le cadre bâti comprend plusieurs bâtiments contemporains et où le gabarit et les caractéristiques d'implantation sont plutôt hétérogènes.
Faible	Bâtiment localisé dans un secteur où le bâti est soit majoritairement moderne, soit peu compatible avec les bâtiments patrimoniaux.

Valeur patrimoniale

La valeur patrimoniale est un jugement sur l'ensemble de ces qualités ; elle est déterminée à l'aide de cinq cotes : exceptionnelle, supérieure, forte, moyenne et faible.

Exceptionnelle	<p>Bâtiment qui se distingue en raison soit de son ancienneté (antérieur à 1900) et/ou de son intégrité architecturale, de sa valeur d'usage, de sa rareté.</p> <p>Bâtiment doté d'un statut juridique québécois ou canadien.</p>
Supérieure	<p>Bâtiment qui se démarque par ses qualités architecturales et esthétiques, mais qui n'est pas à proprement parler « exceptionnel » dans la municipalité. Il a cependant conservé un bon nombre de composantes et de matériaux anciens, sinon la totalité de ces éléments.</p> <p>Bâtiment public, institutionnel ou religieux offrant une valeur d'authenticité élevée et une valeur d'âge.</p> <p>Qualité du milieu environnant.</p>
Forte	<p>Bâtiment construit après 1925 qui présente des qualités matérielles certaines, mais dont l'état d'authenticité a été un peu altéré (état d'authenticité excellent ou bon).</p> <p>Bâtiment à fonction résidentielle pour lequel on peut retrouver certains, mais peu de comparables à l'échelle de la municipalité.</p> <p>Bâtiment présentant un état d'authenticité moyen, mais offrant une architecture particulière.</p>
Moyenne	<p>Bâtiment présentant un état d'authenticité surtout faible ou moyen ou dont la valeur d'âge est relativement peu importante.</p> <p>Absence d'autres valeurs.</p>
Faible	<p>Bâtiment offrant une faible valeur d'âge et dont l'état d'authenticité est fortement altéré.</p> <p>Absence d'autres valeurs.</p>

Annexe 3. Exemple de fiche d'inventaire



109 rue Wright

Nom, catégorie de bien et statut

Nom officiel ou officieux édifice Jules-Desbiens	Secteur de la ville Hull Village urbain	Statut juridique élément d'un site du patrimoine (municipal)	Nom du site du patrimoine site du patrimoine Kent- Aubry-Wright
Catégorie de bien bâtiment principal d'intérêt patrimonial	Fonction actuelle publique CUBF 7239		Matricule 6532-92-3426 000 0000

Éléments relatifs à l'architecture

Type architectural architecture publique	Style	Forme de toit plat	Présence d'un corps secondaire oui
Revêtement mural brique	Fenêtre (type et sous-type) non traditionnelle	Lucarnes	Ornementation corniche moulurée pièce de date bandeau
Bâtiment secondaire d'intérêt non			

Élément (s) distinctif (s) du bâtiment + commentaires

--	--

Notes

Présence d'un portail à l'entrée du bâtiment.

Données historiques

Date estimée 1927	Date connue 1927	Architecte ou concepteur Charles Brodeur	Sources documentaires Ethnotech inc. Ville de Hull. Étude d'ensemble du patrimoine. Hull, 1988. s.p.
-----------------------------	----------------------------	--	--

Informations historiques

Cet édifice est l'ancienne école technique de Hull, construite par le gouvernement du Québec.

Évaluation

État d'authenticité bon	État physique supérieur	Milieu environnant supérieur	Autres critères valeur d'authenticité valeur d'usage valeur de rareté	Recommandations édifice à assujettir aux dispositions d'un règlement de PIIA spécifique au patrimoine bâti ou à des critères révisés des règlements de citations et de constitution de sites du patrimoine
Valeur patrimoniale supérieure	Mention résumant la valeur patrimoniale 2. Édifice d'intérêt patrimonial offrant un intérêt architectural indéniable et possédant des caractéristiques anciennes à conserver.			



109 rue Wright

PHOTOS ACTUELLES



photo 1 P1020060.jpg



photo 4 P1020064.jpg



photo 2 P1020062.jpg



photo 5 P1020065.jpg



photo 3 P1020063.jpg



photo 6 P1020066.jpg

Annexe 4. Liste illustrée des édifices et des sites inventoriés au printemps 2008

INVENTAIRE ET CLASSEMENT DU PATRIMOINE BÂTI DE GATINEAU
Rapport synthèse – Phase 1

2695 2745 route 307
centrale des Rapides-Farmer architecture industrielle

état d'authenticité: supérieur

valeur patrimoniale : **exceptionnelle**

critère (s) justifiant la valeur patrimoniale: **valeur d'authenticité**
valeur de rareté

date estimée / connue: **1926**



154 rue Albert

édifice à toit à deux versants droits – pignons latéraux

état d'authenticité: **bon**

valeur patrimoniale : **forte**

critère (s) justifiant la valeur patrimoniale: **valeur d'authenticité**
valeur d'âge

date estimée / connue: **1897**



165 rue Albert

édifice à toit à deux versants droits – pignons latéraux avec aile en façade

état d'authenticité: **bon**

valeur patrimoniale : **forte**

critère (s) justifiant la valeur patrimoniale: **valeur d'âge**
valeur d'authenticité

date estimée / connue: **1904**



28 boulevard Alexandre-Taché
maison Wright-Scott édifice de courant victorien

état d'authenticité: supérieur

valeur patrimoniale : **exceptionnelle**

critère (s) justifiant la valeur patrimoniale: **valeur d'authenticité**
valeur d'âge
valeur historique

date estimée / connue: **1855**



188 boulevard Alexandre-Taché
manège militaire de Salaberry architecture publique

état d'authenticité: supérieur

valeur patrimoniale : **exceptionnelle**

critère (s) justifiant la valeur patrimoniale: **valeur d'authenticité**
valeur de rareté

date estimée / connue: **1938 1938**



430 boulevard Alexandre-Taché
maison Riverview (Ville-Joie-Sainte-Thérèse) édifice de courant victorien

état d'authenticité: **bon**

valeur patrimoniale : **exceptionnelle**

critère (s) justifiant la valeur patrimoniale: **valeur d'authenticité**
valeur d'usage
valeur d'âge

date estimée / connue: **1865 1865**



670 boulevard Alexandre-Taché
Ferme Virginia-Moore: écurie et grange bâtiment secondaire

état d'authenticité: **exceptionnel**

valeur patrimoniale : **exceptionnelle**

critère (s) justifiant la valeur patrimoniale: **valeur d'authenticité**
valeur d'usage

date estimée / connue: **1910 1910**



2 rue Aubry

édifice à toit à deux versants droits – à pignon sur rue (maison hulloise)

état d'authenticité: **bon**

valeur patrimoniale : **moyenne**

critère (s) justifiant la valeur patrimoniale: **valeur d'authenticité**

date estimée / connue: **1915**



3 5 rue Aubry

édifice à toit plat

état d'authenticité: **bon**

valeur patrimoniale : **forte**

critère (s) justifiant la valeur patrimoniale: **valeur d'authenticité**

date estimée / connue: **1915**



7 9 rue Aubry

édifice à toit plat

état d'authenticité: **bon**

valeur patrimoniale : **forte**

critère (s) justifiant la valeur patrimoniale: **valeur d'authenticité**

date estimée / connue: **1915**



370 chemin d' Aylmer
maison Joseph-Label édifice néo-classique (renouveau classique)

état d'authenticité: **bon**

valeur patrimoniale : **forte**

critère (s) justifiant la valeur patrimoniale: **valeur d'âge**
valeur d'authenticité

date estimée / connue: **1830 1830**



416 chemin d' Aylmer
maison Joseph-McGoey édifice de courant victorien

état d'authenticité: supérieur

valeur patrimoniale : **exceptionnelle**

critère (s) justifiant la valeur patrimoniale: **valeur d'authenticité**
valeur d'art
valeur d'âge

date estimée / connue: **1871 1871**



495 chemin d' Aylmer
ancienne chapelle méthodiste du canton de Hull architecture religieuse

état d'authenticité: **bon**

valeur patrimoniale : **exceptionnelle**

critère (s) justifiant la valeur patrimoniale: **valeur d'âge**
valeur de rareté
valeur d'authenticité

date estimée / connue: **1827 1827**



567 chemin d' Aylmer
maison James-McConnell hors-type

état d'authenticité: **faible**

valeur patrimoniale : **faible**

critère (s) justifiant la valeur patrimoniale: **valeur d'âge**

date estimée / connue: **1838**



579 chemin d' Aylmer
maison Richard-McConnell édifice à toit en pavillon

état d'authenticité: supérieur

valeur patrimoniale : **forte**

critère (s) justifiant la valeur patrimoniale: **valeur d'âge**
valeur d'authenticité

date estimée / connue: **1850 1850**



651 chemin d' Aylmer
maison Charles-Hurdman édifice vernaculaire ontarien

état d'authenticité: **bon**

valeur patrimoniale : **forte**

critère (s) justifiant la valeur patrimoniale: **valeur d'âge**
valeur d'authenticité

date estimée / connue: **1860**



774 chemin d' Aylmer
maison Samuel-Stewart édifice vernaculaire ontarien

état d'authenticité: supérieur

valeur patrimoniale : **forte**

critère (s) justifiant la valeur patrimoniale: **valeur d'authenticité**
valeur d'âge

date estimée / connue: **1880**



825 chemin d' Aylmer
maison Henry-Marshall-Fullford édifice vernaculaire ontarien

état d'authenticité: **moyen**

valeur patrimoniale : **forte**

critère (s) justifiant la valeur patrimoniale: **valeur d'âge**
valeur d'authenticité

date estimée / connue: **1850**



829 chemin d' Aylmer
maison John-Foran édifice néo-classique (renouveau classique)

état d'authenticité: **bon**

valeur patrimoniale : **forte**

critère (s) justifiant la valeur patrimoniale: **valeur d'âge**
valeur d'authenticité

date estimée / connue: **1858 1858**



890 chemin d' Aylmer
maison John-Snow (maison Rivermead) édifice vernaculaire ontarien

état d'authenticité: **bon**

valeur patrimoniale : **supérieure**

critère (s) justifiant la valeur patrimoniale: **valeur d'âge**
valeur d'authenticité

date estimée / connue: **1850**



893 chemin d' Aylmer
maison Armstrong édifice néo-Queen Anne

état d'authenticité: **supérieur**

valeur patrimoniale : **supérieure**

critère (s) justifiant la valeur patrimoniale: **valeur d'authenticité**

date estimée / connue: **1911 1911**



995 chemin d' Aylmer
maison Atholl Doune

édifice à toit à deux versants droits – pignons latéraux

état d'authenticité: **moyen**

valeur patrimoniale : **moyenne**

critère (s) justifiant la valeur patrimoniale: **valeur d'âge**

date estimée / connue: **1904 1904**



1055 chemin d' Aylmer
maison de la ferme McConnell

édifice à toit à deux versants droits – pignons latéraux

état d'authenticité: **bon**

valeur patrimoniale : **supérieure**

critère (s) justifiant la valeur patrimoniale: **valeur d'authenticité valeur d'âge**

date estimée / connue: **1855**



1210 chemin d' Aylmer
maison Mackay-Wright

édifice néo-classique (renouveau classique)

état d'authenticité: **moyen**

valeur patrimoniale : **moyenne**

critère (s) justifiant la valeur patrimoniale: **valeur d'âge**

date estimée / connue: **1857**



1404 A chemin d' Aylmer
Stymie Cottage

édifice au toit à terrasson et à brisis

état d'authenticité: **bon**

valeur patrimoniale : **forte**

critère (s) justifiant la valeur patrimoniale: **valeur d'authenticité valeur d'âge**

date estimée / connue: **1903**



4 rue de la Baie

édifice au toit à terrasson et à brisis

état d'authenticité: **moyen**

valeur patrimoniale : **forte**

critère (s) justifiant la valeur patrimoniale: **valeur d'âge**

date estimée / connue: **1900**



7 rue de la Baie

édifice à toit plat

état d'authenticité: **faible**

valeur patrimoniale : **faible**

critère (s) justifiant la valeur patrimoniale:

date estimée / connue: **1930**



8 rue de la Baie

édifice au toit à terrasson et à brisis

état d'authenticité: **moyen**

valeur patrimoniale : **forte**

critère (s) justifiant la valeur patrimoniale: **valeur d'âge**

date estimée / connue: **1890**



11 rue de la Baie

édifice orienté à pignon sur rue

état d'authenticité: **moyen**

valeur patrimoniale : **moyenne**

critère (s) justifiant la valeur patrimoniale:

date estimée / connue: **1900**



12 rue de la Baie

édifice à toit plat

état d'authenticité: **bon**

valeur patrimoniale : **forte**

critère (s) justifiant la valeur patrimoniale: **valeur d'authenticité**

date estimée / connue: **1920**



16 18 rue de la Baie

édifice à toit plat

état d'authenticité: **bon**

valeur patrimoniale : **moyenne**

critère (s) justifiant la valeur patrimoniale: **valeur d'authenticité**

date estimée / connue: **1930**



27 rue de la Baie

édifice à toit plat

état d'authenticité: **faible**

valeur patrimoniale : **faible**

critère (s) justifiant la valeur patrimoniale:

date estimée / connue: **1910**



44 rue de la Baie

édifice à toit en pavillon

état d'authenticité: **faible**

valeur patrimoniale : **faible**

critère (s) justifiant la valeur patrimoniale:

date estimée / connue: **1935**



50 rue de la Baie

édifice au toit à terrasson et à brisis

état d'authenticité: **moyen**

valeur patrimoniale : **moyenne**

critère (s) justifiant la valeur patrimoniale: **valeur d'âge**

date estimée / connue: **1895**



61 rue de la Baie

édifice au toit à terrasson et à brisis

état d'authenticité: **faible**

valeur patrimoniale : **moyenne**

critère (s) justifiant la valeur patrimoniale: **valeur d'âge**

date estimée / connue: **1895**



62 rue de la Baie

édifice orienté à pignon sur rue

état d'authenticité: **faible**

valeur patrimoniale : **moyenne**

critère (s) justifiant la valeur patrimoniale:

date estimée / connue: **1910**



63 rue Bancroft
maison Peter-Aylen-Fils

édifice à toit à deux versants droits – pignons latéraux

état d'authenticité: **moyen**

valeur patrimoniale : **forte**

critère (s) justifiant la valeur patrimoniale: **valeur d'âge**

date estimée / connue: **1850**



64 rue Bancroft
maison John-Church

édifice au toit à terrasson et à brisis

état d'authenticité: **bon**

valeur patrimoniale : **forte**

critère (s) justifiant la valeur patrimoniale: **valeur d'âge valeur d'authenticité**

date estimée / connue: **1885**



66 rue Bancroft
maison J.-J.-Roney

édifice à toit plat

état d'authenticité: **bon**

valeur patrimoniale : **forte**

critère (s) justifiant la valeur patrimoniale: **valeur d'âge valeur d'authenticité**

date estimée / connue: **1839**



232 rue Bélanger

édifice à toit à deux versants droits – pignons latéraux au plan en L

état d'authenticité: **bon**

valeur patrimoniale : **forte**

critère (s) justifiant la valeur patrimoniale: **valeur d'authenticité valeur d'âge**

date estimée / connue: **1900**



299 rue Bélanger

hors-type

état d'authenticité: **moyen**

valeur patrimoniale : **moyenne**

critère (s) justifiant la valeur patrimoniale: **valeur d'usage**

date estimée / connue: **1910**



334 rue Bélanger

édifice à toit à deux versants droits – pignons latéraux





















état d'authenticité: **bon**

valeur patrimoniale : **forte**

critère (s) justifiant la valeur patrimoniale: **valeur d'authenticité**

date estimée / connue: **1920**



<p>526 rue Bélanger</p> <p>édifice à toit à deux versants droits – pignons latéraux</p> <p>état d'authenticité: bon</p> <p>valeur patrimoniale : forte</p> <p>critère (s) justifiant la valeur patrimoniale: valeur d'âge valeur d'authenticité</p> <p>date estimée / connue: 1904</p>		<p>308 avenue de Buckingham</p> <p>édifice au toit à terrasson et à brisis</p> <p>état d'authenticité: bon</p> <p>valeur patrimoniale : moyenne</p> <p>critère (s) justifiant la valeur patrimoniale: valeur d'âge valeur d'authenticité</p> <p>date estimée / connue: 1900</p>		<p>428 avenue de Buckingham</p> <p>hôtel Alexandra</p> <p>architecture commerciale</p> <p>état d'authenticité: moyen</p> <p>valeur patrimoniale : moyenne</p> <p>critère (s) justifiant la valeur patrimoniale: valeur d'usage</p> <p>date estimée / connue: 1931 1931</p>	
<p>548 rue Bélanger</p> <p>édifice à toit à deux versants droits – pignons latéraux au plan en L</p> <p>état d'authenticité: supérieur</p> <p>valeur patrimoniale : forte</p> <p>critère (s) justifiant la valeur patrimoniale: valeur d'authenticité valeur d'âge</p> <p>date estimée / connue: 1895</p>		<p>321 avenue de Buckingham</p> <p>édifice d'inspiration néogothique</p> <p>état d'authenticité: bon</p> <p>valeur patrimoniale : forte</p> <p>critère (s) justifiant la valeur patrimoniale: valeur d'âge valeur d'authenticité</p> <p>date estimée / connue: 1890</p>		<p>442 avenue de Buckingham</p> <p>Édifice McCallum & Lahaie</p> <p>architecture commerciale</p> <p>état d'authenticité: bon</p> <p>valeur patrimoniale : forte</p> <p>critère (s) justifiant la valeur patrimoniale: valeur d'usage valeur d'âge</p> <p>date estimée / connue: 1886 1886</p>	
<p>580 rue Boisvert</p> <p>maison Bolton-McGrath</p> <p>édifice à toit à deux versants droits – pignons latéraux</p> <p>état d'authenticité: supérieur</p> <p>valeur patrimoniale : supérieure</p> <p>critère (s) justifiant la valeur patrimoniale: valeur d'âge valeur d'authenticité</p> <p>date estimée / connue: 1842</p>		<p>322 avenue de Buckingham</p> <p>hors-type</p> <p>état d'authenticité: faible</p> <p>valeur patrimoniale : faible</p> <p>critère (s) justifiant la valeur patrimoniale:</p> <p>date estimée / connue: 1936 1936</p>		<p>470 476 avenue de Buckingham</p> <p>édifice Houle</p> <p>architecture commerciale</p> <p>état d'authenticité: bon</p> <p>valeur patrimoniale : forte</p> <p>critère (s) justifiant la valeur patrimoniale: valeur d'usage valeur d'authenticité</p> <p>date estimée / connue: 1917 1917</p>	
<p>20 rue Booth</p> <p>église Saint-Jean-Bosco</p> <p>architecture religieuse</p> <p>état d'authenticité: supérieur</p> <p>valeur patrimoniale : forte</p> <p>critère (s) justifiant la valeur patrimoniale: valeur d'authenticité valeur d'usage</p> <p>date estimée / connue: 1947 1947</p>		<p>329 avenue de Buckingham</p> <p>château Gleason</p> <p>édifice de courant victorien</p> <p>état d'authenticité: supérieur</p> <p>valeur patrimoniale : supérieure</p> <p>critère (s) justifiant la valeur patrimoniale: valeur d'authenticité valeur de rareté valeur d'âge</p> <p>date estimée / connue: 1887</p>		<p>471 avenue de Buckingham</p> <p>architecture commerciale</p> <p>état d'authenticité: moyen</p> <p>valeur patrimoniale : moyenne</p> <p>critère (s) justifiant la valeur patrimoniale: valeur d'usage</p> <p>date estimée / connue: 1940</p>	
<p>113 rue Bridge</p> <p>édifice de courant victorien</p> <p>état d'authenticité: supérieur</p> <p>valeur patrimoniale : supérieure</p> <p>critère (s) justifiant la valeur patrimoniale: valeur d'âge valeur d'authenticité valeur de rareté</p> <p>date estimée / connue: 1864</p>		<p>379 avenue de Buckingham</p> <p>édifice du Vieux-Marché</p> <p>architecture publique</p> <p>état d'authenticité: bon</p> <p>valeur patrimoniale : forte</p> <p>critère (s) justifiant la valeur patrimoniale: valeur d'usage valeur identitaire</p> <p>date estimée / connue: 1990 1990</p>		<p>480 482 avenue de Buckingham</p> <p>édifice Martin</p> <p>architecture commerciale</p> <p>état d'authenticité: bon</p> <p>valeur patrimoniale : forte</p> <p>critère (s) justifiant la valeur patrimoniale: valeur d'usage valeur d'authenticité</p> <p>date estimée / connue: 1915 1915</p>	
<p>160 rue Bruchési</p> <p>basilique Saint-Jean-Marie-Vianney</p> <p>architecture religieuse</p> <p>état d'authenticité: supérieur</p> <p>valeur patrimoniale : supérieure</p> <p>critère (s) justifiant la valeur patrimoniale: valeur d'authenticité valeur d'usage</p> <p>date estimée / connue: 1948 1948</p>		<p>394 avenue de Buckingham</p> <p>édifice à toit à deux versants droits – à pignon sur rue (maison hulloise)</p> <p>état d'authenticité: bon</p> <p>valeur patrimoniale : forte</p> <p>critère (s) justifiant la valeur patrimoniale: valeur d'âge valeur d'authenticité</p> <p>date estimée / connue: 1900</p>		<p>488 498 avenue de Buckingham</p> <p>édifice Martin</p> <p>architecture commerciale</p> <p>état d'authenticité: bon</p> <p>valeur patrimoniale : forte</p> <p>critère (s) justifiant la valeur patrimoniale: valeur d'usage valeur d'authenticité</p> <p>date estimée / connue: 1910</p>	
<p>296 avenue de Buckingham</p> <p>édifice d'inspiration néogothique</p> <p>état d'authenticité: bon</p> <p>valeur patrimoniale : forte</p> <p>critère (s) justifiant la valeur patrimoniale: valeur d'authenticité valeur d'âge</p> <p>date estimée / connue: 1900</p>		<p>408 avenue de Buckingham</p> <p>café des artistes</p> <p>édifice à toit à deux versants droits – pignons latéraux</p> <p>état d'authenticité: moyen</p> <p>valeur patrimoniale : moyenne</p> <p>critère (s) justifiant la valeur patrimoniale: valeur d'âge valeur de rareté</p> <p>date estimée / connue: 1900</p>		<p>505 avenue de Buckingham</p> <p>édifice Thomson</p> <p>architecture commerciale</p> <p>état d'authenticité: supérieur</p> <p>valeur patrimoniale : supérieure</p> <p>critère (s) justifiant la valeur patrimoniale: valeur d'usage valeur d'authenticité valeur d'âge</p> <p>date estimée / connue: 1892 1892</p>	

507 avenue de Buckingham

architecture commerciale

état d'authenticité: **bon**

valeur patrimoniale : **moyenne**

critère (s) justifiant la valeur patrimoniale: **valeur d'usage**
valeur d'authenticité

date estimée / connue: **1940**



533 avenue de Buckingham

architecture commerciale

état d'authenticité: **bon**

valeur patrimoniale : **moyenne**

critère (s) justifiant la valeur patrimoniale: **valeur d'usage**
valeur d'âge

date estimée / connue: **1901 1901**



534 avenue de Buckingham

édifice à toit à deux versants droits – pignons latéraux

état d'authenticité: **bon**

valeur patrimoniale : **forte**

critère (s) justifiant la valeur patrimoniale: **valeur d'usage**
valeur d'âge
valeur d'authenticité

date estimée / connue: **1895**



547 551 avenue de Buckingham

édifice à toit plat

état d'authenticité: **bon**

valeur patrimoniale : **moyenne**

critère (s) justifiant la valeur patrimoniale: **valeur d'authenticité**

date estimée / connue: **1940**



565 avenue de Buckingham

hors-type

état d'authenticité: **bon**

valeur patrimoniale : **forte**

critère (s) justifiant la valeur patrimoniale: **valeur d'usage**
valeur d'authenticité

date estimée / connue: **1922**



568 avenue de Buckingham
ancien presbytère de l'église St. Andrew

presbytère

état d'authenticité: **moyen**

valeur patrimoniale : **moyenne**

critère (s) justifiant la valeur patrimoniale: **valeur d'usage**

date estimée / connue: **1940**



570 avenue de Buckingham
église St. Andrew

architecture religieuse

état d'authenticité: **supérieur**

valeur patrimoniale : **supérieure**

critère (s) justifiant la valeur patrimoniale: **valeur d'âge**
valeur d'authenticité

date estimée / connue: **1890 1890**



574 avenue de Buckingham

édifice à toit en pavillon

état d'authenticité: **bon**

valeur patrimoniale : **forte**

critère (s) justifiant la valeur patrimoniale: **valeur d'authenticité**

date estimée / connue: **1920**



580 582 avenue de Buckingham

édifice à toit en pavillon

état d'authenticité: **bon**

valeur patrimoniale : **forte**

critère (s) justifiant la valeur patrimoniale: **valeur d'authenticité**
valeur d'âge

date estimée / connue: **1895**



585 avenue de Buckingham
maison Thomson

édifice d'inspiration néogothique

état d'authenticité: **bon**

valeur patrimoniale : **exceptionnelle**

critère (s) justifiant la valeur patrimoniale: **valeur d'âge**
valeur d'authenticité
valeur de rareté

date estimée / connue: **1853**



589 591 avenue de Buckingham

édifice à toit à deux versants droits – pignons latéraux

état d'authenticité: **bon**

valeur patrimoniale : **faible**

critère (s) justifiant la valeur patrimoniale: **valeur d'authenticité**

date estimée / connue: **1950**



601 avenue de Buckingham

édifice à toit plat

état d'authenticité: **bon**

valeur patrimoniale : **forte**

critère (s) justifiant la valeur patrimoniale: **valeur d'authenticité**

date estimée / connue: **1915 1915**



611 avenue de Buckingham

édifice à toit à deux versants droits – à pignon sur rue (maison hulloise)

état d'authenticité: **bon**

valeur patrimoniale : **forte**

critère (s) justifiant la valeur patrimoniale: **valeur d'authenticité**
valeur d'âge

date estimée / connue: **1905**



612 avenue de Buckingham

édifice à toit à deux versants droits – à pignon sur rue (maison hulloise) au plan en L

état d'authenticité: **bon**

valeur patrimoniale : **supérieure**

critère (s) justifiant la valeur patrimoniale: **valeur d'usage**
valeur d'âge
valeur d'authenticité

date estimée / connue: **1905**



629 avenue de Buckingham

édifice à toit à deux versants droits – pignons latéraux au plan en L

état d'authenticité: **bon**

valeur patrimoniale : **forte**

critère (s) justifiant la valeur patrimoniale: **valeur d'âge**
valeur d'authenticité

date estimée / connue: **1900**



630 avenue de Buckingham

édifice au toit à terrasson et à brisis

état d'authenticité: **moyen**

valeur patrimoniale : **forte**

critère (s) justifiant la valeur patrimoniale: **valeur d'usage**
valeur d'âge

date estimée / connue: **1870**



633 avenue de Buckingham
local Scout, 28e St-Grégoire

architecture publique

état d'authenticité: **supérieur**

valeur patrimoniale : **supérieure**

critère (s) justifiant la valeur patrimoniale: **valeur d'authenticité**
valeur d'usage

date estimée / connue: **1910**



639 avenue de Buckingham
ancien presbytère de l'église St. Andrew United Church

presbytère

état d'authenticité: **bon**

valeur patrimoniale : **forte**

critère (s) justifiant la valeur patrimoniale: **valeur d'usage**
valeur d'authenticité
valeur d'âge

date estimée / connue: **1901 1901**



645 avenue de Buckingham

édifice à toit plat

état d'authenticité: **faible**

valeur patrimoniale : **moyenne**

critère (s) justifiant la valeur patrimoniale: **valeur d'âge**

date estimée / connue: **1905**



649 avenue de Buckingham

édifice orienté à pignon sur rue au plan en L

état d'authenticité: **faible**

valeur patrimoniale : **faible**

critère (s) justifiant la valeur patrimoniale: **valeur d'usage**

date estimée / connue: **1940**



666 avenue de Buckingham

édifice à toit à deux versants droits – pignons latéraux au plan en L

état d'authenticité: **bon**

valeur patrimoniale : **forte**

critère (s) justifiant la valeur patrimoniale: **valeur d'âge**
valeur d'authenticité

date estimée / connue: **1885 1885**



100 chemin Eardley
maison Peter-Howard-Church édifice vernaculaire ontarien

état d'authenticité: **bon**

valeur patrimoniale : **supérieure**

critère (s) justifiant la valeur patrimoniale: **valeur d'âge**
valeur d'authenticité

date estimée / connue: **1832**



3 boulevard Eddy
édifice E.-B.-Eddy 6 architecture industrielle

état d'authenticité: **supérieur**

valeur patrimoniale : **exceptionnelle**

critère (s) justifiant la valeur patrimoniale: **valeur d'âge**
valeur de rareté
valeur historique

date estimée / connue: **1892 1892**



71 81 rue Eddy architecture commerciale

état d'authenticité: **bon**

valeur patrimoniale : **forte**

critère (s) justifiant la valeur patrimoniale: **valeur d'âge**
valeur d'authenticité

date estimée / connue: **1905 1905**



124 chemin Eardley
maison Harvey-Parker-Fils édifice néo-classique (renouveau classique)

état d'authenticité: **bon**

valeur patrimoniale : **forte**

critère (s) justifiant la valeur patrimoniale: **valeur d'âge**
valeur d'authenticité

date estimée / connue: **1840**



14 rue Eddy
Hôtel Bank architecture commerciale

état d'authenticité: **bon**

valeur patrimoniale : **supérieure**

critère (s) justifiant la valeur patrimoniale: **valeur d'authenticité**
valeur d'usage

date estimée / connue: **1907 1907**



89 rue Eddy architecture commerciale

état d'authenticité: **bon**

valeur patrimoniale : **moyenne**

critère (s) justifiant la valeur patrimoniale: **valeur d'art**
valeur d'authenticité

date estimée / connue: **1915**



136 chemin Eardley
maison William-McLean édifice néo-classique (renouveau classique)

état d'authenticité: **bon**

valeur patrimoniale : **forte**

critère (s) justifiant la valeur patrimoniale: **valeur d'âge**
valeur d'authenticité

date estimée / connue: **1865**

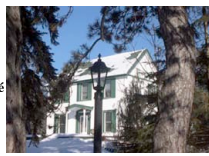

28 rue Eddy architecture commerciale

état d'authenticité: **bon**

valeur patrimoniale : **moyenne**

critère (s) justifiant la valeur patrimoniale: **valeur d'authenticité**

date estimée / connue: **1910**



91 97 rue Eddy édifice à toit plat

état d'authenticité: **bon**

valeur patrimoniale : **forte**

critère (s) justifiant la valeur patrimoniale: **valeur d'authenticité**

date estimée / connue: **1927 1927**



179 rue Eardley
maison James-Finlayson-Taylor édifice à toit à deux versants droits – pignons latéraux

état d'authenticité: **bon**

valeur patrimoniale : **forte**

critère (s) justifiant la valeur patrimoniale: **valeur d'âge**
valeur d'authenticité

date estimée / connue: **1843 1843**



56 rue Eddy architecture commerciale

état d'authenticité: **moyen**

valeur patrimoniale : **moyenne**

critère (s) justifiant la valeur patrimoniale: **valeur d'authenticité**

date estimée / connue: **1915**



104 rue Eddy édifice au toit à terrasson et à brisis

état d'authenticité: **bon**

valeur patrimoniale : **forte**

critère (s) justifiant la valeur patrimoniale: **valeur d'âge**
valeur d'authenticité
valeur de rareté

date estimée / connue: **1890**



3 boulevard Eddy
édifice E.-B.-Eddy 1 architecture industrielle

état d'authenticité: **moyen**

valeur patrimoniale : **exceptionnelle**

critère (s) justifiant la valeur patrimoniale: **valeur d'âge**
valeur d'usage
valeur historique

date estimée / connue: **1889 1889**



58 rue Eddy architecture commerciale

état d'authenticité: **moyen**

valeur patrimoniale : **moyenne**

critère (s) justifiant la valeur patrimoniale: **valeur d'authenticité**

date estimée / connue: **1927 1927**



164 rue Eddy
pharmacie Larouche édifice à toit plat

état d'authenticité: **bon**

valeur patrimoniale : **forte**

critère (s) justifiant la valeur patrimoniale: **valeur d'authenticité**
valeur d'âge
valeur d'usage

date estimée / connue: **1910**



3 boulevard Eddy
édifice E.-B.-Eddy 2 architecture industrielle

état d'authenticité: **moyen**

valeur patrimoniale : **exceptionnelle**

critère (s) justifiant la valeur patrimoniale: **valeur d'âge**
valeur d'usage
valeur historique

date estimée / connue: **1883 1883**



59 61 rue Eddy édifice à toit plat

état d'authenticité: **faible**

valeur patrimoniale : **moyenne**

critère (s) justifiant la valeur patrimoniale: **valeur d'authenticité**

date estimée / connue: **1915**



167 rue Eddy
brasserie de Hull ou brasserie de l'île édifice à toit plat

état d'authenticité: **bon**

valeur patrimoniale : **forte**

critère (s) justifiant la valeur patrimoniale: **valeur d'usage**
valeur d'âge
valeur d'authenticité

date estimée / connue: **1910**



3 boulevard Eddy
édifice E.-B.-Eddy 3 architecture industrielle

état d'authenticité: **supérieur**

valeur patrimoniale : **exceptionnelle**

critère (s) justifiant la valeur patrimoniale: **valeur d'âge**
valeur d'usage
valeur historique

date estimée / connue: **1930**



62 rue Eddy architecture commerciale

état d'authenticité: **bon**

valeur patrimoniale : **forte**

critère (s) justifiant la valeur patrimoniale: **valeur d'authenticité**
valeur d'usage

date estimée / connue: **1915**



470 impasse Erco
Rhodia Canada Inc. architecture industrielle

état d'authenticité: **moyen**

valeur patrimoniale : **moyenne**

critère (s) justifiant la valeur patrimoniale: **valeur d'usage**

date estimée / connue: **1950**



50 rue Fall
château d'eau de Buckingham architecture industrielle

état d'authenticité: **bon**

valeur patrimoniale: **supérieure**

critère (s) justifiant la valeur patrimoniale: **valeur d'usage**
valeur d'âge
valeur de rareté

date estimée / connue: **1893 1893**



100 rue Gamelin
ancien laboratoire de la ferme expérimentale de Hull architecture publique

état d'authenticité: **bon**

valeur patrimoniale: **forte**

critère (s) justifiant la valeur patrimoniale: **valeur d'usage**
valeur d'authenticité

date estimée / connue: **1920**



595 rue Georges
maison Lauzon édifice de courant victorien

état d'authenticité: **bon**

valeur patrimoniale: **supérieure**

critère (s) justifiant la valeur patrimoniale: **valeur de rareté**

date estimée / connue: **1911 1911**



75 boulevard Fournier
maison du gardien, cimetièr Notre-Dame de Hull édifice néo-Queen Anne

état d'authenticité: **bon**

valeur patrimoniale: **supérieure**

critère (s) justifiant la valeur patrimoniale: **valeur d'usage**
valeur d'authenticité
valeur de rareté

date estimée / connue: **1915 1915**



100 rue Gamelin
maison Fairview (maison Richard-William-Scott) édifice à toit en pavillon

état d'authenticité: **exceptionnel**

valeur patrimoniale: **exceptionnelle**

critère (s) justifiant la valeur patrimoniale: **valeur d'âge**
valeur d'authenticité
valeur d'usage

date estimée / connue: **1863 1863**



606 rue Georges
centrale Dufferin architecture industrielle

état d'authenticité: **moyen**

valeur patrimoniale: **moyenne**

critère (s) justifiant la valeur patrimoniale: **valeur de rareté**
valeur d'usage

date estimée / connue: **1950**



240 chemin Freeman
maison Freeman hors-type

état d'authenticité: **supérieur**

valeur patrimoniale: **forte**

critère (s) justifiant la valeur patrimoniale: **valeur d'authenticité**

date estimée / connue: **1918**



10 rue de la Gare
Gare de Masson-Angers architecture publique

état d'authenticité: **supérieur**

valeur patrimoniale: **exceptionnelle**

critère (s) justifiant la valeur patrimoniale: **valeur d'authenticité**
valeur de rareté
valeur d'âge

date estimée / connue: **1877 1877**



5 rue du Granite
maison Pink édifice de courant victorien

état d'authenticité: **supérieur**

valeur patrimoniale: **supérieure**

critère (s) justifiant la valeur patrimoniale: **valeur d'authenticité**
valeur d'âge

date estimée / connue: **1873 1873**



1 rue Front
auberge Charles-Symmes édifice néo-classique (renouveau classique)

état d'authenticité: **bon**

valeur patrimoniale: **exceptionnelle**

critère (s) justifiant la valeur patrimoniale: **valeur d'âge**
valeur d'usage
valeur historique

date estimée / connue: **1831 1831**



1 rue Garneau
édifice à toit à deux versants droits – à pignon sur rue (maison hulloise)

état d'authenticité: **bon**

valeur patrimoniale: **supérieure**

critère (s) justifiant la valeur patrimoniale: **valeur d'authenticité**
valeur de rareté
valeur d'âge

date estimée / connue: **1902**



15 boulevard Gréber
ancien centre l'Escale architecture publique

état d'authenticité: **bon**

valeur patrimoniale: **moyenne**

critère (s) justifiant la valeur patrimoniale: **valeur d'usage**
valeur d'authenticité

date estimée / connue: **1945**



7 rue Front
maison Ephraim Parker and Archibald Lindsay édifice néo-classique (renouveau classique)

état d'authenticité: **bon**

valeur patrimoniale: **supérieure**

critère (s) justifiant la valeur patrimoniale: **valeur d'âge**
valeur d'authenticité

date estimée / connue: **1840 1840**



115 rue Garneau
édifice au toit à terrasson et à brisis

état d'authenticité: **bon**

valeur patrimoniale: **forte**

critère (s) justifiant la valeur patrimoniale: **valeur d'âge**
valeur d'authenticité

date estimée / connue: **1890**



17 boulevard Gréber
ancienne résidence des Soeurs Grises architecture publique

état d'authenticité: **bon**

valeur patrimoniale: **moyenne**

critère (s) justifiant la valeur patrimoniale: **valeur d'usage**
valeur d'authenticité

date estimée / connue: **1930**



21 rue Front
édifice à toit à deux versants droits – à pignon sur rue (maison hulloise)

état d'authenticité: **bon**

valeur patrimoniale: **moyenne**

critère (s) justifiant la valeur patrimoniale: **valeur d'authenticité**

date estimée / connue: **1910**



530 rue Georges
édifice à toit en pavillon

état d'authenticité: **bon**

valeur patrimoniale: **forte**

critère (s) justifiant la valeur patrimoniale: **valeur d'âge**
valeur d'authenticité

date estimée / connue: **1900**



10 chemin Grimes
maison James-Coleman (maison McGoocy) édifice d'inspiration néogothique

état d'authenticité: **supérieur**

valeur patrimoniale: **forte**

critère (s) justifiant la valeur patrimoniale: **valeur d'âge**
valeur d'authenticité

date estimée / connue: **1870 1870**



79 rue Front
maison James-McArthur édifice vernaculaire ontarien

état d'authenticité: **moyen**

valeur patrimoniale: **moyenne**

critère (s) justifiant la valeur patrimoniale: **valeur d'âge**

date estimée / connue: **1850 1850**



570 rue Georges
édifice orienté à pignon sur rue

état d'authenticité: **supérieur**

valeur patrimoniale: **supérieure**

critère (s) justifiant la valeur patrimoniale: **valeur d'usage**
valeur d'âge
valeur d'authenticité

date estimée / connue: **1901**



14 rue de la Guadeloupe
église Notre-Dame-de-la-Guadeloupe architecture religieuse

état d'authenticité: **supérieur**

valeur patrimoniale: **moyenne**

critère (s) justifiant la valeur patrimoniale: **valeur d'usage**
valeur d'authenticité

date estimée / connue: **1962 1962**



13 rue Hanson

édifice à toit plat

état d'authenticité: **bon**

valeur patrimoniale: **moyenne**

critère (s) justifiant la valeur patrimoniale: **valeur d'authenticité**

date estimée / connue: **1930**



15 rue Hanson

édifice à toit à deux versants droits – pignons latéraux au plan en L

état d'authenticité: **supérieur**

valeur patrimoniale: **supérieure**

critère (s) justifiant la valeur patrimoniale: **valeur d'authenticité**

date estimée / connue: **1910**



17 rue Hanson

édifice néo-Queen Anne au plan en L

état d'authenticité: **bon**

valeur patrimoniale: **moyenne**

critère (s) justifiant la valeur patrimoniale: **valeur d'authenticité**

date estimée / connue: **1920**

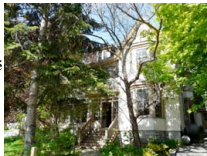

18 rue Hanson

édifice à toit à deux versants droits – à pignon sur rue (maison hulloise)

état d'authenticité: **bon**

valeur patrimoniale: **moyenne**

critère (s) justifiant la valeur patrimoniale: **valeur d'authenticité**

date estimée / connue: **1930**



19 rue Hanson

édifice à toit à deux versants droits – pignons latéraux

état d'authenticité: **bon**

valeur patrimoniale: **supérieure**

critère (s) justifiant la valeur patrimoniale: **valeur d'authenticité** et **valeur d'âge**

date estimée / connue: **1880**



20 rue Hanson

église Oméga

architecture religieuse

état d'authenticité: **supérieur**

valeur patrimoniale: **forte**

critère (s) justifiant la valeur patrimoniale: **valeur d'authenticité** et **valeur d'usage**

date estimée / connue: **1924** et **1924**



21 rue Hanson

édifice néo-Queen Anne

état d'authenticité: **supérieur**

valeur patrimoniale: **supérieure**

critère (s) justifiant la valeur patrimoniale: **valeur d'authenticité**

date estimée / connue: **1910**



22 rue Hanson

maison George-Millen

édifice à toit à deux versants droits – pignons latéraux

état d'authenticité: **bon**

valeur patrimoniale: **forte**

critère (s) justifiant la valeur patrimoniale: **valeur d'âge** et **valeur d'authenticité**

date estimée / connue: **1871**



23 rue Hanson

édifice néo-Queen Anne

état d'authenticité: **bon**

valeur patrimoniale: **forte**

critère (s) justifiant la valeur patrimoniale: **valeur d'authenticité**

date estimée / connue: **1920**



24 rue Hanson

édifice à toit à deux versants droits – à pignon sur rue (maison hulloise)

état d'authenticité: **bon**

valeur patrimoniale: **forte**

critère (s) justifiant la valeur patrimoniale: **valeur d'authenticité**

date estimée / connue: **1915**



25 rue Hanson

édifice à toit à deux versants droits – à pignon sur rue (maison hulloise)

état d'authenticité: **bon**

valeur patrimoniale: **forte**

critère (s) justifiant la valeur patrimoniale: **valeur d'authenticité**

date estimée / connue: **1915**



26 rue Hanson

édifice à toit à deux versants droits – à pignon sur rue (maison hulloise)

état d'authenticité: **faible**

valeur patrimoniale: **faible**

critère (s) justifiant la valeur patrimoniale:

date estimée / connue: **1920**



27 rue Hanson

édifice à toit à deux versants droits – à pignon sur rue (maison hulloise)

état d'authenticité: **bon**

valeur patrimoniale: **forte**

critère (s) justifiant la valeur patrimoniale: **valeur d'authenticité**

date estimée / connue: **1920**



28 rue Hanson

édifice à toit à deux versants droits – à pignon sur rue (maison hulloise)

état d'authenticité: **bon**

valeur patrimoniale: **forte**

critère (s) justifiant la valeur patrimoniale: **valeur d'authenticité**

date estimée / connue: **1915**



30 rue Hanson

édifice à toit à deux versants droits – à pignon sur rue (maison hulloise)

état d'authenticité: **moyen**

valeur patrimoniale: **moyenne**

critère (s) justifiant la valeur patrimoniale:

date estimée / connue: **1915**



32 rue Hanson

édifice à toit à deux versants droits – à pignon sur rue (maison hulloise)

état d'authenticité: **faible**

valeur patrimoniale: **faible**

critère (s) justifiant la valeur patrimoniale:

date estimée / connue: **1930**



78 82 rue Hanson

la Filature

architecture industrielle

état d'authenticité: **bon**

valeur patrimoniale: **supérieure**

critère (s) justifiant la valeur patrimoniale: **valeur d'authenticité**, **valeur de rareté**, et **valeur d'usage**

date estimée / connue: **1910**



58 rue de l' Hôtel-de-ville

édifice à toit plat

état d'authenticité: **moyen**

valeur patrimoniale: **moyenne**

critère (s) justifiant la valeur patrimoniale:

date estimée / connue: **1910**



60 rue de l' Hôtel-de-ville

édifice à toit plat

état d'authenticité: **moyen**

valeur patrimoniale: **moyenne**

critère (s) justifiant la valeur patrimoniale:

date estimée / connue: **1920**



62 rue de l' Hôtel-de-ville

édifice à toit à deux versants droits – à pignon sur rue (maison hulloise)

état d'authenticité: **bon**

valeur patrimoniale: **forte**

critère (s) justifiant la valeur patrimoniale: **valeur d'authenticité**

date estimée / connue: **1915**



64 rue de l' Hôtel-de-ville

édifice à toit plat

état d'authenticité: **faible**

valeur patrimoniale: **faible**

critère (s) justifiant la valeur patrimoniale:

date estimée / connue: **1915**



569 rue Kenny
 édifice au toit à terrasson et à brisis
 état d'authenticité: **bon**
 valeur patrimoniale: **forte**
 critère (s) justifiant la valeur patrimoniale: **valeur d'âge**
valeur d'authenticité
 date estimée / connue: **1890**



97 99 rue Laurier
maison du tourisme
 édifice à toit plat
 état d'authenticité: **bon**
 valeur patrimoniale: **forte**
 critère (s) justifiant la valeur patrimoniale: **valeur d'usage**
valeur d'authenticité
 date estimée / connue: **1910**



161 163 rue Laurier
 édifice à toit à deux versants droits - à pignon sur rue (maison hulloise)
 état d'authenticité: **supérieur**
 valeur patrimoniale: **supérieure**
 critère (s) justifiant la valeur patrimoniale: **valeur d'authenticité**
valeur de rareté
 date estimée / connue: **1910**



199 chemin Klock
maison Simon-Hill
 édifice néo-classique (renouveau classique)
 état d'authenticité: **bon**
 valeur patrimoniale: **forte**
 critère (s) justifiant la valeur patrimoniale: **valeur d'âge**
valeur d'authenticité
 date estimée / connue: **1832 1832**



103 rue Laurier
maison du tourisme
 édifice à toit plat
 état d'authenticité: **bon**
 valeur patrimoniale: **forte**
 critère (s) justifiant la valeur patrimoniale: **valeur d'authenticité**
valeur d'usage
 date estimée / connue: **1910**



164 rue Laurier
maison Charron
 édifice de colonisation
 état d'authenticité: **supérieur**
 valeur patrimoniale: **exceptionnelle**
 critère (s) justifiant la valeur patrimoniale: **valeur d'âge**
valeur d'usage
 date estimée / connue: **1828 1828**



35 chemin Lattion
maison Delormey-Edey
 édifice à toit en pavillon
 état d'authenticité: **moyen**
 valeur patrimoniale: **moyenne**
 critère (s) justifiant la valeur patrimoniale: **valeur d'âge**
valeur d'authenticité
 date estimée / connue: **1890**



135 137 rue Laurier
 édifice à toit plat
 état d'authenticité: **bon**
 valeur patrimoniale: **moyenne**
 critère (s) justifiant la valeur patrimoniale: **valeur d'authenticité**
valeur d'usage
 date estimée / connue: **1920**



210 rue Laurier
monastère et chapelle des Servantes de Jésus-Marie
 architecture publique
 état d'authenticité: **supérieur**
 valeur patrimoniale: **supérieure**
 critère (s) justifiant la valeur patrimoniale: **valeur d'authenticité**
valeur d'usage
 date estimée / connue: **1902 1902**



35 rue Laurier
centre des congrès / ancien presbytère
presbytère Notre-Dame-de-Grâce
 état d'authenticité: **bon**
 valeur patrimoniale: **forte**
 critère (s) justifiant la valeur patrimoniale: **valeur d'usage**
valeur d'authenticité
valeur d'âge
 date estimée / connue: **1889 1889**



141 143 rue Laurier
 édifice à toit à deux versants droits - à pignon sur rue (maison hulloise)
 état d'authenticité: **moyen**
 valeur patrimoniale: **moyenne**
 critère (s) justifiant la valeur patrimoniale: **valeur d'usage**
valeur d'âge
 date estimée / connue: **1920**



227 rue Laurier
 édifice à toit à deux versants droits - à pignon sur rue (maison hulloise)
 état d'authenticité: **bon**
 valeur patrimoniale: **forte**
 critère (s) justifiant la valeur patrimoniale: **valeur d'authenticité**
 date estimée / connue: **1910**



69 rue Laurier
 édifice à toit plat
 état d'authenticité: **bon**
 valeur patrimoniale: **forte**
 critère (s) justifiant la valeur patrimoniale: **valeur d'authenticité**
 date estimée / connue: **1921 1921**



153 rue Laurier
 édifice à toit à deux versants droits - à pignon sur rue (maison hulloise)
 état d'authenticité: **bon**
 valeur patrimoniale: **forte**
 critère (s) justifiant la valeur patrimoniale: **valeur d'authenticité**
 date estimée / connue: **1915**



231 233 rue Laurier
maison Pinsonneault
 édifice à toit plat
 état d'authenticité: **bon**
 valeur patrimoniale: **forte**
 critère (s) justifiant la valeur patrimoniale: **valeur d'authenticité**
 date estimée / connue: **1910**



73 rue Laurier
 édifice au toit à terrasson et à brisis
 état d'authenticité: **faible**
 valeur patrimoniale: **moyenne**
 critère (s) justifiant la valeur patrimoniale: **valeur d'usage**
valeur d'authenticité
 date estimée / connue: **1945**



157 rue Laurier
 édifice à toit à deux versants droits - à pignon sur rue (maison hulloise)
 état d'authenticité: **supérieur**
 valeur patrimoniale: **forte**
 critère (s) justifiant la valeur patrimoniale: **valeur d'authenticité**
 date estimée / connue: **1910**



28 rue Laval
 architecture commerciale
 état d'authenticité: **bon**
 valeur patrimoniale: **faible**
 critère (s) justifiant la valeur patrimoniale: **valeur d'authenticité**
 date estimée / connue: **1940**



77 rue Laurier
 édifice à toit à deux versants droits - à pignon sur rue (maison hulloise)
 état d'authenticité: **faible**
 valeur patrimoniale: **moyenne**
 critère (s) justifiant la valeur patrimoniale: **valeur d'usage**
valeur d'authenticité
 date estimée / connue: **1925**























159 rue Laurier
 édifice à toit à deux versants droits - à pignon sur rue (maison hulloise)
 état d'authenticité: **moyen**
 valeur patrimoniale: **faible**
 critère (s) justifiant la valeur patrimoniale: **valeur d'usage**
valeur d'authenticité
 date estimée / connue: **1920**



31 33 rue Laval
 architecture commerciale
 état d'authenticité: **moyen**
 valeur patrimoniale: **faible**
 critère (s) justifiant la valeur patrimoniale: **valeur d'usage**
valeur d'authenticité
 date estimée / connue: **1920**



<p>35 37 rue Laval</p> <p>édifice à toit plat</p> <p>état d'authenticité: bon</p> <p>valeur patrimoniale: forte</p> <p>critère (s) justifiant la valeur patrimoniale: valeur d'authenticité</p> <p>date estimée / connue: 1915</p> 	<p>90 rue Laval</p> <p>édifice à toit à deux versants droits – pignons latéraux</p> <p>état d'authenticité: bon</p> <p>valeur patrimoniale: moyenne</p> <p>critère (s) justifiant la valeur patrimoniale: valeur d'authenticité</p> <p>date estimée / connue: 1920</p> 	<p>132 boulevard Lorrain</p> <p>édifice d'inspiration néogothique</p> <p>état d'authenticité: faible</p> <p>valeur patrimoniale: faible</p> <p>critère (s) justifiant la valeur patrimoniale: valeur d'âge</p> <p>date estimée / connue: 1900</p> 
<p>36 rue Laval</p> <p>édifice à toit plat</p> <p>état d'authenticité: bon</p> <p>valeur patrimoniale: moyenne</p> <p>critère (s) justifiant la valeur patrimoniale: valeur d'authenticité</p> <p>date estimée / connue: 1915</p> 	<p>515 rue de la Lièvre</p> <p>édifice à toit à deux versants droits – pignons latéraux au plan en L</p> <p>état d'authenticité: supérieur</p> <p>valeur patrimoniale: supérieure</p> <p>critère (s) justifiant la valeur patrimoniale: valeur d'âge valeur d'authenticité</p> <p>date estimée / connue: 1885</p> 	<p>156 boulevard Lorrain</p> <p>manoir Sainte-Marie</p> <p>architecture publique</p> <p>état d'authenticité: bon</p> <p>valeur patrimoniale: forte</p> <p>critère (s) justifiant la valeur patrimoniale: valeur d'usage valeur d'authenticité</p> <p>date estimée / connue: 1930</p> 
<p>39 rue Laval</p> <p>architecture commerciale</p> <p>état d'authenticité: bon</p> <p>valeur patrimoniale: forte</p> <p>critère (s) justifiant la valeur patrimoniale: valeur d'authenticité</p> <p>date estimée / connue: 1915</p> 	<p>521 rue de la Lièvre</p> <p>édifice d'inspiration néogothique</p> <p>état d'authenticité: bon</p> <p>valeur patrimoniale: moyenne</p> <p>critère (s) justifiant la valeur patrimoniale: valeur d'âge valeur d'authenticité</p> <p>date estimée / connue: 1890</p> 	<p>106 rue Maclaren Est</p> <p>édifice à toit plat</p> <p>état d'authenticité: bon</p> <p>valeur patrimoniale: moyenne</p> <p>critère (s) justifiant la valeur patrimoniale: valeur d'usage</p> <p>date estimée / connue: 1918</p> 
<p>42 rue Laval</p> <p>édifice à toit plat</p> <p>état d'authenticité: bon</p> <p>valeur patrimoniale: forte</p> <p>critère (s) justifiant la valeur patrimoniale: valeur d'authenticité</p> <p>date estimée / connue: 1900 1900</p> 	<p>39 boulevard Lorrain</p> <p>édifice au toit à terrasson et à brisis</p> <p>état d'authenticité: faible</p> <p>valeur patrimoniale: moyenne</p> <p>critère (s) justifiant la valeur patrimoniale: valeur d'âge</p> <p>date estimée / connue: 1895</p> 	<p>110 112 rue Maclaren Est</p> <p>architecture commerciale</p> <p>état d'authenticité: bon</p> <p>valeur patrimoniale: moyenne</p> <p>critère (s) justifiant la valeur patrimoniale: valeur d'usage</p> <p>date estimée / connue: 1920</p> 
<p>48 rue Laval</p> <p>édifice à toit plat</p> <p>état d'authenticité: bon</p> <p>valeur patrimoniale: moyenne</p> <p>critère (s) justifiant la valeur patrimoniale: valeur d'authenticité</p> <p>date estimée / connue: 1915</p> 	<p>43 boulevard Lorrain</p> <p>édifice à toit en pavillon</p> <p>état d'authenticité: bon</p> <p>valeur patrimoniale: moyenne</p> <p>critère (s) justifiant la valeur patrimoniale: valeur d'authenticité</p> <p>date estimée / connue: 1940</p> 	<p>115 rue Maclaren Est</p> <p>maison funéraire «Brunet & Fils»</p> <p>édifice orienté à pignon sur rue au plan en L</p> <p>état d'authenticité: bon</p> <p>valeur patrimoniale: forte</p> <p>critère (s) justifiant la valeur patrimoniale: valeur d'usage valeur d'authenticité</p> <p>date estimée / connue: 1908 1908</p> 
<p>53 55 rue Laval</p> <p>édifice à toit plat</p> <p>état d'authenticité: bon</p> <p>valeur patrimoniale: forte</p> <p>critère (s) justifiant la valeur patrimoniale: valeur d'authenticité</p> <p>date estimée / connue: 1915</p> 	<p>84 boulevard Lorrain</p> <p>édifice à toit plat</p> <p>état d'authenticité: faible</p> <p>valeur patrimoniale: faible</p> <p>critère (s) justifiant la valeur patrimoniale: valeur d'usage valeur d'âge</p> <p>date estimée / connue: 1930</p> 	<p>121 rue Maclaren Est</p> <p>édifice au toit à terrasson et à brisis</p> <p>état d'authenticité: bon</p> <p>valeur patrimoniale: forte</p> <p>critère (s) justifiant la valeur patrimoniale: valeur d'usage valeur d'âge</p> <p>date estimée / connue: 1902</p> 
<p>59 rue Laval</p> <p>édifice à toit plat</p> <p>état d'authenticité: bon</p> <p>valeur patrimoniale: moyenne</p> <p>critère (s) justifiant la valeur patrimoniale: valeur d'authenticité</p> <p>date estimée / connue: 1915</p> 	<p>130 boulevard Lorrain</p> <p>édifice au toit à terrasson et à brisis</p> <p>état d'authenticité: faible</p> <p>valeur patrimoniale: moyenne</p> <p>critère (s) justifiant la valeur patrimoniale: valeur d'âge</p> <p>date estimée / connue: 1895</p> 	<p>123 rue Maclaren Est</p> <p>édifice néo-Queen Anne</p> <p>état d'authenticité: bon</p> <p>valeur patrimoniale: moyenne</p> <p>critère (s) justifiant la valeur patrimoniale: valeur d'authenticité</p> <p>date estimée / connue: 1920</p> 

132 rue Maclaren Est

édifice néo-Queen Anne

état d'authenticité: **bon**

valeur patrimoniale: **moyenne**

critère (s) justifiant la valeur patrimoniale: **valeur d'authenticité**

date estimée / connue: **1914 1914**



140 rue Maclaren Est

édifice au toit à terrasson et à brisis

état d'authenticité: **bon**

valeur patrimoniale: **forte**

critère (s) justifiant la valeur patrimoniale: **valeur d'usage valeur d'authenticité**

date estimée / connue: **1914 1914**



143 145 rue Maclaren Est

hors-type

état d'authenticité: **faible**

valeur patrimoniale: **faible**

critère (s) justifiant la valeur patrimoniale:

date estimée / connue: **1950**



146 rue Maclaren Est

édifice au toit à terrasson et à brisis

état d'authenticité: **bon**

valeur patrimoniale: **forte**

critère (s) justifiant la valeur patrimoniale: **valeur d'usage valeur d'âge**

date estimée / connue: **1895**



150 rue Maclaren Est

église Saint-Grégoire-de-Nazianze

architecture religieuse

état d'authenticité: **supérieur**

valeur patrimoniale: **supérieure**

critère (s) justifiant la valeur patrimoniale: **valeur d'art valeur d'authenticité valeur d'usage**

date estimée / connue: **1887 1887**



150 rue Maclaren Est

presbytère Saint-Grégoire-de-Nazianze

presbytère

état d'authenticité: **bon**

valeur patrimoniale: **moyenne**

critère (s) justifiant la valeur patrimoniale: **valeur d'usage valeur d'authenticité**

date estimée / connue: **1955**



111 113 rue Maclaren Ouest

édifice orienté à pignon sur rue

état d'authenticité: **moyen**

valeur patrimoniale: **moyenne**

critère (s) justifiant la valeur patrimoniale: **valeur d'âge**

date estimée / connue: **1890**



117 rue Maclaren Ouest

église Baptiste Évangélique de la Lièvre

architecture religieuse

état d'authenticité: **supérieur**

valeur patrimoniale: **forte**

critère (s) justifiant la valeur patrimoniale: **valeur d'âge valeur d'usage**

date estimée / connue: **1886 1886**



121 rue Maclaren Ouest

hors-type

état d'authenticité: **bon**

valeur patrimoniale: **forte**

critère (s) justifiant la valeur patrimoniale: **valeur d'âge valeur d'authenticité**

date estimée / connue: **1900**



133 rue Maclaren Ouest

ancien presbytère de l'église Baptiste Évangélique de la Lièvre

presbytère au plan en L

état d'authenticité: **bon**

valeur patrimoniale: **forte**

critère (s) justifiant la valeur patrimoniale: **valeur d'authenticité valeur d'âge valeur d'usage**

date estimée / connue: **1905**



146 rue Maclaren Ouest

édifice à toit à deux versants droits – pignons latéraux au plan en L

état d'authenticité: **bon**

valeur patrimoniale: **forte**

critère (s) justifiant la valeur patrimoniale: **valeur d'âge valeur d'authenticité**

date estimée / connue: **1885**



149 rue Maclaren Ouest

édifice néo-Queen Anne

état d'authenticité: **supérieur**

valeur patrimoniale: **supérieure**

critère (s) justifiant la valeur patrimoniale: **valeur d'âge valeur d'authenticité**

date estimée / connue: **1889**



150 rue Maclaren Ouest

édifice d'inspiration néogothique

état d'authenticité: **moyen**

valeur patrimoniale: **moyenne**

critère (s) justifiant la valeur patrimoniale: **valeur d'âge**

date estimée / connue: **1890**



154 rue Maclaren Ouest

édifice Arts and Crafts

état d'authenticité: **bon**

valeur patrimoniale: **forte**

critère (s) justifiant la valeur patrimoniale: **valeur d'authenticité**

date estimée / connue: **1929 1929**



79 rue Main

Bowater Produits forestiers du Canada Inc.

architecture industrielle

état d'authenticité: **bon**

valeur patrimoniale: **moyenne**

critère (s) justifiant la valeur patrimoniale: **valeur d'authenticité**

date estimée / connue: **1926 1926**



86 A rue Main

hors-type

état d'authenticité: **faible**

valeur patrimoniale: **faible**

critère (s) justifiant la valeur patrimoniale:

date estimée / connue: **1940**



200 boulevard Maloney Est

commission scolaire des Draveurs

architecture publique

état d'authenticité: **bon**

valeur patrimoniale: **moyenne**

critère (s) justifiant la valeur patrimoniale: **valeur d'usage valeur d'authenticité**

date estimée / connue: **1940**



185 boulevard Maloney Ouest

ancien presbytère Saint-Jean-Marie-Vianney

presbytère

état d'authenticité: **bon**

valeur patrimoniale: **forte**

critère (s) justifiant la valeur patrimoniale: **valeur d'authenticité**

date estimée / connue: **1928 1928**



162 boulevard du Mont-Bleu

maison Furrrie

édifice néo-Queen Anne

état d'authenticité: **bon**

valeur patrimoniale: **forte**

critère (s) justifiant la valeur patrimoniale: **valeur d'authenticité**

date estimée / connue: **1925**



1021 chemin de la Montagne Radmore Estate

édifice à toit à deux versants droits – pignons latéraux

état d'authenticité: **bon**

valeur patrimoniale: **forte**

critère (s) justifiant la valeur patrimoniale: **valeur d'âge valeur d'authenticité**

date estimée / connue: **1871**



62 66 rue Montcalm

édifice à toit plat

état d'authenticité: **bon**

valeur patrimoniale: **forte**

critère (s) justifiant la valeur patrimoniale: **valeur d'authenticité**

date estimée / connue: **1920**



170 rue Montcalm
château d'eau de Hull architecture industrielle

état d'authenticité: **supérieur**

valeur patrimoniale : **exceptionnelle**

critère (s) justifiant la valeur patrimoniale: **valeur d'authenticité**
valeur de rareté
valeur d'usage

date estimée / connue: **1905 1905**



205 rue Montcalm
bureaux de la Hull Iron and Steel Foundries architecture industrielle

état d'authenticité: **bon**

valeur patrimoniale : **forte**

critère (s) justifiant la valeur patrimoniale: **valeur d'usage**
valeur d'authenticité

date estimée / connue: **1915 1915**



211 rue Montcalm
la Fonderie architecture industrielle

état d'authenticité: **bon**

valeur patrimoniale : **forte**

critère (s) justifiant la valeur patrimoniale: **valeur d'usage**
valeur identitaire

date estimée / connue: **1943 1943**



2 chemin de Montréal Est
centrale Masson architecture industrielle

état d'authenticité: **supérieur**

valeur patrimoniale : **forte**

critère (s) justifiant la valeur patrimoniale: **valeur d'authenticité**
valeur d'usage
valeur d'âge

date estimée / connue: **1900**



8 chemin de Montréal Est architecture commerciale

état d'authenticité: **bon**

valeur patrimoniale : **forte**

critère (s) justifiant la valeur patrimoniale: **valeur d'âge**
valeur d'usage
valeur d'authenticité

date estimée / connue: **1895**



34 chemin de Montréal Est
école Saint-Jean-de-Brébeuf architecture publique

état d'authenticité: **bon**

valeur patrimoniale : **moyenne**

critère (s) justifiant la valeur patrimoniale: **valeur d'usage**
valeur d'authenticité

date estimée / connue: **1935**



1697 chemin de Montréal Ouest bâtiment secondaire

état d'authenticité: **bon**

valeur patrimoniale : **forte**

critère (s) justifiant la valeur patrimoniale: **valeur d'authenticité**

date estimée / connue: **1910**

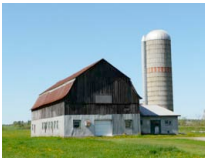

1831 chemin de Montréal Ouest édifice d'inspiration neogothique

état d'authenticité: **bon**

valeur patrimoniale : **forte**

critère (s) justifiant la valeur patrimoniale: **valeur d'authenticité**
valeur d'âge

date estimée / connue: **1890**



335 rue Notre-Dame architecture commerciale

état d'authenticité: **bon**

valeur patrimoniale : **moyenne**

critère (s) justifiant la valeur patrimoniale: **valeur d'authenticité**
valeur d'âge

date estimée / connue: **1900**



377 rue Notre-Dame architecture commerciale

état d'authenticité: **bon**

valeur patrimoniale : **faible**

critère (s) justifiant la valeur patrimoniale: **valeur d'authenticité**

date estimée / connue: **1935**



849 rue Notre-Dame
forge Paiement édifice orienté à pignon sur rue

état d'authenticité: **moyen**

valeur patrimoniale : **forte**

critère (s) justifiant la valeur patrimoniale: **valeur d'usage**
valeur d'âge

date estimée / connue: **1900 1900**



866 rue Notre-Dame édifice au toit à terrasson et à brisis

état d'authenticité: **faible**

valeur patrimoniale : **moyenne**

critère (s) justifiant la valeur patrimoniale: **valeur d'âge**

date estimée / connue: **1890**



872 rue Notre-Dame hors-type

état d'authenticité: **faible**

valeur patrimoniale : **faible**

critère (s) justifiant la valeur patrimoniale: **valeur d'âge**

date estimée / connue: **1900**



913 rue Notre-Dame édifice à toit à deux versants droits – pignons latéraux au plan en L

état d'authenticité: **bon**

valeur patrimoniale : **forte**

critère (s) justifiant la valeur patrimoniale: **valeur d'âge**

date estimée / connue: **1900**



934 rue Notre-Dame édifice à toit à deux versants droits – à pignon sur rue (maison hulloise)

état d'authenticité: **bon**

valeur patrimoniale : **moyenne**

critère (s) justifiant la valeur patrimoniale: **valeur d'âge**
valeur d'authenticité

date estimée / connue: **1900**



936 rue Notre-Dame édifice à toit à deux versants droits – pignons latéraux au plan en L

état d'authenticité: **faible**

valeur patrimoniale : **moyenne**

critère (s) justifiant la valeur patrimoniale: **valeur d'âge**

date estimée / connue: **1900**



942 rue Notre-Dame
église Templeton United architecture religieuse

état d'authenticité: **supérieur**

valeur patrimoniale : **forte**

critère (s) justifiant la valeur patrimoniale: **valeur d'usage**

date estimée / connue: **1936 1936**



945 947 rue Notre-Dame édifice à toit à deux versants droits – pignons latéraux au plan en L

état d'authenticité: **faible**

valeur patrimoniale : **moyenne**

critère (s) justifiant la valeur patrimoniale: **valeur d'âge**

date estimée / connue: **1900**



956 rue Notre-Dame édifice à toit à deux versants droits – pignons latéraux

état d'authenticité: **bon**

valeur patrimoniale : **forte**

critère (s) justifiant la valeur patrimoniale: **valeur d'authenticité**
valeur d'âge

date estimée / connue: **1900**



132 134 rue de Notre-Dame-de-l'île édifice à toit plat

état d'authenticité: **bon**

valeur patrimoniale : **forte**

critère (s) justifiant la valeur patrimoniale: **valeur d'authenticité**

date estimée / connue: **1915**



133 rue de Notre-Dame-de-l'île
maison Joseph-Pharand édifice à toit à deux versants droits – à pignon sur rue (maison hulloise)

état d'authenticité: **bon**

valeur patrimoniale : **forte**

critère (s) justifiant la valeur patrimoniale: **valeur d'authenticité**

date estimée / connue: **1910**



87 rue du Patrimoine
maison William-Bourgeau
 édifice à toit à deux versants droits – pignons latéraux au plan en L

état d'authenticité: **bon**

valeur patrimoniale: **forte**

critère (s) justifiant la valeur patrimoniale: **valeur d'âge**
valeur d'authenticité

date estimée / connue: **1886 1886**



108 rue du Patrimoine
maison Peter-Aylen-Père
 édifice vernaculaire ontarien

état d'authenticité: **moyen**

valeur patrimoniale: **forte**

critère (s) justifiant la valeur patrimoniale: **valeur d'âge**
valeur d'authenticité

date estimée / connue: **1850**



374 rue des Pins
 édifice à toit à deux versants droits – à pignon sur rue (maison hulloise)

état d'authenticité: **bon**

valeur patrimoniale: **forte**

critère (s) justifiant la valeur patrimoniale: **valeur d'âge**
valeur d'authenticité

date estimée / connue: **1900**



415 417 rue des Pins
 édifice au toit à terrasson et à brisis

état d'authenticité: **bon**

valeur patrimoniale: **forte**

critère (s) justifiant la valeur patrimoniale: **valeur d'âge**
valeur d'authenticité

date estimée / connue: **1895**



496 rue des Pins
 édifice au toit à terrasson et à brisis

état d'authenticité: **faible**

valeur patrimoniale: **moyenne**

critère (s) justifiant la valeur patrimoniale: **valeur d'âge**
valeur d'authenticité

date estimée / connue: **1890**



81 rue Poplar
 édifice à toit en pavillon

état d'authenticité: **bon**

valeur patrimoniale: **moyenne**

critère (s) justifiant la valeur patrimoniale: **valeur d'authenticité**

date estimée / connue: **1928**



85 rue Poplar
 maison de compagnie

état d'authenticité: **moyen**

valeur patrimoniale: **moyenne**

critère (s) justifiant la valeur patrimoniale:

date estimée / connue: **1928 1928**



92 rue Poplar
 maison de compagnie

état d'authenticité: **supérieur**

valeur patrimoniale: **supérieure**

critère (s) justifiant la valeur patrimoniale: **valeur d'authenticité**

date estimée / connue: **1928 1928**



93 rue Poplar
 maison de compagnie

état d'authenticité: **moyen**

valeur patrimoniale: **moyenne**

critère (s) justifiant la valeur patrimoniale:

date estimée / connue: **1928 1928**



96 rue Poplar
 maison de compagnie

état d'authenticité: **faible**

valeur patrimoniale: **moyenne**

critère (s) justifiant la valeur patrimoniale:

date estimée / connue: **1928 1928**



97 rue Poplar
 maison de compagnie

état d'authenticité: **supérieur**

valeur patrimoniale: **forte**

critère (s) justifiant la valeur patrimoniale: **valeur d'authenticité**

date estimée / connue: **1928 1928**



100 rue Poplar
 maison de compagnie

état d'authenticité: **faible**

valeur patrimoniale: **moyenne**

critère (s) justifiant la valeur patrimoniale:

date estimée / connue: **1928 1928**



101 rue Poplar
 maison de compagnie

état d'authenticité: **bon**

valeur patrimoniale: **forte**

critère (s) justifiant la valeur patrimoniale: **valeur d'authenticité**

date estimée / connue: **1928 1928**



104 rue Poplar
 maison de compagnie

état d'authenticité: **bon**

valeur patrimoniale: **supérieure**

critère (s) justifiant la valeur patrimoniale: **valeur d'authenticité**

date estimée / connue: **1928 1928**



105 rue Poplar
 maison de compagnie

état d'authenticité: **supérieur**

valeur patrimoniale: **supérieure**

critère (s) justifiant la valeur patrimoniale: **valeur d'authenticité**

date estimée / connue: **1928 1928**



108 rue Poplar
 maison de compagnie

état d'authenticité: **supérieur**

valeur patrimoniale: **supérieure**

critère (s) justifiant la valeur patrimoniale: **valeur d'authenticité**

date estimée / connue: **1928 1928**



109 rue Poplar
 maison de compagnie

état d'authenticité: **bon**

valeur patrimoniale: **forte**

critère (s) justifiant la valeur patrimoniale: **valeur d'authenticité**

date estimée / connue: **1928 1928**



112 rue Poplar
 maison de compagnie

état d'authenticité: **bon**

valeur patrimoniale: **forte**

critère (s) justifiant la valeur patrimoniale: **valeur d'authenticité**

date estimée / connue: **1928 1928**



113 rue Poplar
 maison de compagnie

état d'authenticité: **bon**

valeur patrimoniale: **forte**

critère (s) justifiant la valeur patrimoniale: **valeur d'authenticité**

date estimée / connue: **1928 1928**



116 rue Poplar
 maison de compagnie

état d'authenticité: **supérieur**

valeur patrimoniale: **supérieure**

critère (s) justifiant la valeur patrimoniale: **valeur d'authenticité**

date estimée / connue: **1928 1928**



117 rue Poplar
 maison de compagnie

état d'authenticité: **moyen**

valeur patrimoniale: **moyenne**

critère (s) justifiant la valeur patrimoniale:

date estimée / connue: **1928 1928**



10 rue Principale
maison John-McLean
 édifice vernaculaire ontarien

état d'authenticité: **bon**

valeur patrimoniale: **forte**

critère (s) justifiant la valeur patrimoniale: **valeur d'authenticité**
valeur d'âge

date estimée / connue: **1840 1840**



33 rue Principale
maison John-Beaton
 hors-type

état d'authenticité: **supérieur**

valeur patrimoniale: **supérieure**

critère (s) justifiant la valeur patrimoniale: **valeur d'authenticité**
valeur d'âge

date estimée / connue: **1898 1898**



47 rue Principale
 édifice à toit en pavillon

état d'authenticité: **bon**

valeur patrimoniale: **forte**

critère (s) justifiant la valeur patrimoniale: **valeur d'authenticité**

date estimée / connue: **1920**



12 rue Principale
maison Shuter-Klock
 édifice au toit à terrasseon et à brisis

état d'authenticité: **faible**

valeur patrimoniale: **moyenne**

critère (s) justifiant la valeur patrimoniale: **valeur d'âge**

date estimée / connue: **1850 1850**



34 rue Principale
maison William-Irish
 édifice à toit à deux versants droits – pignons latéraux avec aile en façade

état d'authenticité: **moyen**

valeur patrimoniale: **forte**

critère (s) justifiant la valeur patrimoniale: **valeur d'âge**

date estimée / connue: **1885 1885**



48 rue Principale
 hors-type

état d'authenticité: **faible**

valeur patrimoniale: **faible**

critère (s) justifiant la valeur patrimoniale:

date estimée / connue: **1910**



14 rue Principale
maison Rajotte-Klock
 édifice à toit à deux versants droits – pignons latéraux avec aile en façade

état d'authenticité: **supérieur**

valeur patrimoniale: **forte**

critère (s) justifiant la valeur patrimoniale: **valeur d'authenticité**
valeur d'âge

date estimée / connue: **1875**



35 rue Principale
maison John-Beaton
 édifice à toit plat

état d'authenticité: **bon**

valeur patrimoniale: **forte**

critère (s) justifiant la valeur patrimoniale: **valeur d'authenticité**
valeur d'usage
valeur d'âge

date estimée / connue: **1895 1895**



49 rue Principale
 édifice à toit plat

état d'authenticité: **bon**

valeur patrimoniale: **forte**

critère (s) justifiant la valeur patrimoniale: **valeur d'authenticité**

date estimée / connue: **1930**



27 rue Principale
maison Bolton-Meech
 édifice néo-classique (renouveau classique)

état d'authenticité: **bon**

valeur patrimoniale: **forte**

critère (s) justifiant la valeur patrimoniale: **valeur d'authenticité**
valeur d'âge
valeur d'usage

date estimée / connue: **1860 1860**



38 rue Principale
 édifice à toit plat

état d'authenticité: **moyen**

valeur patrimoniale: **faible**

critère (s) justifiant la valeur patrimoniale:

date estimée / connue: **1940**



53 rue Principale
maison George-McKay
 édifice néo-Queen Anne

état d'authenticité: **bon**

valeur patrimoniale: **supérieure**

critère (s) justifiant la valeur patrimoniale: **valeur d'authenticité**
valeur d'âge

date estimée / connue: **1903 1903**



29 rue Principale
maison W. R.-Kenney
 édifice à toit à deux versants droits – pignons latéraux avec aile en façade

état d'authenticité: **moyen**

valeur patrimoniale: **moyenne**

critère (s) justifiant la valeur patrimoniale: **valeur d'âge**

date estimée / connue: **1870 1870**



39 41 rue Principale
maison Ambroise-Goulet
 édifice à toit plat

état d'authenticité: **moyen**

valeur patrimoniale: **moyenne**

critère (s) justifiant la valeur patrimoniale: **valeur d'âge**

date estimée / connue: **1885 1885**



55 rue Principale
 édifice à toit en pavillon

état d'authenticité: **bon**

valeur patrimoniale: **moyenne**

critère (s) justifiant la valeur patrimoniale: **valeur d'authenticité**

date estimée / connue: **1920**



31 rue Principale
maison Thomas-Reilly
 édifice à toit à deux versants droits – à pignon sur rue (maison hulfoise)

état d'authenticité: **supérieur**

valeur patrimoniale: **forte**

critère (s) justifiant la valeur patrimoniale: **valeur d'authenticité**

date estimée / connue: **1908 1908**



43 rue Principale
maison Woods
 édifice à toit à deux versants droits – pignons latéraux avec aile en façade

état d'authenticité: **supérieur**

valeur patrimoniale: **supérieure**

critère (s) justifiant la valeur patrimoniale: **valeur d'authenticité**
valeur d'âge

date estimée / connue: **1883 1883**



56 rue Principale
 édifice à toit en pavillon

état d'authenticité: **faible**

valeur patrimoniale: **faible**

critère (s) justifiant la valeur patrimoniale:

date estimée / connue: **1930**



32 rue Principale
maison Quirk
 édifice à toit à deux versants droits – pignons latéraux

état d'authenticité: **bon**

valeur patrimoniale: **forte**

critère (s) justifiant la valeur patrimoniale: **valeur d'authenticité**
valeur d'âge

date estimée / connue: **1892 1892**



45 rue Principale
 édifice à toit à deux versants droits – pignons latéraux au plan en L

état d'authenticité: **supérieur**

valeur patrimoniale: **supérieure**

critère (s) justifiant la valeur patrimoniale: **valeur d'authenticité**

date estimée / connue: **1910**



57 rue Principale
 édifice à toit en pavillon

état d'authenticité: **bon**

valeur patrimoniale: **forte**

critère (s) justifiant la valeur patrimoniale: **valeur d'authenticité**

date estimée / connue: **1925**



149 rue Principale
Glasnevin Hall édifice à toit en pavillon

état d'authenticité: **supérieur**

valeur patrimoniale : **supérieure**

critère (s) justifiant la valeur patrimoniale: **valeur d'authenticité**

date estimée / connue: **1908 1908**



150 rue Principale
édifice orienté à pignon sur rue

état d'authenticité: **bon**

valeur patrimoniale : **moyenne**

critère (s) justifiant la valeur patrimoniale: **valeur d'authenticité**

date estimée / connue: **1940 1940**



152 rue Principale
édifice à toit à deux versants droits - à pignon sur rue (maison hulloise)

état d'authenticité: **bon**

valeur patrimoniale : **moyenne**

critère (s) justifiant la valeur patrimoniale: **valeur d'authenticité**

date estimée / connue: **1920 1920**



153 rue Principale
maison John Egan édifice néo-classique (renouveau classique)

état d'authenticité: **faible**

valeur patrimoniale : **moyenne**

critère (s) justifiant la valeur patrimoniale: **valeur d'âge**

date estimée / connue: **1840 1840**



160 rue Principale
église St. Mark the Evangelist architecture religieuse

état d'authenticité: **bon**

valeur patrimoniale : **moyenne**

critère (s) justifiant la valeur patrimoniale: **valeur d'usage** **valeur d'authenticité**

date estimée / connue: **1957 1957**



161 rue Principale
ancien monastère des Pères Rédemptoristes / maison John-Egan architecture publique

état d'authenticité: **bon**

valeur patrimoniale : **supérieure**

critère (s) justifiant la valeur patrimoniale: **valeur d'authenticité** **valeur d'usage**

date estimée / connue: **1938 1938**



164 rue Principale
ancien presbytère de l'église Unie presbytère d'Aylmer presbytère

état d'authenticité: **supérieur**

valeur patrimoniale : **supérieure**

critère (s) justifiant la valeur patrimoniale: **valeur d'authenticité** **valeur d'âge**

date estimée / connue: **1900 1900**



164 rue Principale
église Unie d'Aylmer architecture religieuse

état d'authenticité: **bon**

valeur patrimoniale : **forte**

critère (s) justifiant la valeur patrimoniale: **valeur d'authenticité** **valeur d'usage**

date estimée / connue: **1960 1960**



170 rue Principale
commission scolaire Western Québec / Académie d'Aylmer architecture publique

état d'authenticité: **bon**

valeur patrimoniale : **forte**

critère (s) justifiant la valeur patrimoniale: **valeur d'âge** **valeur d'usage**

date estimée / connue: **1861 1861**



245 rue du Progrès
ancien presbytère d'Angers, paroisse de L'Ange-Gardien presbytère

état d'authenticité: **exceptionnel**

valeur patrimoniale : **supérieure**

critère (s) justifiant la valeur patrimoniale: **valeur d'authenticité** **valeur d'âge** **valeur d'usage**

date estimée / connue: **1888 1888**



255 rue du Progrès
église L'Ange-Gardien architecture religieuse

état d'authenticité: **bon**

valeur patrimoniale : **forte**

critère (s) justifiant la valeur patrimoniale: **valeur d'âge** **valeur d'authenticité** **valeur d'usage**

date estimée / connue: **1874 1874**



380 382 rue du Progrès
édifice au toit à terrasson et à brisis

état d'authenticité: **bon**

valeur patrimoniale : **forte**

critère (s) justifiant la valeur patrimoniale: **valeur d'authenticité** **valeur d'âge**

date estimée / connue: **1890 1890**



2 rue Raoul-Roy
ancienne station de pompage d'Aylmer architecture industrielle

état d'authenticité: **bon**

valeur patrimoniale : **exceptionnelle**

critère (s) justifiant la valeur patrimoniale: **valeur d'authenticité** **valeur d'usage** **valeur d'âge**

date estimée / connue: **1895 1895**



4 rue Raoul-Roy
édifice à toit à deux versants droits - pignons latéraux

état d'authenticité: **bon**

valeur patrimoniale : **supérieure**

critère (s) justifiant la valeur patrimoniale: **valeur d'authenticité** **valeur d'âge**

date estimée / connue: **1890 1890**



400 rue Raymond
église Saint-René-Goupil architecture religieuse

état d'authenticité: **bon**

valeur patrimoniale : **moyenne**

critère (s) justifiant la valeur patrimoniale: **valeur d'usage** **valeur d'authenticité**

date estimée / connue: **1956 1956**



150 chemin Rivermead
chalet du Club-de-Golf-Rivermead hors-type

état d'authenticité: **bon**

valeur patrimoniale : **forte**

critère (s) justifiant la valeur patrimoniale: **valeur d'usage** **valeur d'authenticité**

date estimée / connue: **1914 1914**



45 boulevard du Sacré-Coeur
ancien bureau de l'Imprimerie nationale du Canada architecture publique

état d'authenticité: **supérieur**

valeur patrimoniale : **forte**

critère (s) justifiant la valeur patrimoniale: **valeur d'art** **valeur d'authenticité** **valeur d'usage**

date estimée / connue: **1954 1954**



105 boulevard du Sacré-Coeur
ancienne maison du Sacré-Coeur architecture publique

état d'authenticité: **bon**

valeur patrimoniale : **forte**

critère (s) justifiant la valeur patrimoniale: **valeur d'usage** **valeur d'authenticité**

date estimée / connue: **1924 1924**



115 boulevard du Sacré-Coeur
église Notre-Dame-de-l'Île architecture religieuse

état d'authenticité: **supérieur**

valeur patrimoniale : **forte**

critère (s) justifiant la valeur patrimoniale: **valeur d'authenticité** **valeur d'usage**

date estimée / connue: **1947 1947**



montée Saint-Amour
bâtiment secondaire

état d'authenticité: **bon**

valeur patrimoniale : **moyenne**

critère (s) justifiant la valeur patrimoniale: **valeur d'authenticité** **valeur d'usage**

date estimée / connue: **1920 1920**



38 montée Saint-Amour
bâtiment secondaire

état d'authenticité: **bon**

valeur patrimoniale : **moyenne**

critère (s) justifiant la valeur patrimoniale: **valeur d'authenticité**

date estimée / connue: **1920 1920**



244 montée Saint-Amour
maison et ferme Kerr

édifice néo-Queen Anne

état d'authenticité: **bon**

valeur patrimoniale: **forte**

critère (s) justifiant la valeur patrimoniale: **valeur d'authenticité**

date estimée / connue: **1910**



8 rue Saint-Antoine

édifice à toit à deux versants droits – pignons latéraux

état d'authenticité: **faible**

valeur patrimoniale: **faible**

critère (s) justifiant la valeur patrimoniale:

date estimée / connue: **1935**



9 rue Saint-Antoine

édifice à toit en pavillon

état d'authenticité: **faible**

valeur patrimoniale: **faible**

critère (s) justifiant la valeur patrimoniale:

date estimée / connue: **1910**



15 rue Saint-Antoine

édifice orienté à pignon sur rue

état d'authenticité: **faible**

valeur patrimoniale: **faible**

critère (s) justifiant la valeur patrimoniale: **valeur d'âge**

date estimée / connue: **1900**



62 rue Saint-Antoine

édifice au toit à terrasson et à brisis

état d'authenticité: **bon**

valeur patrimoniale: **moyenne**

critère (s) justifiant la valeur patrimoniale: **valeur d'âge** et **valeur d'authenticité**

date estimée / connue: **1890**



66 rue Saint-Antoine

édifice à toit à deux versants droits – à pignon sur rue (maison hulloise)

état d'authenticité: **faible**

valeur patrimoniale: **moyenne**

critère (s) justifiant la valeur patrimoniale: **valeur d'âge**

date estimée / connue: **1900**



80 rue Saint-Antoine

architecture commerciale

état d'authenticité: **bon**

valeur patrimoniale: **moyenne**

critère (s) justifiant la valeur patrimoniale: **valeur d'authenticité**

date estimée / connue: **1938**



81 rue Saint-Antoine

édifice orienté à pignon sur rue

état d'authenticité: **moyen**

valeur patrimoniale: **moyenne**

critère (s) justifiant la valeur patrimoniale:

date estimée / connue: **1930**



82 rue Saint-Antoine

édifice orienté à pignon sur rue

état d'authenticité: **supérieur**

valeur patrimoniale: **supérieure**

critère (s) justifiant la valeur patrimoniale: **valeur d'authenticité**

date estimée / connue: **1930**



311 chemin Saint-Columban

église St. Columban

architecture religieuse

état d'authenticité: **supérieur**

valeur patrimoniale: **supérieure**

critère (s) justifiant la valeur patrimoniale: **valeur d'âge**, **valeur d'authenticité**, et **valeur d'usage**

date estimée / connue: **1899** – **1899**



155 157 rue Saint-Étienne

édifice à toit à deux versants droits – à pignon sur rue (maison hulloise)

état d'authenticité: **bon**

valeur patrimoniale: **forte**

critère (s) justifiant la valeur patrimoniale: **valeur d'authenticité**

date estimée / connue: **1920**



159 rue Saint-Étienne

édifice à toit plat

état d'authenticité: **supérieur**

valeur patrimoniale: **forte**

critère (s) justifiant la valeur patrimoniale: **valeur d'authenticité**

date estimée / connue: **1930**



44 rue Saint-Jacques

hors-type

état d'authenticité: **bon**

valeur patrimoniale: **forte**

critère (s) justifiant la valeur patrimoniale: **valeur d'authenticité**

date estimée / connue: **1930**



47 rue Saint-Jacques

édifice à toit plat

état d'authenticité: **bon**

valeur patrimoniale: **moyenne**

critère (s) justifiant la valeur patrimoniale:

date estimée / connue: **1920**



48 rue Saint-Jacques

édifice à toit à deux versants droits – à pignon sur rue (maison hulloise)

état d'authenticité: **bon**

valeur patrimoniale: **forte**

critère (s) justifiant la valeur patrimoniale: **valeur d'authenticité**

date estimée / connue: **1915**



49 rue Saint-Jacques

édifice néo-Queen Anne

état d'authenticité: **bon**

valeur patrimoniale: **forte**

critère (s) justifiant la valeur patrimoniale: **valeur d'authenticité**

date estimée / connue: **1915**



53 rue Saint-Jacques

édifice à toit plat

état d'authenticité: **moyen**

valeur patrimoniale: **moyenne**

critère (s) justifiant la valeur patrimoniale:

date estimée / connue: **1930**



57 rue Saint-Jacques

édifice à toit plat

état d'authenticité: **faible**

valeur patrimoniale: **moyenne**

critère (s) justifiant la valeur patrimoniale:

date estimée / connue: **1930**



59 rue Saint-Jacques

édifice à toit plat

état d'authenticité: **moyen**

valeur patrimoniale: **moyenne**

critère (s) justifiant la valeur patrimoniale:

date estimée / connue: **1925**



61 63 rue Saint-Jacques

édifice à toit plat

état d'authenticité: **bon**

valeur patrimoniale: **forte**

critère (s) justifiant la valeur patrimoniale: **valeur d'authenticité**

date estimée / connue: **1915**



66 rue Saint-Jacques

édifice à toit à deux versants droits – pignons latéraux

état d'authenticité: **supérieur**

valeur patrimoniale: **forte**

critère (s) justifiant la valeur patrimoniale: **valeur d'authenticité**

date estimée / connue: **1910**



20 rue Saint-Jean-Baptiste
presbytère Notre-Dame-des-Neiges presbytère

état d'authenticité: **bon**

valeur patrimoniale: **moyenne**

critère (s) justifiant la valeur patrimoniale: **valeur d'usage**
valeur d'art

date estimée / connue: **1950**



245 boulevard Saint-Joseph
cathédrale Saint-Joseph architecture religieuse

état d'authenticité: **supérieur**

valeur patrimoniale: **supérieure**

critère (s) justifiant la valeur patrimoniale: **valeur d'authenticité**
valeur d'usage

date estimée / connue: **1951 1951**



245 boulevard Saint-Joseph
presbytère de la cathédrale Saint-Joseph presbytère

état d'authenticité: **bon**

valeur patrimoniale: **forte**

critère (s) justifiant la valeur patrimoniale: **valeur d'usage**
valeur d'authenticité

date estimée / connue: **1950**



376 boulevard Saint-Joseph
ferme Columbia édifice à toit à deux versants droits – pignons latéraux

état d'authenticité: **exceptionnel**

valeur patrimoniale: **exceptionnelle**

critère (s) justifiant la valeur patrimoniale: **valeur d'authenticité**
valeur d'âge
valeur d'usage

date estimée / connue: **1835**



2425 rue Saint-Louis
collège Saint-Alexandre architecture publique

état d'authenticité: **supérieur**

valeur patrimoniale: **exceptionnelle**

critère (s) justifiant la valeur patrimoniale: **valeur d'authenticité**
valeur de rareté
valeur d'usage

date estimée / connue: **1907**



2425 A rue Saint-Louis
maison Alonzo-Wright architecture publique

état d'authenticité: **moyen**

valeur patrimoniale: **supérieure**

critère (s) justifiant la valeur patrimoniale: **valeur d'usage**
valeur d'âge

date estimée / connue: **1870**



850 boulevard Saint-René Est
 édifice à toit à deux versants droits – à pignon sur rue (maison hulloise)

état d'authenticité: **bon**

valeur patrimoniale: **forte**

critère (s) justifiant la valeur patrimoniale: **valeur d'authenticité**

date estimée / connue: **1910**



861 boulevard Saint-René Est
église Sainte-Rose-de-Lima architecture religieuse

état d'authenticité: **supérieur**

valeur patrimoniale: **supérieure**

critère (s) justifiant la valeur patrimoniale: **valeur d'usage**
valeur d'authenticité

date estimée / connue: **1915 1915**



861 boulevard Saint-René Est
presbytère Sainte-Rose-de-Lima presbytère

état d'authenticité: **bon**

valeur patrimoniale: **moyenne**

critère (s) justifiant la valeur patrimoniale: **valeur d'authenticité**

date estimée / connue: **1940**



11 rue Sainte-Bernadette
presbytère de la mission catholique portugaise du Saint-Esprit presbytère

état d'authenticité: **supérieur**

valeur patrimoniale: **forte**

critère (s) justifiant la valeur patrimoniale: **valeur d'authenticité**
valeur d'usage

date estimée / connue: **1949 1949**



13 rue Sainte-Bernadette
mission catholique portugaise du Saint-Esprit / ancienne église Saint-Esprit architecture religieuse

état d'authenticité: **supérieur**

valeur patrimoniale: **forte**

critère (s) justifiant la valeur patrimoniale: **valeur d'authenticité**
valeur d'usage

date estimée / connue: **1938 1938**



13 rue Symmes
 édifice à toit en pavillon

état d'authenticité: **bon**

valeur patrimoniale: **moyenne**

critère (s) justifiant la valeur patrimoniale: **valeur d'authenticité**

date estimée / connue: **1930**



14 rue Symmes
 édifice au toit à terrasson et à brisis

état d'authenticité: **moyen**

valeur patrimoniale: **moyenne**

critère (s) justifiant la valeur patrimoniale: **valeur d'usage**

date estimée / connue: **1910**



25 rue Symmes
 édifice au toit à terrasson et à brisis

état d'authenticité: **bon**

valeur patrimoniale: **moyenne**

critère (s) justifiant la valeur patrimoniale: **valeur d'authenticité**

date estimée / connue: **1910**



27 rue Symmes
 édifice au toit à terrasson et à brisis

état d'authenticité: **bon**

valeur patrimoniale: **moyenne**

critère (s) justifiant la valeur patrimoniale: **valeur d'authenticité**

date estimée / connue: **1910**



29 rue Symmes
 édifice au toit à terrasson et à brisis

état d'authenticité: **supérieur**

valeur patrimoniale: **forte**

critère (s) justifiant la valeur patrimoniale: **valeur d'authenticité**

date estimée / connue: **1910**



33 rue Symmes
 édifice orienté à pignon sur rue au plan en L

état d'authenticité: **bon**

valeur patrimoniale: **forte**

critère (s) justifiant la valeur patrimoniale: **valeur d'authenticité**

date estimée / connue: **1920**



47 rue Symmes
maison Conroy-McDonald édifice néo-classique (renouveau classique)

état d'authenticité: **bon**

valeur patrimoniale: **forte**

critère (s) justifiant la valeur patrimoniale: **valeur d'âge**
valeur d'authenticité

date estimée / connue: **1855**



49 rue Symmes
maison Charles-Devlin édifice néo-classique (renouveau classique)

état d'authenticité: **bon**

valeur patrimoniale: **forte**

critère (s) justifiant la valeur patrimoniale: **valeur d'âge**
valeur d'authenticité

date estimée / connue: **1870**



71 rue Symmes
 édifice à toit plat

état d'authenticité: **bon**

valeur patrimoniale: **forte**

critère (s) justifiant la valeur patrimoniale: **valeur d'authenticité**

date estimée / connue: **1925**



81 rue Symmes
 édifice à toit en pavillon





















état d'authenticité: **supérieur**

valeur patrimoniale: **supérieure**

critère (s) justifiant la valeur patrimoniale: **valeur d'authenticité**
valeur de rareté

date estimée / connue: **1920**



<p>99 rue Thomas</p> <p>hors-type</p> <p>état d'authenticité: bon</p> <p>valeur patrimoniale: moyenne</p> <p>critère (s) justifiant la valeur patrimoniale: valeur d'authenticité</p> <p>date estimée / connue: 1930</p> 	<p>8 rue Victoria</p> <p>édifice à toit à deux versants droits – à pignon sur rue (maison hulloise)</p> <p>état d'authenticité: bon</p> <p>valeur patrimoniale: moyenne</p> <p>critère (s) justifiant la valeur patrimoniale: valeur d'authenticité</p> <p>date estimée / connue: 1915</p> 	<p>129 rue Wellington</p> <p>édifice à toit à deux versants droits – à pignon sur rue (maison hulloise)</p> <p>état d'authenticité: bon</p> <p>valeur patrimoniale: moyenne</p> <p>critère (s) justifiant la valeur patrimoniale: valeur d'authenticité</p> <p>date estimée / connue: 1915</p> 
<p>101 rue Thomas</p> <p>édifice à toit à deux versants droits – à pignon sur rue (maison hulloise)</p> <p>état d'authenticité: bon</p> <p>valeur patrimoniale: forte</p> <p>critère (s) justifiant la valeur patrimoniale: valeur d'authenticité valeur d'âge</p> <p>date estimée / connue: 1900</p> 	<p>10 12 rue Victoria</p> <p>édifice à toit à deux versants droits – à pignon sur rue (maison hulloise)</p> <p>état d'authenticité: faible</p> <p>valeur patrimoniale: moyenne</p> <p>critère (s) justifiant la valeur patrimoniale: valeur d'authenticité</p> <p>date estimée / connue: 1920</p> 	<p>131 rue Wellington</p> <p>édifice à toit à deux versants droits – à pignon sur rue (maison hulloise)</p> <p>état d'authenticité: bon</p> <p>valeur patrimoniale: moyenne</p> <p>critère (s) justifiant la valeur patrimoniale: valeur d'authenticité</p> <p>date estimée / connue: 1915</p> 
<p>103 rue Thomas</p> <p>édifice à toit à deux versants droits – à pignon sur rue (maison hulloise)</p> <p>état d'authenticité: bon</p> <p>valeur patrimoniale: forte</p> <p>critère (s) justifiant la valeur patrimoniale: valeur d'authenticité</p> <p>date estimée / connue: 1910</p> 	<p>11 15 rue Victoria</p> <p>édifice orienté à pignon sur rue au plan en L</p> <p>état d'authenticité: bon</p> <p>valeur patrimoniale: forte</p> <p>critère (s) justifiant la valeur patrimoniale: valeur d'authenticité</p> <p>date estimée / connue: 1915</p> 	<p>133 rue Wellington</p> <p>édifice à toit à deux versants droits – à pignon sur rue (maison hulloise)</p> <p>état d'authenticité: bon</p> <p>valeur patrimoniale: moyenne</p> <p>critère (s) justifiant la valeur patrimoniale: valeur d'authenticité</p> <p>date estimée / connue: 1915</p> 
<p>1210 chemin Vanier</p> <p>église Mountain View</p> <p>architecture religieuse</p> <p>état d'authenticité: bon</p> <p>valeur patrimoniale: forte</p> <p>critère (s) justifiant la valeur patrimoniale: valeur d'âge valeur d'usage</p> <p>date estimée / connue: 1898</p> 	<p>85 rue Victoria</p> <p>maison Carrière</p> <p>édifice au toit à terrasson et à brisis</p> <p>état d'authenticité: bon</p> <p>valeur patrimoniale: forte</p> <p>critère (s) justifiant la valeur patrimoniale: valeur d'authenticité valeur d'âge</p> <p>date estimée / connue: 1888 1888</p> 	<p>135 137 rue Wellington</p> <p>maison Gibson</p> <p>édifice à toit plat</p> <p>état d'authenticité: bon</p> <p>valeur patrimoniale: forte</p> <p>critère (s) justifiant la valeur patrimoniale: valeur d'authenticité</p> <p>date estimée / connue: 1915</p> 
<p>57 rue Vaudreuil</p> <p>maison Dallaire</p> <p>édifice à toit à deux versants droits – à pignon sur rue (maison hulloise)</p> <p>état d'authenticité: bon</p> <p>valeur patrimoniale: moyenne</p> <p>critère (s) justifiant la valeur patrimoniale: valeur d'usage valeur d'authenticité</p> <p>date estimée / connue: 1920</p> 	<p>2 rue Wellington</p> <p>Théâtre de l'île</p> <p>architecture industrielle</p> <p>état d'authenticité: exceptionnel</p> <p>valeur patrimoniale: exceptionnelle</p> <p>critère (s) justifiant la valeur patrimoniale: valeur d'usage valeur d'âge valeur d'authenticité</p> <p>date estimée / connue: 1886 1886</p> 	<p>147 rue Wellington</p> <p>édifice à toit plat</p> <p>état d'authenticité: bon</p> <p>valeur patrimoniale: moyenne</p> <p>critère (s) justifiant la valeur patrimoniale: valeur d'authenticité</p> <p>date estimée / connue: 1920</p> 
<p>59 rue Vaudreuil</p> <p>édifice à toit à deux versants droits – pignons latéraux</p> <p>état d'authenticité: bon</p> <p>valeur patrimoniale: moyenne</p> <p>critère (s) justifiant la valeur patrimoniale: valeur d'authenticité</p> <p>date estimée / connue: 1915</p> 	<p>125 rue Wellington</p> <p>architecture commerciale</p> <p>état d'authenticité: bon</p> <p>valeur patrimoniale: forte</p> <p>critère (s) justifiant la valeur patrimoniale: valeur d'authenticité</p> <p>date estimée / connue: 1915</p> 	<p>149 151 rue Wellington</p> <p>édifice orienté à pignon sur rue</p> <p>état d'authenticité: bon</p> <p>valeur patrimoniale: forte</p> <p>critère (s) justifiant la valeur patrimoniale: valeur d'authenticité</p> <p>date estimée / connue: 1920</p> 
<p>69 rue Vaudreuil</p> <p>maison des boulangers</p> <p>édifice à toit à deux versants droits – à pignon sur rue (maison hulloise)</p> <p>état d'authenticité: bon</p> <p>valeur patrimoniale: forte</p> <p>critère (s) justifiant la valeur patrimoniale: valeur d'authenticité</p> <p>date estimée / connue: 1910</p> 	<p>125 rue Wellington</p> <p>édifice à toit à deux versants droits – pignons latéraux au plan en L</p> <p>état d'authenticité: bon</p> <p>valeur patrimoniale: forte</p> <p>critère (s) justifiant la valeur patrimoniale: valeur d'authenticité</p> <p>date estimée / connue: 1915</p> 	<p>6 rue Wright</p> <p>édifice à toit à deux versants droits – à pignon sur rue (maison hulloise)</p> <p>état d'authenticité: supérieur</p> <p>valeur patrimoniale: supérieure</p> <p>critère (s) justifiant la valeur patrimoniale: valeur d'authenticité</p> <p>date estimée / connue: 1915</p> 

7 rue Wright

édifice à toit à deux versants droits – pignons latéraux au plan en L

état d'authenticité: **supérieur**

valeur patrimoniale : **supérieure**

critère (s) justifiant la valeur patrimoniale: **valeur d'authenticité**

date estimée / connue: **1880**



9 rue Wright

édifice à toit à deux versants droits – à pignon sur rue (maison hulloise)

état d'authenticité: **bon**

valeur patrimoniale : **forte**

critère (s) justifiant la valeur patrimoniale: **valeur d'authenticité**

date estimée / connue: **1915**



29 rue Wright

maison Pinsonneault

édifice à toit plat

état d'authenticité: **supérieur**

valeur patrimoniale : **forte**

critère (s) justifiant la valeur patrimoniale: **valeur d'âge**

date estimée / connue: **1910**



35 39 rue Wright

édifice à toit plat

état d'authenticité: **bon**

valeur patrimoniale : **forte**

critère (s) justifiant la valeur patrimoniale: **valeur d'authenticité**

date estimée / connue: **1910**



49 rue Wright

épicerie Carillon

édifice au toit à terrasson et à brisis

état d'authenticité: **bon**

valeur patrimoniale : **supérieure**

critère (s) justifiant la valeur patrimoniale: **valeur d'authenticité**

date estimée / connue: **1910**



106 rue Wright

édifice néo-Queen Anne

état d'authenticité: **bon**

valeur patrimoniale : **forte**

critère (s) justifiant la valeur patrimoniale: **valeur d'authenticité**

date estimée / connue: **1915**



109 rue Wright

édifice Jules-Desbiens

architecture publique

état d'authenticité: **bon**

valeur patrimoniale : **supérieure**

critère (s) justifiant la valeur patrimoniale: **valeur d'usage**

date estimée / connue: **1927**



115 117 rue Wright

édifice à toit plat

état d'authenticité: **bon**

valeur patrimoniale : **forte**

critère (s) justifiant la valeur patrimoniale: **valeur d'authenticité**

date estimée / connue: **1910**



119 rue Wright

édifice à toit plat

état d'authenticité: **bon**

valeur patrimoniale : **moyenne**

critère (s) justifiant la valeur patrimoniale: **valeur d'authenticité**

date estimée / connue: **1915**



121 rue Wright

édifice à toit à deux versants droits – à pignon sur rue (maison hulloise)

état d'authenticité: **faible**

valeur patrimoniale : **moyenne**

critère (s) justifiant la valeur patrimoniale: **valeur d'authenticité**

date estimée / connue: **1915**



123 125 rue Wright

édifice à toit plat

état d'authenticité: **bon**

valeur patrimoniale : **moyenne**

critère (s) justifiant la valeur patrimoniale: **valeur d'authenticité**

date estimée / connue: **1915**



124 rue Wright

édifice à toit plat

état d'authenticité: **moyen**

valeur patrimoniale : **moyenne**

critère (s) justifiant la valeur patrimoniale: **valeur d'authenticité**

date estimée / connue: **1930**



128 rue Wright

édifice à toit plat

état d'authenticité: **moyen**

valeur patrimoniale : **moyenne**

critère (s) justifiant la valeur patrimoniale: **valeur d'authenticité**

date estimée / connue: **1915**



129 rue Wright

maison Lafleur

édifice à toit plat

état d'authenticité: **bon**

valeur patrimoniale : **forte**

critère (s) justifiant la valeur patrimoniale: **valeur d'authenticité**

date estimée / connue: **1901**



131 rue Wright

édifice à toit plat

état d'authenticité: **bon**

valeur patrimoniale : **forte**

critère (s) justifiant la valeur patrimoniale: **valeur d'authenticité**

date estimée / connue: **1915**



132 134 rue Wright

édifice à toit plat

état d'authenticité: **bon**

valeur patrimoniale : **moyenne**

critère (s) justifiant la valeur patrimoniale: **valeur d'authenticité**

date estimée / connue: **1928**



133 rue Wright

édifice à toit à deux versants droits – à pignon sur rue (maison hulloise)

état d'authenticité: **bon**

valeur patrimoniale : **moyenne**

critère (s) justifiant la valeur patrimoniale: **valeur d'authenticité**

date estimée / connue: **1915**



137 rue Wright

édifice à toit à deux versants droits – à pignon sur rue (maison hulloise)

état d'authenticité: **supérieur**

valeur patrimoniale : **forte**

critère (s) justifiant la valeur patrimoniale: **valeur d'authenticité**

date estimée / connue: **1915**



139 rue Wright

édifice à toit plat

état d'authenticité: **bon**

valeur patrimoniale : **moyenne**

critère (s) justifiant la valeur patrimoniale: **valeur d'authenticité**

date estimée / connue: **1915**



140 rue Wright

édifice à toit plat

état d'authenticité: **bon**

valeur patrimoniale : **moyenne**

critère (s) justifiant la valeur patrimoniale: **valeur d'authenticité**

date estimée / connue: **1930**



141 rue Wright

édifice à toit plat

état d'authenticité: **bon**

valeur patrimoniale : **moyenne**

critère (s) justifiant la valeur patrimoniale: **valeur d'authenticité**

date estimée / connue: **1930**



144 rue Wright

édifice à toit plat

état
d'authenticité: **faible**

valeur
patrimoniale: **faible**

critère (s)
justifiant la
valeur
patrimoniale:

date estimée / **1930**
connue:



Annexe 5. Liste des édifices et des sites inventoriés au printemps 2008, classés par valeur patrimoniale

exceptionnelle	307	route	2695	2745
exceptionnelle	Alexandre-Taché	boulevard	28	
exceptionnelle	Alexandre-Taché	boulevard	188	
exceptionnelle	Alexandre-Taché	boulevard	430	
exceptionnelle	Alexandre-Taché	boulevard	670	
exceptionnelle	Aylmer	chemin d'	416	
exceptionnelle	Aylmer	chemin d'	495	
exceptionnelle	Buckingham	avenue de	585	
exceptionnelle	Eddy	boulevard	3	
exceptionnelle	Eddy	boulevard	3	
exceptionnelle	Eddy	boulevard	3	
exceptionnelle	Eddy	boulevard	3	
exceptionnelle	Front	rue	1	
exceptionnelle	Gamelin	rue	100	
exceptionnelle	Gare	rue de la	10	
exceptionnelle	Jacques-Cartier	rue	799	
exceptionnelle	Laurier	rue	164	
exceptionnelle	Montcalm	rue	170	
exceptionnelle	Principale	rue	120	
exceptionnelle	Raoul-Roy	rue	2	
exceptionnelle	Saint-Joseph	boulevard	376	
exceptionnelle	Saint-Louis	rue	2425	
exceptionnelle	Symmes	rue	101	
exceptionnelle	Wellington	rue	2	
faible	Aylmer	chemin d'	567	
faible	Baie	rue de la	7	
faible	Baie	rue de la	27	
faible	Baie	rue de la	44	
faible	Buckingham	avenue de	322	
faible	Buckingham	avenue de	589	591
faible	Buckingham	avenue de	649	
faible	Champlain	rue	156	
faible	Hanson	rue	26	
faible	Hanson	rue	32	
faible	Hôtel-de-ville	rue de l'	64	
faible	Jean-René-Monette	rue	141	
faible	Jean-René-Monette	rue	144	
faible	Laurier	rue	159	
faible	Laval	rue	28	
faible	Laval	rue	31	33
faible	Lorrain	boulevard	84	
faible	Lorrain	boulevard	132	
faible	Maclaren Est	rue	143	145
faible	Main	rue	86 A	
faible	Notre-Dame	rue	377	
faible	Notre-Dame	rue	872	

faible	Notre-Dame-de-l'île	rue de	138	
faible	Notre-Dame-de-l'île	rue de	139	
faible	Notre-Dame-de-l'île	rue de	144	146
faible	Principale	rue	38	
faible	Principale	rue	48	
faible	Principale	rue	56	
faible	Principale	rue	146	
faible	Principale	rue	148	
faible	Saint-Antoine	rue	8	
faible	Saint-Antoine	rue	9	
faible	Saint-Antoine	rue	15	
faible	Taylor	rue	6	
faible	Taylor	rue	8	
faible	Taylor	rue	30	
faible	Wright	rue	144	
forte	Albert	rue	154	
forte	Albert	rue	165	
forte	Aubry	rue	3	5
forte	Aubry	rue	7	9
forte	Aylmer	chemin d'	370	
forte	Aylmer	chemin d'	579	
forte	Aylmer	chemin d'	651	
forte	Aylmer	chemin d'	774	
forte	Aylmer	chemin d'	825	
forte	Aylmer	chemin d'	829	
forte	Aylmer	chemin d'	1404 A	
forte	Baie	rue de la	4	
forte	Baie	rue de la	8	
forte	Baie	rue de la	12	
forte	Bancroft	rue	63	
forte	Bancroft	rue	64	
forte	Bancroft	rue	66	
forte	Bélanger	rue	232	
forte	Bélanger	rue	334	
forte	Bélanger	rue	526	
forte	Bélanger	rue	548	
forte	Booth	rue	20	
forte	Buckingham	avenue de	296	
forte	Buckingham	avenue de	321	
forte	Buckingham	avenue de	379	
forte	Buckingham	avenue de	394	
forte	Buckingham	avenue de	442	
forte	Buckingham	avenue de	470	476
forte	Buckingham	avenue de	480	482
forte	Buckingham	avenue de	488	498
forte	Buckingham	avenue de	534	

forte	Buckingham	avenue	de	565	
forte	Buckingham	avenue	de	574	
forte	Buckingham	avenue	de	580	582
forte	Buckingham	avenue	de	601	
forte	Buckingham	avenue	de	611	
forte	Buckingham	avenue	de	629	
forte	Buckingham	avenue	de	630	
forte	Buckingham	avenue	de	639	
forte	Buckingham	avenue	de	666	
forte	Canipco	rue	de la	167	
forte	Carillon	rue		10	
forte	Champlain	rue		111	
forte	Champlain	rue		133	
forte	Champlain	rue		135	137
forte	Champlain	rue		139	
forte	Champlain	rue		145	
forte	Champlain	rue		151	153
forte	Champlain	rue		154	
forte	Champlain	rue		158	
forte	Champlain	rue		163	
forte	Champlain	rue		164	166
forte	Champlain	rue		168	
forte	Champlain	rue		170	
forte	Champlain	rue		171	173
forte	Champlain	rue		175	
forte	Champlain	rue		251	
forte	Charles	rue		345	
forte	Charles	rue		490	
forte	Charles	rue		501	
forte	Church	rue		115	
forte	Church	rue		139	
forte	Cité-des-Jeunes	boulevard	de la	581	
forte	Court	rue		93	
forte	Couvent	rue	du	11	
forte	Couvent	rue	du	19	
forte	Couvent	rue	du	22	
forte	David	rue		553	
forte	David	rue		556	
forte	David	rue		573	
forte	David	rue		579	
forte	Denise-Friend	rue		47	
forte	Denise-Friend	rue		67	
forte	Donaldson	chemin		12	
forte	Donaldson	chemin		25	
forte	Donat-Saint-Amour	rue		1	
forte	Eardley	chemin		124	

forte	Eardley	chemin		136	
forte	Eardley	rue		179	
forte	Eddy	rue		62	
forte	Eddy	rue		71	81
forte	Eddy	rue		91	97
forte	Eddy	rue		104	
forte	Eddy	rue		164	
forte	Eddy	rue		167	
forte	Freeman	chemin		240	
forte	Gamelin	rue		100	
forte	Garneau	rue		115	
forte	Georges	rue		530	
forte	Grimes	chemin		10	
forte	Hanson	rue		20	
forte	Hanson	rue		22	
forte	Hanson	rue		23	
forte	Hanson	rue		24	
forte	Hanson	rue		25	
forte	Hanson	rue		27	
forte	Hanson	rue		28	
forte	Hôtel-de-ville	rue	de l'	62	
forte	Hôtel-de-ville	rue	de l'	76	
forte	Jacques-Cartier	rue		639	
forte	Jacques-Cartier	rue		839	
forte	Jacques-Cartier	rue		847	
forte	Jacques-Cartier	rue		855	
forte	Jacques-Cartier	rue		1035	
forte	James-Murray	rue		174	
forte	James-Murray	rue		175	
forte	James-Murray	rue		180	
forte	James-Murray	rue		183	
forte	James-Murray	rue		191	
forte	James-Murray	rue		196	
forte	James-Murray	rue		199	
forte	Jean-René-Monette	rue		105	
forte	Joseph	rue		117	
forte	Kenny	rue		569	
forte	Klock	chemin		199	
forte	Laurier	rue		35	
forte	Laurier	rue		69	
forte	Laurier	rue		97	99
forte	Laurier	rue		103	
forte	Laurier	rue		153	
forte	Laurier	rue		157	
forte	Laurier	rue		227	
forte	Laurier	rue		231	233

Valeur patrimoniale

forte	Laval	rue	35	37
forte	Laval	rue	39	
forte	Laval	rue	42	
forte	Laval	rue	53	55
forte	Lorrain	boulevard	156	
forte	Maclaren Est	rue	115	
forte	Maclaren Est	rue	121	
forte	Maclaren Est	rue	140	
forte	Maclaren Est	rue	146	
forte	Maclaren Ouest	rue	117	
forte	Maclaren Ouest	rue	121	
forte	Maclaren Ouest	rue	133	
forte	Maclaren Ouest	rue	146	
forte	Maclaren Ouest	rue	154	
forte	Maloney Ouest	boulevard	185	
forte	Mont-Bleu	boulevard du	162	
forte	Montagne	chemin de la	1021	
forte	Montcalm	rue	62	66
forte	Montcalm	rue	205	
forte	Montcalm	rue	211	
forte	Montréal Est	chemin de	2	
forte	Montréal Est	chemin de	8	
forte	Montréal Ouest	chemin de	1697	
forte	Montréal Ouest	chemin de	1831	
forte	Notre-Dame	rue	849	
forte	Notre-Dame	rue	913	
forte	Notre-Dame	rue	942	
forte	Notre-Dame	rue	956	
forte	Notre-Dame-de-l'île	rue de	132	134
forte	Notre-Dame-de-l'île	rue de	133	
forte	Notre-Dame-de-l'île	rue de	141	145
forte	Notre-Dame-de-l'île	rue de	148	150
forte	Notre-Dame-de-l'île	rue de	149	
forte	Notre-Dame-de-l'île	rue de	152	
forte	Notre-Dame-de-l'île	rue de	167	169
forte	Notre-Dame-de-l'île	rue de	172	174
forte	Notre-Dame-de-l'île	rue de	187	
forte	Patrimoine	rue du	87	
forte	Patrimoine	rue du	108	
forte	Pins	rue des	374	
forte	Pins	rue des	415	417
forte	Poplar	rue	97	
forte	Poplar	rue	101	
forte	Poplar	rue	109	
forte	Poplar	rue	112	
forte	Poplar	rue	113	

forte	Poplar	rue	120	
forte	Poplar	rue	121	
forte	Portage	promenade du	40	
forte	Portage	promenade du	70	
forte	Portage	promenade du	75	
forte	Portage	promenade du	85	
forte	Portage	promenade du	86	92
forte	Portage	promenade du	163	167
forte	Portage	promenade du	169	173
forte	Principale	rue	10	
forte	Principale	rue	14	
forte	Principale	rue	27	
forte	Principale	rue	31	
forte	Principale	rue	32	
forte	Principale	rue	34	
forte	Principale	rue	35	
forte	Principale	rue	47	
forte	Principale	rue	49	
forte	Principale	rue	57	
forte	Principale	rue	61	
forte	Principale	rue	66	
forte	Principale	rue	87	
forte	Principale	rue	104	
forte	Principale	rue	108	
forte	Principale	rue	145	
forte	Principale	rue	164	
forte	Principale	rue	170	
forte	Progrès	rue du	255	
forte	Progrès	rue du	380	382
forte	Rivermead	chemin	150	
forte	Sacré-Coeur	boulevard du	45	
forte	Sacré-Coeur	boulevard du	105	
forte	Sacré-Coeur	boulevard du	115	
forte	Saint-Amour	montée	244	
forte	Saint-Étienne	rue	155	157
forte	Saint-Étienne	rue	159	
forte	Saint-Jacques	rue	44	
forte	Saint-Jacques	rue	48	
forte	Saint-Jacques	rue	49	
forte	Saint-Jacques	rue	61	63
forte	Saint-Jacques	rue	66	
forte	Saint-Joseph	boulevard	245	
forte	Saint-René Est	boulevard	850	
forte	Sainte-Bernadette	rue	11	
forte	Sainte-Bernadette	rue	13	
forte	Symmes	rue	29	

Valeur patrimoniale

forte	Symmes	rue	33	
forte	Symmes	rue	47	
forte	Symmes	rue	49	
forte	Symmes	rue	71	
forte	Taylor	rue	2	
forte	Taylor	rue	16	
forte	Taylor	rue	20	22
forte	Terres	chemin des	1083	
forte	Thérien	rue	60	
forte	Thomas	rue	19	
forte	Thomas	rue	87	
forte	Thomas	rue	91	
forte	Thomas	rue	93	
forte	Thomas	rue	94	
forte	Thomas	rue	101	
forte	Thomas	rue	103	
forte	Vanier	chemin	1210	
forte	Vaudreuil	rue	69	
forte	Victoria	rue	11	15
forte	Victoria	rue	85	
forte	Wellington	rue	125	
forte	Wellington	rue	125	
forte	Wellington	rue	135	137
forte	Wellington	rue	149	151
forte	Wright	rue	9	
forte	Wright	rue	29	
forte	Wright	rue	35	39
forte	Wright	rue	106	
forte	Wright	rue	115	117
forte	Wright	rue	129	
forte	Wright	rue	131	
forte	Wright	rue	137	
moyenne	Aubry	rue	2	
moyenne	Aylmer	chemin d'	995	
moyenne	Aylmer	chemin d'	1210	
moyenne	Baie	rue de la	11	
moyenne	Baie	rue de la	16	18
moyenne	Baie	rue de la	50	
moyenne	Baie	rue de la	61	
moyenne	Baie	rue de la	62	
moyenne	Bélangier	rue	299	
moyenne	Buckingham	avenue de	308	
moyenne	Buckingham	avenue de	408	
moyenne	Buckingham	avenue de	428	
moyenne	Buckingham	avenue de	471	
moyenne	Buckingham	avenue de	507	

moyenne	Buckingham	avenue de	533	
moyenne	Buckingham	avenue de	547	551
moyenne	Buckingham	avenue de	568	
moyenne	Buckingham	avenue de	645	
moyenne	Cathcart	rue	3	
moyenne	Champlain	rue	141	
moyenne	Champlain	rue	144	152
moyenne	Champlain	rue	159	
moyenne	Champlain	rue	160	162
moyenne	Champlain	rue	165	
moyenne	Champlain	rue	169	
moyenne	Champlain	rue	199	
moyenne	Charles	rue	335	
moyenne	Charles	rue	490	
moyenne	Church	rue	118	
moyenne	Couvent	rue du	29	
moyenne	Dalton	montée	718	
moyenne	Donaldson	chemin	45	
moyenne	Eardley	chemin	1	
moyenne	Eddy	rue	28	
moyenne	Eddy	rue	56	
moyenne	Eddy	rue	58	
moyenne	Eddy	rue	59	61
moyenne	Eddy	rue	89	
moyenne	Erco	impasse	470	
moyenne	Front	rue	21	
moyenne	Front	rue	79	
moyenne	Georges	rue	606	
moyenne	Gréber	boulevard	15	
moyenne	Gréber	boulevard	17	
moyenne	Guadeloupe	rue de la	14	
moyenne	Hanson	rue	13	
moyenne	Hanson	rue	17	
moyenne	Hanson	rue	18	
moyenne	Hanson	rue	30	
moyenne	Hôtel-de-ville	rue de l'	58	
moyenne	Hôtel-de-ville	rue de l'	60	
moyenne	Jacques-Cartier	rue	635	
moyenne	Jacques-Cartier	rue	735	
moyenne	Jacques-Cartier	rue	815	
moyenne	Jacques-Cartier	rue	883	
moyenne	Jacques-Cartier	rue	975	
moyenne	Jacques-Cartier	rue	1023	
moyenne	Jacques-Cartier	rue	1279	
moyenne	James-Murray	rue	167	
moyenne	James-Murray	rue	188	

moyenne	James-Murray	rue	208	
moyenne	James-Murray	rue	209	
moyenne	Jean-René-Monette	rue	89	
moyenne	Jean-René-Monette	rue	97	
moyenne	Jean-René-Monette	rue	101	
moyenne	Jean-René-Monette	rue	109	
moyenne	Jean-René-Monette	rue	113	
moyenne	Jean-René-Monette	rue	117	
moyenne	Jean-René-Monette	rue	121	
moyenne	Jean-René-Monette	rue	125	
moyenne	Jean-René-Monette	rue	175	
moyenne	Jean-XXIII	rue	147	
moyenne	Joseph	rue	187	
moyenne	Lattion	chemin	35	
moyenne	Laurier	rue	73	
moyenne	Laurier	rue	77	
moyenne	Laurier	rue	135	137
moyenne	Laurier	rue	141	143
moyenne	Laval	rue	36	
moyenne	Laval	rue	48	
moyenne	Laval	rue	59	
moyenne	Laval	rue	90	
moyenne	Lièvre	rue de la	521	
moyenne	Lorrain	boulevard	39	
moyenne	Lorrain	boulevard	43	
moyenne	Lorrain	boulevard	130	
moyenne	Maclaren Est	rue	106	
moyenne	Maclaren Est	rue	110	112
moyenne	Maclaren Est	rue	123	
moyenne	Maclaren Est	rue	132	
moyenne	Maclaren Est	rue	150	
moyenne	Maclaren Ouest	rue	111	113
moyenne	Maclaren Ouest	rue	150	
moyenne	Main	rue	79	
moyenne	Maloney Est	boulevard	200	
moyenne	Montréal Est	chemin de	34	
moyenne	Notre-Dame	rue	335	
moyenne	Notre-Dame	rue	866	
moyenne	Notre-Dame	rue	934	
moyenne	Notre-Dame	rue	936	
moyenne	Notre-Dame	rue	945	947
moyenne	Notre-Dame-de-l'île	rue de	136	
moyenne	Notre-Dame-de-l'île	rue de	140	142
moyenne	Notre-Dame-de-l'île	rue de	156	
moyenne	Notre-Dame-de-l'île	rue de	160	
moyenne	Notre-Dame-de-l'île	rue de	161	

moyenne	Notre-Dame-de-l'île	rue de	171	173
moyenne	Notre-Dame-de-l'île	rue de	175	177
moyenne	Notre-Dame-de-l'île	rue de	215	
moyenne	Pins	rue des	496	
moyenne	Poplar	rue	81	
moyenne	Poplar	rue	85	
moyenne	Poplar	rue	93	
moyenne	Poplar	rue	96	
moyenne	Poplar	rue	100	
moyenne	Poplar	rue	117	
moyenne	Portage	promenade du	77	
moyenne	Portage	promenade du	107	
moyenne	Portage	promenade du	115	117
moyenne	Portage	promenade du	125	
moyenne	Portage	promenade du	127	131
moyenne	Portage	promenade du	153	159
moyenne	Portage	promenade du	175	
moyenne	Principale	rue	12	
moyenne	Principale	rue	29	
moyenne	Principale	rue	39	41
moyenne	Principale	rue	55	
moyenne	Principale	rue	58	
moyenne	Principale	rue	62	64
moyenne	Principale	rue	86	
moyenne	Principale	rue	88	
moyenne	Principale	rue	97	105
moyenne	Principale	rue	100	
moyenne	Principale	rue	129	
moyenne	Principale	rue	135	
moyenne	Principale	rue	137	
moyenne	Principale	rue	139	
moyenne	Principale	rue	150	
moyenne	Principale	rue	152	
moyenne	Principale	rue	153	
moyenne	Principale	rue	160	
moyenne	Raymond	rue	400	
moyenne	Saint-Amour	montée		
moyenne	Saint-Amour	montée	38	
moyenne	Saint-Antoine	rue	62	
moyenne	Saint-Antoine	rue	66	
moyenne	Saint-Antoine	rue	80	
moyenne	Saint-Antoine	rue	81	
moyenne	Saint-Jacques	rue	47	
moyenne	Saint-Jacques	rue	53	
moyenne	Saint-Jacques	rue	57	
moyenne	Saint-Jacques	rue	59	

moyenne	Saint-Jean-Baptiste	rue	20	
moyenne	Saint-René Est	boulevard	861	
moyenne	Symmes	rue	13	
moyenne	Symmes	rue	14	
moyenne	Symmes	rue	25	
moyenne	Symmes	rue	27	
moyenne	Symmes	rue	99	
moyenne	Symmes	rue	101	
moyenne	Taylor	rue	32	
moyenne	Thomas	rue	85	
moyenne	Thomas	rue	97	
moyenne	Thomas	rue	99	
moyenne	Vaudreuil	rue	57	
moyenne	Vaudreuil	rue	59	
moyenne	Victoria	rue	8	
moyenne	Victoria	rue	10	12
moyenne	Wellington	rue	129	
moyenne	Wellington	rue	131	
moyenne	Wellington	rue	133	
moyenne	Wellington	rue	147	
moyenne	Wright	rue	119	
moyenne	Wright	rue	121	
moyenne	Wright	rue	123	125
moyenne	Wright	rue	124	
moyenne	Wright	rue	128	
moyenne	Wright	rue	132	134
moyenne	Wright	rue	133	
moyenne	Wright	rue	139	
moyenne	Wright	rue	140	
moyenne	Wright	rue	141	
supérieure	Aylmer	chemin d'	890	
supérieure	Aylmer	chemin d'	893	
supérieure	Aylmer	chemin d'	1055	
supérieure	Boisvert	rue	580	
supérieure	Bridge	rue	113	
supérieure	Bruchési	rue	160	
supérieure	Buckingham	avenue de	329	
supérieure	Buckingham	avenue de	505	
supérieure	Buckingham	avenue de	570	
supérieure	Buckingham	avenue de	612	
supérieure	Buckingham	avenue de	633	
supérieure	Champlain	rue	115	
supérieure	Champlain	rue	172	174
supérieure	Champlain	rue	239	
supérieure	Château	rue du	100	
supérieure	Court	rue	36	

supérieure	Couvent	rue du	21	
supérieure	Couvent	rue du	23	
supérieure	Couvent	rue du	53	57
supérieure	Couvent	rue du	61	
supérieure	Couvent	rue du	61	
supérieure	Donaldson	chemin	9	
supérieure	Eardley	chemin	100	
supérieure	Eddy	rue	14	
supérieure	Fall	rue	50	
supérieure	Fournier	boulevard	75	
supérieure	Front	rue	7	
supérieure	Garneau	rue	1	
supérieure	Georges	rue	570	
supérieure	Georges	rue	595	
supérieure	Granite	rue du	5	
supérieure	Hanson	rue	15	
supérieure	Hanson	rue	19	
supérieure	Hanson	rue	21	
supérieure	Hanson	rue	78	82
supérieure	Jacques-Cartier	rue	799	
supérieure	Joseph	rue	160	
supérieure	Laurier	rue	161	163
supérieure	Laurier	rue	210	
supérieure	Lièvre	rue de la	515	
supérieure	Maclaren Est	rue	150	
supérieure	Maclaren Ouest	rue	149	
supérieure	Notre-Dame-de-l'île	rue de	137	
supérieure	Notre-Dame-de-l'île	rue de	163	
supérieure	Notre-Dame-de-l'île	rue de	207	
supérieure	Poplar	rue	92	
supérieure	Poplar	rue	104	
supérieure	Poplar	rue	105	
supérieure	Poplar	rue	108	
supérieure	Poplar	rue	116	
supérieure	Poplar	rue	124	
supérieure	Portage	promenade du	60	
supérieure	Portage	promenade du	116	
supérieure	Portage	promenade du	177	
supérieure	Portage	promenade du	179	
supérieure	Principale	rue	33	
supérieure	Principale	rue	43	
supérieure	Principale	rue	45	
supérieure	Principale	rue	53	
supérieure	Principale	rue	71	
supérieure	Principale	rue	72	
supérieure	Principale	rue	149	

Valeur patrimoniale

supérieure	Principale	rue	161	
supérieure	Principale	rue	164	
supérieure	Progrès	rue du	245	
supérieure	Raoul-Roy	rue	4	
supérieure	Saint-Antoine	rue	82	
supérieure	Saint-Columban	chemin	311	
supérieure	Saint-Joseph	boulevard	245	
supérieure	Saint-Louis	rue	2425 A	
supérieure	Saint-René Est	boulevard	861	
supérieure	Symmes	rue	81	
supérieure	Symmes	rue	87	
supérieure	Taylor	rue	18	
supérieure	Wright	rue	6	
supérieure	Wright	rue	7	
supérieure	Wright	rue	49	
supérieure	Wright	rue	109	

Annexe 6. Liste complète des édifices d'intérêt patrimonial potentiellement présents à Gatineau

				Gatineau	résidence du lac Mousseau, parc de la Gatineau	
307	route	2695	2745	Gatineau	centrale des Rapides-Farmer	Fiche faite en 2008 1
Abbé-Murray	rue de l'	300		Gatineau	église Saint Aloysius Gonzaga	
Açores	rue des	10		Hull		
Açores	rue des	13		Hull		
Açores	rue des	14		Hull		
Açores	rue des	18		Hull		
Açores	rue des	23		Hull		
Adélarde-Beauchamp	rue	20		Hull		
Albert	rue	145	147	Buckingham		
Albert	rue	154		Buckingham		Fiche faite en 2008 2
Albert	rue	158		Buckingham		
Albert	rue	160		Buckingham		
Albert	rue	161		Buckingham		
Albert	rue	165		Buckingham		Fiche faite en 2008 3
Albert	rue	166		Buckingham		
Albert	rue	170		Buckingham		
Albert	rue	171		Buckingham		
Albert	rue	173		Buckingham		
Albert	rue	176		Buckingham		
Albert	rue	179		Buckingham		
Albert	rue	180		Buckingham		
Albert	rue	184		Buckingham		
Albert	rue	193		Buckingham		
Albert	rue	199		Buckingham		
Albert	rue	205		Buckingham		
Albert	rue	563	565	Buckingham		
Alexandre-Taché	boulevard	0		Hull	centrale Hull 1	
Alexandre-Taché	boulevard	28		Hull	maison Wright-Scott	Fiche faite en 2008 8
Alexandre-Taché	boulevard	33		Hull		
Alexandre-Taché	boulevard	35		Hull		
Alexandre-Taché	boulevard	77		Hull	maison Hamilton	
Alexandre-Taché	boulevard	188		Hull	manège militaire de Salaberry	Fiche faite en 2008 9
Alexandre-Taché	boulevard	417		Hull		
Alexandre-Taché	boulevard	430		Hull	maison Riverview (Ville-Joie-Sainte-Thérèse)	Fiche faite en 2008 10
Alexandre-Taché	boulevard	670		Hull	Ferme Virginia-Moore: écurie et grange	Fiche faite en 2008 11
Arthur	rue	5		Gatineau		
Arthur	rue	5		Gatineau	église Notre-Dame-du-Très-Saint-Rosaire	
Arthur-Guertin	rue	12		Hull		
Arthur-Guertin	rue	13		Hull		

		secteur			numéro de fiche		
Arthur-Guertin	rue	14		Hull			
Arthur-Guertin	rue	15		Hull			
Arthur-Guertin	rue	16		Hull			
Arthur-Guertin	rue	17		Hull			
Arthur-Guertin	rue	19		Hull			
Arthur-Guertin	rue	20		Hull			
Arthur-Guertin	rue	21		Hull			
Arthur-Guertin	rue	24		Hull			
Arthur-Guertin	rue	26		Hull			
Arthur-Guertin	rue	27		Hull			
Arthur-Guertin	rue	33		Hull			
Arthur-Guertin	rue	35		Hull			
Arthur-Guertin	rue	37		Hull			
Arthur-Guertin	rue	38		Hull			
Arthur-Guertin	rue	39		Hull			
Arthur-Guertin	rue	41		Hull			
Arthur-Guertin	rue	44		Hull			
Arthur-Guertin	rue	46	48	Hull			
Aubry	rue	2		Hull	Fiche faite en 2008	12	
Aubry	rue	3	5	Hull	Fiche faite en 2008	13	
Aubry	rue	7	9	Hull	Fiche faite en 2008	14	
Aylmer	chemin d'			Aylmer	maison John Graham		
Aylmer	chemin d'	370		Aylmer	maison Joseph-Lebel	Fiche faite en 2008	15
Aylmer	chemin d'	416		Aylmer	maison Joseph-McGoey	Fiche faite en 2008	16
Aylmer	chemin d'	485		Aylmer			
Aylmer	chemin d'	495		Aylmer	ancienne chapelle méthodiste du canton de Hull	Fiche faite en 2008	17
Aylmer	chemin d'	501	503	Aylmer			
Aylmer	chemin d'	566		Aylmer			
Aylmer	chemin d'	567		Aylmer	maison James-McConnell	Fiche faite en 2008	18
Aylmer	chemin d'	579		Aylmer	maison Richard-McConnell	Fiche faite en 2008	19
Aylmer	chemin d'	651		Aylmer	maison Charles-Hurdman	Fiche faite en 2008	20
Aylmer	chemin d'	774		Aylmer	maison Samuel-Stewart	Fiche faite en 2008	21
Aylmer	chemin d'	825		Aylmer	maison Henry-Marshall-Fullford	Fiche faite en 2008	22
Aylmer	chemin d'	829		Aylmer	maison John-Foran	Fiche faite en 2008	23
Aylmer	chemin d'	890		Aylmer	maison John-Snow (maison Rivermead)	Fiche faite en 2008	24
Aylmer	chemin d'	893		Aylmer	maison Armstrong	Fiche faite en 2008	25
Aylmer	chemin d'	950		Aylmer	maison T. Graham Mayburry		
Aylmer	chemin d'	961		Aylmer	maison Robert Stewart fils		
Aylmer	chemin d'	995		Aylmer	maison Atholl Doune	Fiche faite en 2008	26
Aylmer	chemin d'	1055		Aylmer	maison de la ferme McConnell	Fiche faite en 2008	27

					secteur			numéro de fiche
Aylmer	chemin	d'	1210		Aylmer	maison Mackay-Wright		Fiche faite en 2008 28
Aylmer	chemin	d'	1356		Aylmer	maison du Dr Franklin Kidd		
Aylmer	chemin	d'	1366		Aylmer	maison du Dr James Scott McKay		
Aylmer	chemin	d'	1376		Aylmer	maison C.K. Graham		
Aylmer	chemin	d'	1404 B		Aylmer	maison Thomas-MacKerall ou maison Brown		
Aylmer	chemin	d'	1404 A		Aylmer	Stymie Cottage		Fiche faite en 2008 29
Aylmer	chemin	d'	1405		Aylmer	club de golf Royal d'Ottawa		
Aylmer	chemin	d'	1475		Aylmer	maison R.L. Blackburn		
Baie	rue	de la	1		Gatineau			
Baie	rue	de la	4		Gatineau			Fiche faite en 2008 30
Baie	rue	de la	7		Gatineau			Fiche faite en 2008 31
Baie	rue	de la	8		Gatineau			Fiche faite en 2008 32
Baie	rue	de la	11		Gatineau			Fiche faite en 2008 33
Baie	rue	de la	12		Gatineau			Fiche faite en 2008 34
Baie	rue	de la	16	18	Gatineau			Fiche faite en 2008 35
Baie	rue	de la	27		Gatineau			Fiche faite en 2008 36
Baie	rue	de la	31		Gatineau			
Baie	rue	de la	32		Gatineau			
Baie	rue	de la	34		Gatineau			
Baie	rue	de la	44		Gatineau			Fiche faite en 2008 37
Baie	rue	de la	50		Gatineau			Fiche faite en 2008 38
Baie	rue	de la	57		Gatineau			
Baie	rue	de la	59		Gatineau			
Baie	rue	de la	61		Gatineau			Fiche faite en 2008 39
Baie	rue	de la	62		Gatineau			Fiche faite en 2008 40
Baie	rue	de la	63		Gatineau			
Baie	rue	de la	67		Gatineau			
Baie	rue	de la	69		Gatineau			
Baie	rue	de la	73		Gatineau			
Baie	rue	de la	75		Gatineau			
Baie	rue	de la	77		Gatineau			
Baie	rue	de la	78		Gatineau			
Baie	rue	de la	79		Gatineau			
Baie	rue	de la	82		Gatineau			
Baie	rue	de la	83		Gatineau			
Baie	rue	de la	88		Gatineau			
Baie	rue	de la	89		Gatineau			
Baie	rue	de la	91		Gatineau			
Baie	rue	de la	97		Gatineau			
Bancroft	rue		4		Aylmer			

		secteur		numéro de fiche	
Bancroft	rue	7		Aylmer	
Bancroft	rue	8		Aylmer	
Bancroft	rue	9		Aylmer	
Bancroft	rue	18		Aylmer	
Bancroft	rue	21		Aylmer	
Bancroft	rue	28		Aylmer	
Bancroft	rue	30		Aylmer	
Bancroft	rue	32		Aylmer	
Bancroft	rue	61		Aylmer	
Bancroft	rue	63		Aylmer	maison Peter-Aylen-Fils Fiche faite en 2008 41
Bancroft	rue	64		Aylmer	maison John-Church Fiche faite en 2008 42
Bancroft	rue	65		Aylmer	
Bancroft	rue	66		Aylmer	maison J.-J.-Roney Fiche faite en 2008 43
Barrage	chemin du			Gatineau	centrale hydro-électrique et le barrage de High Falls
Bélanger	rue	232		Buckingham	Fiche faite en 2008 44
Bélanger	rue	250		Buckingham	
Bélanger	rue	273		Buckingham	
Bélanger	rue	284		Buckingham	
Bélanger	rue	290		Buckingham	
Bélanger	rue	294		Buckingham	
Bélanger	rue	299		Buckingham	Fiche faite en 2008 45
Bélanger	rue	314		Buckingham	
Bélanger	rue	315		Buckingham	
Bélanger	rue	321		Buckingham	
Bélanger	rue	334		Buckingham	Fiche faite en 2008 46
Bélanger	rue	340		Buckingham	
Bélanger	rue	343		Buckingham	
Bélanger	rue	349		Buckingham	
Bélanger	rue	353		Buckingham	
Bélanger	rue	357		Buckingham	
Bélanger	rue	373		Buckingham	
Bélanger	rue	387		Buckingham	
Bélanger	rue	401		Buckingham	
Bélanger	rue	415		Buckingham	
Bélanger	rue	471		Buckingham	
Bélanger	rue	477		Buckingham	
Bélanger	rue	526		Buckingham	Fiche faite en 2008 47
Bélanger	rue	538		Buckingham	
Bélanger	rue	548		Buckingham	Fiche faite en 2008 48
Bélanger	rue	562		Buckingham	

Bélanger	rue	577		Buckingham		
Bélanger	rue	578		Buckingham		
Bélanger	rue	600		Buckingham		
Bélanger	rue	607		Buckingham		
Bélanger	rue	612		Buckingham		
Bellechasse	chemin de			Gatineau	ancien hôtel de ville de Templeton-Ouest	
Bergeron	rue	680		Buckingham	église Saint-Luc	
Berry	rue	73		Hull		
Birch	rue	66		Gatineau		
Birch	rue	70		Gatineau		
Birch	rue	74		Gatineau		
Birch	rue	77		Gatineau		
Birch	rue	78		Gatineau		
Blais	rue	3		Gatineau		
Blais	rue	5		Gatineau		
Blais	rue	7		Gatineau		
Blais	rue	8		Gatineau		
Blais	rue	10		Gatineau		
Blais	rue	18		Gatineau		
Blais	rue	20		Gatineau		
Boisvert	rue	580		Aylmer	maison Bolton-McGrath	Fiche faite en 2008 49
Booth	rue	20		Hull	église Saint-Jean-Bosco	Fiche faite en 2008 50
Bourbonnais	impasse	226		Buckingham		
Braves-du-Coin	rue des	3		Hull		
Braves-du-Coin	rue des	5		Hull		
Braves-du-Coin	rue des	9		Hull		
Braves-du-Coin	rue des	11		Hull		
Braves-du-Coin	rue des	13		Hull		
Braves-du-Coin	rue des	15		Hull		
Braves-du-Coin	rue des	17		Hull		
Braves-du-Coin	rue des	18		Hull		
Braves-du-Coin	rue des	19		Hull		
Braves-du-Coin	rue des	20		Hull		
Braves-du-Coin	rue des	21		Hull		
Braves-du-Coin	rue des	23		Hull		
Braves-du-Coin	rue des	25		Hull		
Braves-du-Coin	rue des	30		Hull		
Braves-du-Coin	rue des	33		Hull		
Braves-du-Coin	rue des	34		Hull		
Braves-du-Coin	rue des	35 A		Hull		

Braves-du-Coin	rue	des	36		Hull	
Braves-du-Coin	rue	des	37		Hull	
Braves-du-Coin	rue	des	38		Hull	
Braves-du-Coin	rue	des	39		Hull	
Braves-du-Coin	rue	des	41		Hull	
Braves-du-Coin	rue	des	43		Hull	
Braves-du-Coin	rue	des	46		Hull	
Bridge	rue		113		Buckingham	Fiche faite en 2008
Broad	rue		10		Aylmer	maison du juge McCord
Broad	rue		12		Aylmer	maison John Murphy
Broad	rue		14		Aylmer	
Broad	rue		32		Aylmer	
Broad	rue		34		Aylmer	
Broad	rue		38	40	Aylmer	
Broad	rue		41		Aylmer	
Broad	rue		43		Aylmer	
Broad	rue		47		Aylmer	
Broad	rue		53		Aylmer	
Broad	rue		63		Aylmer	
Broad	rue		67		Aylmer	Cherry Cottage
Broadway Est	rue		175		Gatineau	église Saint-George
Broadway Ouest	rue		183		Gatineau	
Brook	rue		7		Aylmer	
Brook	rue		11		Aylmer	
Brook	rue		15		Aylmer	
Brook	rue		21	23	Aylmer	
Brook	rue		25		Aylmer	
Brook	rue		29		Aylmer	
Brook	rue		30		Aylmer	
Brook	rue		31		Aylmer	
Brook	rue		37		Aylmer	
Brook	rue		39		Aylmer	
Brook	rue		41		Aylmer	
Brook	rue		43		Aylmer	
Brook	rue		44		Aylmer	
Brook	rue		45		Aylmer	école Saint-Paul
Brook	rue		46		Aylmer	
Brook	rue		47		Aylmer	
Brook	rue		49		Aylmer	
Brook	rue		50		Aylmer	

Brook	rue		52		Aylmer		
Brook	rue		53		Aylmer		
Brook	rue		54		Aylmer		
Brook	rue		56		Aylmer		
Brook	rue		60		Aylmer		
Brook	rue		61		Aylmer		
Brook	rue		63		Aylmer		
Brook	rue		68		Aylmer		
Brook	rue		69		Aylmer		
Brook	rue		73		Aylmer		
Brook	rue		75		Aylmer		
Brook	rue		76		Aylmer		
Brook	rue		77		Aylmer		
Brook	rue		78		Aylmer		
Brook	rue		79		Aylmer		
Brook	rue		89		Aylmer		
Brook	rue		97		Aylmer		
Brook	rue		135		Aylmer		
Brook	rue		147		Aylmer		
Brook	rue		148		Aylmer		
Brook	rue		151		Aylmer		
Brook	rue		152		Aylmer		
Bruchési	rue		160		Gatineau	basilique Saint-Jean-Marie-Vianney	Fiche faite en 2008 52
Bruyere	rue		5		Gatineau		
Buckingham	avenue	de	234		Buckingham		
Buckingham	avenue	de	238		Buckingham		
Buckingham	avenue	de	255		Buckingham		
Buckingham	avenue	de	256		Buckingham		
Buckingham	avenue	de	260		Buckingham		
Buckingham	avenue	de	290		Buckingham		
Buckingham	avenue	de	296		Buckingham		Fiche faite en 2008 53
Buckingham	avenue	de	301	303	Buckingham		
Buckingham	avenue	de	307		Buckingham		
Buckingham	avenue	de	308		Buckingham		Fiche faite en 2008 54
Buckingham	avenue	de	316		Buckingham		
Buckingham	avenue	de	321		Buckingham		Fiche faite en 2008 55
Buckingham	avenue	de	322		Buckingham		Fiche faite en 2008 56
Buckingham	avenue	de	329		Buckingham	château Gleason	Fiche faite en 2008 57
Buckingham	avenue	de	334		Buckingham		
Buckingham	avenue	de	337		Buckingham		

					secteur			numéro de fiche
Buckingham	avenue	de	345		Buckingham			
Buckingham	avenue	de	355	357	Buckingham			
Buckingham	avenue	de	356		Buckingham			
Buckingham	avenue	de	367		Buckingham			
Buckingham	avenue	de	369		Buckingham			
Buckingham	avenue	de	370		Buckingham			
Buckingham	avenue	de	371		Buckingham			
Buckingham	avenue	de	373		Buckingham			
Buckingham	avenue	de	378	382	Buckingham			
Buckingham	avenue	de	379		Buckingham	édifice du Vieux-Marché	Fiche faite en 2008	58
Buckingham	avenue	de	394		Buckingham		Fiche faite en 2008	59
Buckingham	avenue	de	399		Buckingham			
Buckingham	avenue	de	400		Buckingham	Place 400		
Buckingham	avenue	de	407	409	Buckingham			
Buckingham	avenue	de	408		Buckingham	café des artistes	Fiche faite en 2008	60
Buckingham	avenue	de	428		Buckingham	hôtel Alexandra	Fiche faite en 2008	61
Buckingham	avenue	de	442		Buckingham	Édifice McCallum & Lahaie	Fiche faite en 2008	62
Buckingham	avenue	de	470	476	Buckingham	édifice Houle	Fiche faite en 2008	63
Buckingham	avenue	de	471		Buckingham		Fiche faite en 2008	64
Buckingham	avenue	de	480	482	Buckingham	édifice Martin	Fiche faite en 2008	65
Buckingham	avenue	de	488	498	Buckingham	édifice Martin	Fiche faite en 2008	66
Buckingham	avenue	de	505		Buckingham	édifice Thomson	Fiche faite en 2008	67
Buckingham	avenue	de	507		Buckingham		Fiche faite en 2008	68
Buckingham	avenue	de	513		Buckingham	édifice Assad		
Buckingham	avenue	de	533		Buckingham		Fiche faite en 2008	69
Buckingham	avenue	de	534		Buckingham		Fiche faite en 2008	70
Buckingham	avenue	de	547	551	Buckingham		Fiche faite en 2008	71
Buckingham	avenue	de	561		Buckingham			
Buckingham	avenue	de	565		Buckingham		Fiche faite en 2008	72
Buckingham	avenue	de	568		Buckingham	ancien presbytère de l'église St. Andrew	Fiche faite en 2008	73
Buckingham	avenue	de	570		Buckingham	église St. Andrew	Fiche faite en 2008	74
Buckingham	avenue	de	574		Buckingham		Fiche faite en 2008	75
Buckingham	avenue	de	580		Buckingham			
Buckingham	avenue	de	580	582	Buckingham		Fiche faite en 2008	76
Buckingham	avenue	de	585		Buckingham	maison Thomson	Fiche faite en 2008	77
Buckingham	avenue	de	589	591	Buckingham		Fiche faite en 2008	78
Buckingham	avenue	de	601		Buckingham		Fiche faite en 2008	79
Buckingham	avenue	de	611		Buckingham		Fiche faite en 2008	80
Buckingham	avenue	de	612		Buckingham		Fiche faite en 2008	81
Buckingham	avenue	de	629		Buckingham		Fiche faite en 2008	82

secteur					numéro de fiche
Buckingham	avenue	de	630	Buckingham	Fiche faite en 2008 83
Buckingham	avenue	de	633	Buckingham	local Scout, 28e St-Grégoire Fiche faite en 2008 84
Buckingham	avenue	de	639	Buckingham	ancien presbytère de l'église St. Andrew United Church Fiche faite en 2008 85
Buckingham	avenue	de	642	Buckingham	
Buckingham	avenue	de	645	Buckingham	Fiche faite en 2008 86
Buckingham	avenue	de	649	Buckingham	Fiche faite en 2008 87
Buckingham	avenue	de	655	Buckingham	
Buckingham	avenue	de	659	Buckingham	
Buckingham	avenue	de	666	Buckingham	Fiche faite en 2008 88
Buckingham	avenue	de	674	Buckingham	
Buckingham	avenue	de	677	Buckingham	
Buckingham	avenue	de	684	Buckingham	
Buckingham	avenue	de	694	Buckingham	
Buckingham	avenue	de	700	Buckingham	
Buckingham	avenue	de	712	Buckingham	
Buckingham	avenue	de	718	720	Buckingham
Buckingham	avenue	de	724	Buckingham	
Canipco	rue	de la	100	Gatineau	
Canipco	rue	de la	167	Gatineau	Fiche faite en 2008 89
Carillon	rue		2	4	Hull
Carillon	rue		6		Hull
Carillon	rue		8		Hull
Carillon	rue		10		Hull
Carillon	rue		16		Hull
Carillon	rue		25		Hull
Carillon	rue		26		Hull
Carillon	rue		27		Hull
Carillon	rue		29		Hull
Carillon	rue		30		Hull
Carillon	rue		35		Hull
Carillon	rue		45		Hull
Carillon	rue		45 A		Hull
Carillon	rue		55		Hull
Carillon	rue		59		Hull
Carillon	rue		61		Hull
Carillon	rue		63		Hull
Carillon	rue		66		Hull
Carillon	rue		68		Hull
Carillon	rue		79		Hull
Carillon	rue		88		Hull

		secteur				numéro de fiche
Cathcart	rue	3		Aylmer	maison Taker	Fiche faite en 2008 91
Cathcart	rue	8		Aylmer		
Centre	rue du	18		Aylmer		
Centre	rue du	20		Aylmer		
Centre	rue du	21		Aylmer		
Centre	rue du	22		Aylmer		
Centre	rue du	25		Aylmer		
Centre	rue du	27		Aylmer		
Centre	rue du	30		Aylmer		
Champlain	rue	111		Hull	maison F.-A. Gendron	Fiche faite en 2008 92
Champlain	rue	115		Hull	ancienne académie Sainte-Marie / École de langue de l'Estrie	Fiche faite en 2008 93
Champlain	rue	133		Hull	maison Joseph-Fournier	Fiche faite en 2008 94
Champlain	rue	135	137	Hull	maison Massé	Fiche faite en 2008 95
Champlain	rue	139		Hull		Fiche faite en 2008 96
Champlain	rue	141		Hull		Fiche faite en 2008 97
Champlain	rue	144	152	Hull		Fiche faite en 2008 98
Champlain	rue	145		Hull	maison Farley	Fiche faite en 2008 99
Champlain	rue	151	153	Hull		Fiche faite en 2008 100
Champlain	rue	154		Hull		Fiche faite en 2008 101
Champlain	rue	156		Hull		Fiche faite en 2008 102
Champlain	rue	157		Hull		
Champlain	rue	158		Hull		Fiche faite en 2008 103
Champlain	rue	159		Hull		Fiche faite en 2008 104
Champlain	rue	160	162	Hull		Fiche faite en 2008 105
Champlain	rue	161		Hull		
Champlain	rue	163		Hull		Fiche faite en 2008 106
Champlain	rue	164	166	Hull		Fiche faite en 2008 107
Champlain	rue	165		Hull		Fiche faite en 2008 108
Champlain	rue	168		Hull		Fiche faite en 2008 109
Champlain	rue	169		Hull		Fiche faite en 2008 110
Champlain	rue	170		Hull		Fiche faite en 2008 111
Champlain	rue	171	173	Hull		Fiche faite en 2008 112
Champlain	rue	172	174	Hull	maison Alexandre-Taché	Fiche faite en 2008 113
Champlain	rue	175		Hull		Fiche faite en 2008 114
Champlain	rue	184		Hull		
Champlain	rue	190		Hull		
Champlain	rue	192	194	Hull		
Champlain	rue	196		Hull		
Champlain	rue	199		Hull		Fiche faite en 2008 115
Champlain	rue	221		Hull		

Champlain	rue	223		Hull	
Champlain	rue	224		Hull	
Champlain	rue	228		Hull	
Champlain	rue	230		Hull	
Champlain	rue	231		Hull	
Champlain	rue	232		Hull	
Champlain	rue	233		Hull	
Champlain	rue	234		Hull	
Champlain	rue	237		Hull	
Champlain	rue	239		Hull	Caserne de pompiers no 3
Champlain	rue	243	245	Hull	Fiche faite en 2008 116
Champlain	rue	246		Hull	
Champlain	rue	247		Hull	
Champlain	rue	248		Hull	
Champlain	rue	249		Hull	
Champlain	rue	251		Hull	Fiche faite en 2008 117
Champlain	rue	252		Hull	
Champlain	rue	254		Hull	
Champlain	rue	256		Hull	
Champlain	rue	258		Hull	
Champlain	rue	260		Hull	
Champlain	rue	264		Hull	
Champlain	rue	265		Hull	
Champlain	rue	266		Hull	
Champlain	rue	267		Hull	
Champlain	rue	269		Hull	
Champlain	rue	274		Hull	
Champlain	rue	278		Hull	
Champlain	rue	280		Hull	
Champlain	rue	281		Hull	
Champlain	rue	283		Hull	
Champlain	rue	284		Hull	
Champlain	rue	285		Hull	
Champlain	rue	286		Hull	
Champlain	rue	287		Hull	
Champlain	rue	290		Hull	
Champlain	rue	297		Hull	
Champlain	rue	299		Hull	
Champlain	rue	304		Hull	
Champlain	rue	306		Hull	

Champlain	rue	307		Hull	
Champlain	rue	308		Hull	
Champlain	rue	309		Hull	
Champlain	rue	310		Hull	
Champlain	rue	311		Hull	
Champlain	rue	312		Hull	
Champlain	rue	313		Hull	
Champlain	rue	316		Hull	
Champlain	rue	317		Hull	
Champlain	rue	318		Hull	
Champlain	rue	319	321	Hull	
Champlain	rue	320		Hull	
Champlain	rue	322		Hull	
Champlain	rue	323		Hull	
Champlain	rue	324		Hull	
Champlain	rue	328		Hull	
Champlain	rue	330		Hull	
Champlain	rue	348		Hull	
Champlain	rue	350		Hull	
Champlain	rue	394		Hull	
Charles	rue	309		Buckingham	
Charles	rue	320		Buckingham	
Charles	rue	321		Buckingham	
Charles	rue	324		Buckingham	
Charles	rue	330		Buckingham	
Charles	rue	335		Buckingham	Fiche faite en 2008 118
Charles	rue	345		Buckingham	Fiche faite en 2008 119
Charles	rue	354		Buckingham	
Charles	rue	365		Buckingham	
Charles	rue	377		Buckingham	
Charles	rue	380		Buckingham	
Charles	rue	385		Buckingham	
Charles	rue	388		Buckingham	
Charles	rue	392	396	Buckingham	
Charles	rue	404		Buckingham	
Charles	rue	409		Buckingham	
Charles	rue	411	413	Buckingham	
Charles	rue	420	422	Buckingham	
Charles	rue	425	427	Buckingham	
Charles	rue	431		Buckingham	

		secteur		numéro de fiche		
Charles	rue	490	Buckingham	église Our Lady of Victory	Fiche faite en 2008	120
Charles	rue	490	Buckingham	presbytère Our Lady of Victory	Fiche faite en 2008	121
Charles	rue	495	Buckingham			
Charles	rue	495	Buckingham			
Charles	rue	501	Buckingham		Fiche faite en 2008	122
Charles	rue	514	Buckingham			
Charlevoix	rue	3	Hull			
Charlevoix	rue	4	Hull			
Charlevoix	rue	5	Hull			
Charlevoix	rue	6	Hull			
Charlevoix	rue	7	Hull			
Charlevoix	rue	8	Hull			
Charlevoix	rue	9	Hull			
Charlevoix	rue	10	Hull			
Charlevoix	rue	11	Hull			
Charlevoix	rue	12	Hull			
Charlevoix	rue	14	Hull			
Charlevoix	rue	16	Hull			
Charlevoix	rue	18	Hull			
Charlevoix	rue	20	Hull			
Charlevoix	rue	22	Hull			
Charlevoix	rue	24	Hull			
Charlevoix	rue	26	Hull			
Charlevoix	rue	28	Hull			
Charlevoix	rue	35	Hull			
Charlevoix	rue	37	Hull			
Charlevoix	rue	41	Hull			
Charlevoix	rue	45	Hull			
Charlevoix	rue	46	Hull			
Charlevoix	rue	47	Hull			
Charlevoix	rue	48	Hull			
Charlevoix	rue	49	Hull			
Charlevoix	rue	50	Hull			
Charlevoix	rue	51	Hull			
Charlevoix	rue	52	Hull			
Charlevoix	rue	54	Hull			
Charlevoix	rue	56	Hull			
Charlevoix	rue	57	Hull			
Charlevoix	rue	58	Hull			
Charlevoix	rue	60	Hull			

Charlevoix	rue		62		Hull	
Charlevoix	rue		63		Hull	
Charlevoix	rue		69		Hull	
Charlevoix	rue		71		Hull	
Charlevoix	rue		73		Hull	
Charlevoix	rue		74		Hull	
Charlevoix	rue		75		Hull	
Charlevoix	rue		76		Hull	
Charlevoix	rue		78		Hull	
Charlevoix	rue		83		Hull	
Charlevoix	rue		84		Hull	
Charlevoix	rue		85		Hull	
Charlevoix	rue		86		Hull	
Charlevoix	rue		88		Hull	
Charlevoix	rue		89		Hull	
Charlevoix	rue		92		Hull	
Charlevoix	rue		94		Hull	
Charlevoix	rue		95		Hull	
Charlevoix	rue		97		Hull	
Charlevoix	rue		100		Hull	
Charlevoix	rue		103		Hull	
Charlevoix	rue		105		Hull	
Charlevoix	rue		107		Hull	
Charlevoix	rue		112		Hull	
Charlevoix	rue		129		Hull	
Château	rue	du	100		Hull	château Monsarrat Fiche faite en 2008
Chénier	rue		270		Buckingham	
Chénier	rue		280		Buckingham	
Chénier	rue		281		Buckingham	
Chénier	rue		284		Buckingham	
Chénier	rue		294		Buckingham	
Chénier	rue		295		Buckingham	
Chénier	rue		299		Buckingham	
Cheval-Blanc	avenue	du	470		Gatineau	
Church	rue		111		Buckingham	
Church	rue		115		Buckingham	Fiche faite en 2008
Church	rue		118		Buckingham	Fiche faite en 2008
Church	rue		122		Buckingham	
Church	rue		123		Buckingham	
Church	rue		127		Buckingham	

Fiche faite en 2008 **123**Fiche faite en 2008 **124**Fiche faite en 2008 **125**

Church	rue	133	Buckingham		
Church	rue	139	Buckingham	maison Parker-Lahaie	Fiche faite en 2008 126
Church	rue	145	Buckingham		
Church	rue	150	Buckingham		
Church	rue	152	Buckingham		
Church	rue	176	Buckingham		
Church	rue	178	Buckingham		
Church	rue	179	Buckingham		
Church	rue	181	Buckingham		
Church	rue	188	Buckingham		
Church	rue	192	Buckingham		
Church	rue	194	Buckingham		
Church	rue	196	Buckingham		
Church	rue	203	Buckingham		
Church	rue	215	Buckingham		
Churchill	rue	106	Buckingham		
Churchill	rue	112	Buckingham		
Churchill	rue	118	Buckingham		
Churchill	rue	119	Buckingham		
Churchill	rue	127	Buckingham		
Churchill	rue	128	Buckingham		
Churchill	rue	138	Buckingham		
Churchill	rue	197	Buckingham		
Churchill	rue	203	Buckingham		
Churchill	rue	203	Buckingham		
Cité-des-Jeunes	boulevard de la	581	Hull	ferme Olmstead et maison Maxwell	Fiche faite en 2008 127
Cook	chemin	1407	Aylmer		
Corriveau	rue	5	Gatineau		
Corriveau	rue	6	Gatineau		
Court	rue	36	Aylmer	maison John-Ogilvie	Fiche faite en 2008 128
Court	rue	63	Aylmer		
Court	rue	82	Aylmer		
Court	rue	91	Aylmer		
Court	rue	93	Aylmer		Fiche faite en 2008 129
Cousineau	rue	6	Gatineau		
Cousineau	rue	9	Gatineau		
Cousineau	rue	16	Gatineau		
Cousineau	rue	19	Gatineau		
Cousineau	rue	20	Gatineau		
Cousineau	rue	21	Gatineau		

Cousineau	rue		25		Gatineau		
Cousineau	rue		27		Gatineau		
Cousineau	rue		28		Gatineau		
Cousineau	rue		29		Gatineau		
Cousineau	rue		31		Gatineau		
Cousineau	rue		32		Gatineau		
Cousineau	rue		33		Gatineau		
Cousineau	rue		34		Gatineau		
Cousineau	rue		37		Gatineau		
Cousineau	rue		38		Gatineau		
Cousineau	rue		39		Gatineau		
Cousineau	rue		40		Gatineau		
Cousineau	rue		41		Gatineau		
Cousineau	rue		42		Gatineau		
Cousineau	rue		43		Gatineau		
Cousineau	rue		44		Gatineau		
Cousineau	rue		45		Gatineau		
Cousineau	rue		46		Gatineau		
Couvent	rue	du	9		Aylmer		
Couvent	rue	du	11		Aylmer		Fiche faite en 2008 130
Couvent	rue	du	12		Aylmer		
Couvent	rue	du	13		Aylmer		
Couvent	rue	du	14		Aylmer		
Couvent	rue	du	15		Aylmer		
Couvent	rue	du	18		Aylmer		
Couvent	rue	du	19		Aylmer		Fiche faite en 2008 131
Couvent	rue	du	20		Aylmer		
Couvent	rue	du	21		Aylmer		Fiche faite en 2008 132
Couvent	rue	du	22		Aylmer		Fiche faite en 2008 133
Couvent	rue	du	23		Aylmer	maison John-Davis	Fiche faite en 2008 134
Couvent	rue	du	25		Aylmer		
Couvent	rue	du	26		Aylmer		
Couvent	rue	du	28		Aylmer		
Couvent	rue	du	29		Aylmer	hôtel Klondike	Fiche faite en 2008 135
Couvent	rue	du	33		Aylmer		
Couvent	rue	du	37		Aylmer		
Couvent	rue	du	43		Aylmer		
Couvent	rue	du	46		Aylmer		
Couvent	rue	du	48		Aylmer		
Couvent	rue	du	50		Aylmer		

		secteur				numéro de fiche	
Couvent	rue du	53	57	Aylmer	couvent Notre-Dame-de-la-Merci	Fiche faite en 2008	136
Couvent	rue du	61		Aylmer	église Saint-Paul	Fiche faite en 2008	137
Couvent	rue du	61		Aylmer	presbytère de Saint-Paul	Fiche faite en 2008	138
Couvent	rue du	66	68	Aylmer			
Couvent	rue du	70		Aylmer			
Couvent	rue du	77		Aylmer			
Couvent	rue du	79		Aylmer			
Couvent	rue du	80		Aylmer			
Couvent	rue du	81		Aylmer			
Couvent	rue du	82		Aylmer			
Couvent	rue du	83		Aylmer			
Couvent	rue du	89		Aylmer			
Couvent	rue du	90		Aylmer			
Couvent	rue du	95		Aylmer			
Couvent	rue du	97		Aylmer			
Couvent	rue du	99		Aylmer			
Couvent	rue du	101		Aylmer			
Cypress	rue	34		Gatineau			
Cypress	rue	38		Gatineau			
Cypress	rue	42		Gatineau			
Cypress	rue	46		Gatineau			
Cypress	rue	54		Gatineau			
Cypress	rue	62		Gatineau			
Cypress	rue	74		Gatineau			
Dalhousie	rue	31		Aylmer			
Dalton	montée	718		Gatineau		Fiche faite en 2008	139
David	rue	483		Buckingham			
David	rue	484		Buckingham			
David	rue	488	490	Buckingham			
David	rue	499		Buckingham			
David	rue	553		Buckingham		Fiche faite en 2008	140
David	rue	556		Buckingham		Fiche faite en 2008	141
David	rue	569		Buckingham			
David	rue	573		Buckingham		Fiche faite en 2008	142
David	rue	579		Buckingham		Fiche faite en 2008	143
Demontigny	rue	75		Hull			
Denise-Friend	rue	47		Aylmer	maison Richard-Cruise	Fiche faite en 2008	144
Denise-Friend	rue	52		Aylmer			
Denise-Friend	rue	65		Aylmer			
Denise-Friend	rue	67		Aylmer	maison Pierre-Renaud	Fiche faite en 2008	145

Denise-Friend	rue	70	Aylmer
Denise-Friend	rue	71	Aylmer
Denise-Friend	rue	75	Aylmer
Denise-Friend	rue	80	Aylmer
Denise-Friend	rue	82	Aylmer
Denise-Friend	rue	84	Aylmer
Denise-Friend	rue	86	Aylmer
Denise-Friend	rue	88	Aylmer
Denise-Friend	rue	90	Aylmer
Denise-Friend	rue	92	Aylmer
Denise-Friend	rue	93	Aylmer
Derwin	rue	2	Aylmer
Derwin	rue	5	Aylmer
Derwin	rue	6	Aylmer
Derwin	rue	7	Aylmer
Derwin	rue	11	Aylmer
Derwin	rue	16	Aylmer
Derwin	rue	19	Aylmer
Derwin	rue	23	Aylmer
Dollard	rue	624	Buckingham
Dollard	rue	654	Buckingham
Dollard-Des Ormeaux	rue	105	Hull
Dollard-Des Ormeaux	rue	107	Hull
Dollard-Des Ormeaux	rue	109	Hull
Dollard-Des Ormeaux	rue	120	Hull
Dollard-Des Ormeaux	rue	122	Hull
Dollard-Des Ormeaux	rue	123	Hull
Dollard-Des Ormeaux	rue	124	Hull
Dollard-Des Ormeaux	rue	125	Hull
Dollard-Des Ormeaux	rue	126	Hull
Dollard-Des Ormeaux	rue	127	Hull
Dollard-Des Ormeaux	rue	128	Hull
Dollard-Des Ormeaux	rue	129	Hull
Dollard-Des Ormeaux	rue	130	Hull
Dollard-Des Ormeaux	rue	131	Hull
Dollard-Des Ormeaux	rue	132	Hull
Dollard-Des Ormeaux	rue	133	Hull
Dollard-Des Ormeaux	rue	160	Hull
Dollard-Des Ormeaux	rue	163	Hull
Dollard-Des Ormeaux	rue	165	Hull

Dollard-Des Ormeaux	rue	169		Hull	
Dollard-Des Ormeaux	rue	171		Hull	
Dollard-Des Ormeaux	rue	172		Hull	
Dollard-Des Ormeaux	rue	173		Hull	
Dollard-Des Ormeaux	rue	175		Hull	
Dollard-Des Ormeaux	rue	176		Hull	
Dollard-Des Ormeaux	rue	178		Hull	
Dollard-Des Ormeaux	rue	179		Hull	
Dollard-Des Ormeaux	rue	180		Hull	
Dollard-Des Ormeaux	rue	181		Hull	
Dollard-Des Ormeaux	rue	182		Hull	
Dollard-Des Ormeaux	rue	184		Hull	
Dollard-Des Ormeaux	rue	185		Hull	
Dollard-Des Ormeaux	rue	186		Hull	
Dollard-Des Ormeaux	rue	188		Hull	
Dollard-Des Ormeaux	rue	189		Hull	
Dollard-Des Ormeaux	rue	196		Hull	
Dollard-Des Ormeaux	rue	198		Hull	
Dollard-Des Ormeaux	rue	199		Hull	
Dollard-Des Ormeaux	rue	200		Hull	
Dollard-Des Ormeaux	rue	201		Hull	
Donaldson	chemin	2	4	Buckingham	
Donaldson	chemin	9		Buckingham	
Donaldson	chemin	9		Buckingham	Fiche faite en 2008 146
Donaldson	chemin	12		Buckingham	Fiche faite en 2008 147
Donaldson	chemin	16		Buckingham	
Donaldson	chemin	25		Buckingham	
Donaldson	chemin	25		Buckingham	Fiche faite en 2008 148
Donaldson	chemin	45		Buckingham	église St. Stephen Fiche faite en 2008 149
Donat-Saint-Amour	rue	1		Masson-Angers	église Notre-Dame-des-Neiges Fiche faite en 2008 150
Dorchester	rue	162		Buckingham	
Dorchester	rue	165		Buckingham	
Dorchester	rue	166		Buckingham	
Dorchester	rue	171		Buckingham	
Dorchester	rue	172		Buckingham	
Dorchester	rue	174		Buckingham	
Dorchester	rue	176		Buckingham	
Dorchester	rue	178	180	Buckingham	
Dorchester	rue	181		Buckingham	
Dorchester	rue	188		Buckingham	

				secteur	numéro de fiche
Dorchester	rue	189		Buckingham	
Dorchester	rue	193	195	Buckingham	
Dorchester	rue	196		Buckingham	
Dorchester	rue	197		Buckingham	
Dorchester	rue	201		Buckingham	
Dorchester	rue	204		Buckingham	
Dorchester	rue	212		Buckingham	
Dorchester	rue	213		Buckingham	
Duberger	rue	664		Gatineau	
Duberger	rue de	664		Gatineau	église Sainte-Maria-Goretti
Eardley	chemin	1		Aylmer	église St. Andrew
Eardley	chemin	14		Aylmer	
Eardley	chemin	16		Aylmer	
Eardley	chemin	18		Aylmer	
Eardley	chemin	19		Aylmer	
Eardley	chemin	21		Aylmer	maison Narcisse-Perreault
Eardley	chemin	38		Aylmer	
Eardley	chemin	100		Aylmer	maison Peter-Howard-Church
Eardley	chemin	105		Aylmer	
Eardley	chemin	124		Aylmer	maison Harvey-Parker-Fils
Eardley	chemin	130		Aylmer	
Eardley	chemin	136		Aylmer	maison William-McLean
Eardley	chemin	137		Aylmer	
Eardley	rue	179		Aylmer	maison James-Finlayson-Taylor
Eardley	chemin	357		Aylmer	
Eardley	chemin	400		Aylmer	
Eardley	chemin	482		Aylmer	
Eddy	boulevard	3		Hull	édifice E.-B.-Eddy 1
Eddy	boulevard	3		Hull	édifice E.-B.-Eddy 2
Eddy	boulevard	3		Hull	édifice E.-B.-Eddy 3
Eddy	boulevard	3		Hull	édifice E.-B.-Eddy 6
Eddy	rue	8		Hull	
Eddy	rue	14		Hull	Hôtel Bank
Eddy	rue	22		Hull	
Eddy	rue	28		Hull	
Eddy	rue	56		Hull	
Eddy	rue	58		Hull	
Eddy	rue	59	61	Hull	
Eddy	rue	62		Hull	
Eddy	rue	71	81	Hull	

Fiche faite
en 2008

151

Fiche faite
en 2008

152

Fiche faite
en 2008

153

Fiche faite
en 2008

154

Fiche faite
en 2008

155

Fiche faite
en 2008

4

Fiche faite
en 2008

5

Fiche faite
en 2008

6

Fiche faite
en 2008

7

Fiche faite
en 2008

156

Fiche faite
en 2008

157

Fiche faite
en 2008

158

Fiche faite
en 2008

159

Fiche faite
en 2008

160

Fiche faite
en 2008

161

Fiche faite
en 2008

162

Eddy	rue	84	86	Hull		
Eddy	rue	89		Hull		Fiche faite en 2008 163
Eddy	rue	91	97	Hull		Fiche faite en 2008 164
Eddy	rue	104		Hull		Fiche faite en 2008 165
Eddy	rue	105		Hull		
Eddy	rue	107		Hull		
Eddy	rue	110		Hull		
Eddy	rue	112		Hull		
Eddy	rue	115	117	Hull		
Eddy	rue	116	122	Hull		
Eddy	rue	124		Hull		
Eddy	rue	125		Hull		
Eddy	rue	132		Hull		
Eddy	rue	134		Hull		
Eddy	rue	148		Hull		
Eddy	rue	149		Hull		
Eddy	rue	150		Hull		
Eddy	rue	152		Hull		
Eddy	rue	156		Hull		
Eddy	rue	157		Hull		
Eddy	rue	159	165	Hull		
Eddy	rue	164		Hull	pharmacie Larouche	Fiche faite en 2008 166
Eddy	rue	167		Hull	brasserie de Hull ou brasserie de l'île	Fiche faite en 2008 167
Eddy	rue	169		Buckingham		
Eddy	rue	185		Hull		
Eddy	rue	186		Hull		
Eddy	rue	187		Hull		
Eddy	rue	193	195	Hull		
Eddy	rue	198		Hull		
Eddy	rue	199		Hull		
Eddy	rue	200		Hull		
Élisabeth-Bruyère	rue	27		Hull		
Élisabeth-Bruyère	rue	40		Hull		
Élisabeth-Bruyère	rue	41		Hull		
Élisabeth-Bruyère	rue	43		Hull		
Érables	chemin des	1		Gatineau		
Érables	chemin des	1		Gatineau	église Saint-Alexandre	
Erco	impasse	470		Buckingham	Rhodia Canada Inc.	Fiche faite en 2008 168
Falardeau	rue	52		Hull		
Falardeau	rue	56		Hull		

		secteur		numéro de fiche	
Falardeau	rue	57		Hull	
Falardeau	rue	59		Hull	
Falardeau	rue	61		Hull	
Falardeau	rue	74		Hull	
Falardeau	rue	75		Hull	
Falardeau	rue	77		Hull	
Falardeau	rue	78		Hull	
Falardeau	rue	81		Hull	
Falardeau	rue	83		Hull	
Fall	rue	50		Buckingham	château d'eau de Buckingham Fiche faite en 2008 169
Fortin	rue	9		Gatineau	
Fortin	rue	17		Gatineau	
Fortin	rue	19		Gatineau	
Fortin	rue	21		Gatineau	
Fortin	rue	23		Gatineau	
Fournier	boulevard	0		Hull	édifice de la Gatineau Boom
Fournier	boulevard	75		Hull	maison du gardien, cimetière Notre-Dame de Hull Fiche faite en 2008 170
Frank-Robinson	avenue	128		Aylmer	
Frank-Robinson	avenue	129		Aylmer	
Frank-Robinson	avenue	135		Aylmer	
Frank-Robinson	avenue	138		Aylmer	
Frank-Robinson	avenue	139		Aylmer	
Frank-Robinson	avenue	140		Aylmer	
Frank-Robinson	avenue	141		Aylmer	
Fréchette	rue	34		Hull	maison Samuel-Benedict
Freeman	chemin	240		Hull	maison Freeman Fiche faite en 2008 171
Front	rue	1		Aylmer	auberge Charles-Symmes Fiche faite en 2008 172
Front	rue	6		Aylmer	
Front	rue	7		Aylmer	maison Ephraim Parker and Archibald Lindsay Fiche faite en 2008 173
Front	rue	9		Aylmer	
Front	rue	11		Aylmer	
Front	rue	13		Aylmer	
Front	rue	21		Aylmer	Fiche faite en 2008 174
Front	rue	31		Aylmer	
Front	rue	43		Aylmer	
Front	rue	54	56	Aylmer	
Front	rue	79		Aylmer	maison James-McArthur Fiche faite en 2008 175
Front	rue	85		Aylmer	
Frontenac	rue	8		Hull	
Frontenac	rue	9		Hull	

Frontenac	rue	10		Hull
Frontenac	rue	11		Hull
Frontenac	rue	12	14	Hull
Frontenac	rue	13		Hull
Frontenac	rue	15		Hull
Frontenac	rue	16		Hull
Frontenac	rue	17		Hull
Frontenac	rue	18		Hull
Frontenac	rue	33		Hull
Frontenac	rue	39		Hull
Frontenac	rue	47	49	Hull
Frontenac	rue	51	53	Hull
Frontenac	rue	55	57	Hull
Frontenac	rue	61		Hull
Frontenac	rue	64		Hull
Frontenac	rue	66	68	Hull
Frontenac	rue	71		Hull
Frontenac	rue	73		Hull
Frontenac	rue	79		Hull
Frontenac	rue	83		Hull
Frontenac	rue	84		Hull
Frontenac	rue	84 B		Hull
Frontenac	rue	95	99	Hull
Gagnon	rue	21	23	Hull
Gagnon	rue	25		Hull
Gagnon	rue	27		Hull
Gagnon	rue	30		Hull
Gagnon	rue	32		Hull
Gagnon	rue	33		Hull
Gagnon	rue	50		Hull
Gagnon	rue	52		Hull
Gagnon	rue	53		Hull
Gagnon	rue	55		Hull
Gagnon	rue	58		Hull
Gagnon	rue	59		Hull
Gagnon	rue	60		Hull
Gagnon	rue	61		Hull
Gagnon	rue	62		Hull
Gagnon	rue	63		Hull
Gagnon	rue	65		Hull

Gagnon	rue	67		Hull		
Gagnon	rue	69		Hull		
Gamelin	rue	100		Hull	ancien laboratoire de la ferme expérimentale de Hull	Fiche faite en 2008 176
Gamelin	rue	100		Hull	maison Fairview (maison Richard-William-Scott)	Fiche faite en 2008 177
Gare	rue de la	10		Masson-Angers	Gare de Masson-Angers	Fiche faite en 2008 178
Garneau	rue	1		Hull		Fiche faite en 2008 179
Garneau	rue	2	4	Hull		
Garneau	rue	3		Hull		
Garneau	rue	5		Hull		
Garneau	rue	6	8	Hull		
Garneau	rue	7		Hull		
Garneau	rue	9		Hull		
Garneau	rue	10		Hull		
Garneau	rue	11		Hull		
Garneau	rue	13	13 A	Hull		
Garneau	rue	14		Hull		
Garneau	rue	16		Hull		
Garneau	rue	17		Hull		
Garneau	rue	18		Hull		
Garneau	rue	19		Hull		
Garneau	rue	23		Hull		
Garneau	rue	24		Hull		
Garneau	rue	26		Hull		
Garneau	rue	27		Hull		
Garneau	rue	28		Hull		
Garneau	rue	29		Hull		
Garneau	rue	32		Hull		
Garneau	rue	38		Hull		
Garneau	rue	40		Hull		
Garneau	rue	42		Hull		
Garneau	rue	44		Hull		
Garneau	rue	45		Hull		
Garneau	rue	46		Hull		
Garneau	rue	47		Hull		
Garneau	rue	49		Hull		
Garneau	rue	50		Hull		
Garneau	rue	51		Hull		
Garneau	rue	53		Hull		
Garneau	rue	54		Hull		
Garneau	rue	55		Hull		

Garneau	rue	56		Hull	
Garneau	rue	57		Hull	
Garneau	rue	58		Hull	
Garneau	rue	59		Hull	
Garneau	rue	60	64	Hull	
Garneau	rue	61 A	61 B	Hull	
Garneau	rue	68	70	Hull	
Garneau	rue	76		Hull	
Garneau	rue	77		Hull	
Garneau	rue	78		Hull	
Garneau	rue	79		Hull	
Garneau	rue	80		Hull	
Garneau	rue	86		Hull	
Garneau	rue	87		Hull	
Garneau	rue	88		Hull	
Garneau	rue	89		Hull	
Garneau	rue	90		Hull	
Garneau	rue	94		Hull	
Garneau	rue	95	97	Hull	
Garneau	rue	96		Hull	
Garneau	rue	98		Hull	
Garneau	rue	99		Hull	
Garneau	rue	100		Hull	
Garneau	rue	101		Hull	
Garneau	rue	102		Hull	
Garneau	rue	103		Hull	
Garneau	rue	104		Hull	
Garneau	rue	105		Hull	
Garneau	rue	106		Hull	
Garneau	rue	107		Hull	
Garneau	rue	108		Hull	
Garneau	rue	109		Hull	
Garneau	rue	111		Hull	
Garneau	rue	113		Hull	
Garneau	rue	115		Hull	Fiche faite en 2008 180
Georges	rue	530		Buckingham	Fiche faite en 2008 181
Georges	rue	555		Buckingham	
Georges	rue	570		Buckingham	Fiche faite en 2008 182
Georges	rue	575		Buckingham	
Georges	rue	580		Buckingham	

Georges	rue	585		Buckingham			
Georges	rue	595		Buckingham	maison Lauzon	Fiche faite en 2008	183
Georges	rue	606		Buckingham	centrale Dufferin	Fiche faite en 2008	184
Georges	rue	1014		Buckingham			
Georges	rue	1050		Buckingham			
Gillies	rue	569		Buckingham			
Gillies	rue	579		Buckingham			
Glaude	rue	24		Gatineau			
Glaude	rue	27		Gatineau			
Glaude	rue	28		Gatineau			
Glaude	rue	29		Gatineau			
Glaude	rue	32		Gatineau			
Glaude	rue	35		Gatineau			
Glaude	rue	36		Gatineau			
Glaude	rue	37		Gatineau			
Glaude	rue	49		Gatineau			
Glaude	rue	56		Gatineau			
Glaude	rue	57		Gatineau			
Glaude	rue	59	61	Gatineau			
Glaude	rue	60		Gatineau			
Glaude	rue	62		Gatineau			
Glaude	rue	65		Gatineau			
Glaude	rue	66		Gatineau			
Glaude	rue	69		Gatineau			
Glaude	rue	70		Gatineau			
Glaude	rue	73		Gatineau			
Glaude	rue	79	83	Gatineau			
Glaude	rue	80	82	Gatineau			
Glaude	rue	84	88	Gatineau			
Glaude	rue	90		Gatineau			
Granite	rue du	5		Hull	maison Pink	Fiche faite en 2008	185
Gréber	boulevard	15		Gatineau	ancien centre l'Escale	Fiche faite en 2008	186
Gréber	boulevard	17		Gatineau	ancienne résidence des Soeurs Grises	Fiche faite en 2008	187
Gréber	boulevard	25		Gatineau			
Gréber	boulevard	31		Gatineau			
Gréber	boulevard	34		Gatineau			
Gréber	boulevard	35		Gatineau			
Gréber	boulevard	37		Gatineau			
Gréber	boulevard	39		Gatineau			
Gréber	boulevard	41		Gatineau			

		secteur		numéro de fiche	
Gréber	boulevard	43		Gatineau	
Grimes	chemin	10		Aylmer	maison James-Coleman (maison McGooley) Fiche faite en 2008 188
Guadeloupe	rue de la	14		Hull	église Notre-Dame-de-la-Guadeloupe Fiche faite en 2008 189
Hanson	rue	13		Hull	Fiche faite en 2008 190
Hanson	rue	15		Hull	Fiche faite en 2008 191
Hanson	rue	17		Hull	Fiche faite en 2008 192
Hanson	rue	18		Hull	Fiche faite en 2008 193
Hanson	rue	19		Hull	Fiche faite en 2008 194
Hanson	rue	20		Hull	église Oméga Fiche faite en 2008 195
Hanson	rue	21		Hull	Fiche faite en 2008 196
Hanson	rue	22		Hull	maison George-Millen Fiche faite en 2008 197
Hanson	rue	23		Hull	Fiche faite en 2008 198
Hanson	rue	24		Hull	Fiche faite en 2008 199
Hanson	rue	25		Hull	Fiche faite en 2008 200
Hanson	rue	26		Hull	Fiche faite en 2008 201
Hanson	rue	27		Hull	Fiche faite en 2008 202
Hanson	rue	28		Hull	Fiche faite en 2008 203
Hanson	rue	30		Hull	Fiche faite en 2008 204
Hanson	rue	32		Hull	Fiche faite en 2008 205
Hanson	rue	42		Hull	église Notre-Dame-de-Fatima
Hanson	rue	58		Hull	
Hanson	rue	66		Hull	
Hanson	rue	70		Hull	
Hanson	rue	78	82	Hull	la Filature Fiche faite en 2008 206
Harvey	rue	15		Aylmer	
Harvey	rue	18		Aylmer	
Harvey	rue	22		Aylmer	
Hélène-Duval	rue	17		Hull	
Hélène-Duval	rue	29		Hull	
Hélène-Duval	rue	31		Hull	
Hélène-Duval	rue	33		Hull	
Hélène-Duval	rue	36		Hull	
Hélène-Duval	rue	37		Hull	
Hélène-Duval	rue	39		Hull	
Hélène-Duval	rue	41		Hull	
Hélène-Duval	rue	43		Hull	
Hélène-Duval	rue	47		Hull	
Hélène-Duval	rue	55		Hull	
Helenore	rue	12		Aylmer	
Helenore	rue	14		Aylmer	

Helenore	rue		19		Aylmer		
Helenore	rue		23		Aylmer		
Helenore	rue		25		Aylmer		
Helenore	rue		33		Aylmer		
Henri	impasse		192		Buckingham		
Henri	impasse		195		Buckingham		
Hôtel-de-ville	rue	de l'	58		Hull	Fiche faite en 2008	207
Hôtel-de-ville	rue	de l'	60		Hull	Fiche faite en 2008	208
Hôtel-de-ville	rue	de l'	62		Hull	Fiche faite en 2008	209
Hôtel-de-ville	rue	de l'	64		Hull	Fiche faite en 2008	210
Hôtel-de-ville	rue	de l'	71		Hull		
Hôtel-de-ville	rue	de l'	76		Hull	Fiche faite en 2008	211
Hôtel-de-ville	rue	de l'	78		Hull		
Hôtel-de-ville	rue	de l'	79	81	Hull		
Hôtel-de-ville	rue	de l'	90		Hull		
Hôtel-de-Ville	rue	de l'	92	102	Hull		
Hôtel-de-ville	rue	de l'	96		Hull		
Hotte	rue		185		Buckingham		
Hotte	rue		276		Buckingham		
Hotte	rue		286		Buckingham		
Hurtubise	boulevard		1127		Gatineau		
Isidore-Ostiguy	rue		68		Hull		
Isidore-Ostiguy	rue		77		Hull		
Jacques-Cartier	rue		407		Gatineau		
Jacques-Cartier	rue		411		Gatineau		
Jacques-Cartier	rue		415		Gatineau		
Jacques-Cartier	rue		419		Gatineau		
Jacques-Cartier	rue		423		Gatineau		
Jacques-Cartier	rue		427		Gatineau		
Jacques-Cartier	rue		431		Gatineau		
Jacques-Cartier	rue		439		Gatineau		
Jacques-Cartier	rue		443		Gatineau		
Jacques-Cartier	rue		447		Gatineau		
Jacques-Cartier	rue		451		Gatineau		
Jacques-Cartier	rue		455		Gatineau		
Jacques-Cartier	rue		459		Gatineau		
Jacques-Cartier	rue		463		Gatineau		
Jacques-Cartier	rue		467		Gatineau		
Jacques-Cartier	rue		475		Gatineau		
Jacques-Cartier	rue		479		Gatineau		

Jacques-Cartier	rue	499	Gatineau	
Jacques-Cartier	rue	503	Gatineau	
Jacques-Cartier	rue	507	Gatineau	
Jacques-Cartier	rue	511	Gatineau	
Jacques-Cartier	rue	515	Gatineau	
Jacques-Cartier	rue	523	Gatineau	
Jacques-Cartier	rue	527	Gatineau	
Jacques-Cartier	rue	531	Gatineau	
Jacques-Cartier	rue	539	Gatineau	
Jacques-Cartier	rue	543	Gatineau	
Jacques-Cartier	rue	547	Gatineau	
Jacques-Cartier	rue	551	Gatineau	
Jacques-Cartier	rue	555	Gatineau	
Jacques-Cartier	rue	563	Gatineau	
Jacques-Cartier	rue	567	Gatineau	
Jacques-Cartier	rue	571	Gatineau	
Jacques-Cartier	rue	575	Gatineau	
Jacques-Cartier	rue	579	Gatineau	
Jacques-Cartier	rue	591	Gatineau	
Jacques-Cartier	rue	595	Gatineau	
Jacques-Cartier	rue	603	Gatineau	
Jacques-Cartier	rue	615	Gatineau	
Jacques-Cartier	rue	623	Gatineau	
Jacques-Cartier	rue	627	Gatineau	
Jacques-Cartier	rue	635	Gatineau	Fiche faite en 2008 212
Jacques-Cartier	rue	639	Gatineau	Fiche faite en 2008 213
Jacques-Cartier	rue	643	Gatineau	
Jacques-Cartier	rue	647	Gatineau	
Jacques-Cartier	rue	651	Gatineau	
Jacques-Cartier	rue	655	Gatineau	
Jacques-Cartier	rue	663	Gatineau	
Jacques-Cartier	rue	667	Gatineau	
Jacques-Cartier	rue	671	Gatineau	
Jacques-Cartier	rue	675	Gatineau	
Jacques-Cartier	rue	687	Gatineau	
Jacques-Cartier	rue	691	Gatineau	
Jacques-Cartier	rue	695	Gatineau	
Jacques-Cartier	rue	707	Gatineau	
Jacques-Cartier	rue	711	Gatineau	
Jacques-Cartier	rue	715	Gatineau	

Jacques-Cartier	rue	719		Gatineau		
Jacques-Cartier	rue	723		Gatineau		
Jacques-Cartier	rue	731		Gatineau		
Jacques-Cartier	rue	735		Gatineau	Fiche faite en 2008	214
Jacques-Cartier	rue	739		Gatineau		
Jacques-Cartier	rue	743		Gatineau		
Jacques-Cartier	rue	747		Gatineau		
Jacques-Cartier	rue	751		Gatineau		
Jacques-Cartier	rue	755		Gatineau		
Jacques-Cartier	rue	759		Gatineau		
Jacques-Cartier	rue	767		Gatineau		
Jacques-Cartier	rue	771		Gatineau		
Jacques-Cartier	rue	775		Gatineau		
Jacques-Cartier	rue	799		Gatineau	église Saint-François-de-Sales	Fiche faite en 2008 215
Jacques-Cartier	rue	799		Gatineau	presbytère Saint-François-de-Sales	Fiche faite en 2008 216
Jacques-Cartier	rue	815		Gatineau		Fiche faite en 2008 217
Jacques-Cartier	rue	819		Gatineau		
Jacques-Cartier	rue	823		Gatineau		
Jacques-Cartier	rue	831		Gatineau		
Jacques-Cartier	rue	835		Gatineau		
Jacques-Cartier	rue	839		Gatineau		Fiche faite en 2008 218
Jacques-Cartier	rue	843		Gatineau		
Jacques-Cartier	rue	847		Gatineau		Fiche faite en 2008 219
Jacques-Cartier	rue	851		Gatineau		
Jacques-Cartier	rue	855		Gatineau		Fiche faite en 2008 220
Jacques-Cartier	rue	859		Gatineau		
Jacques-Cartier	rue	863		Gatineau		
Jacques-Cartier	rue	867		Gatineau		
Jacques-Cartier	rue	871	875	Gatineau		
Jacques-Cartier	rue	879		Gatineau		
Jacques-Cartier	rue	883		Gatineau		Fiche faite en 2008 221
Jacques-Cartier	rue	895		Gatineau		
Jacques-Cartier	rue	899		Gatineau		
Jacques-Cartier	rue	903		Gatineau		
Jacques-Cartier	rue	907		Gatineau		
Jacques-Cartier	rue	911		Gatineau		
Jacques-Cartier	rue	915		Gatineau		
Jacques-Cartier	rue	919		Gatineau		
Jacques-Cartier	rue	923		Gatineau		
Jacques-Cartier	rue	927		Gatineau		

Jacques-Cartier	rue	931	Gatineau	
Jacques-Cartier	rue	935	Gatineau	
Jacques-Cartier	rue	939	Gatineau	
Jacques-Cartier	rue	943	Gatineau	
Jacques-Cartier	rue	947	Gatineau	
Jacques-Cartier	rue	951	Gatineau	
Jacques-Cartier	rue	955	Gatineau	
Jacques-Cartier	rue	959	Gatineau	
Jacques-Cartier	rue	963	Gatineau	
Jacques-Cartier	rue	967	Gatineau	
Jacques-Cartier	rue	971	Gatineau	
Jacques-Cartier	rue	975	Gatineau	Fiche faite en 2008 222
Jacques-Cartier	rue	979	Gatineau	
Jacques-Cartier	rue	983	Gatineau	
Jacques-Cartier	rue	987	Gatineau	
Jacques-Cartier	rue	991	Gatineau	
Jacques-Cartier	rue	995	Gatineau	
Jacques-Cartier	rue	999	Gatineau	
Jacques-Cartier	rue	1003	Gatineau	
Jacques-Cartier	rue	1007	Gatineau	
Jacques-Cartier	rue	1015	Gatineau	
Jacques-Cartier	rue	1019	Gatineau	
Jacques-Cartier	rue	1023	Gatineau	Fiche faite en 2008 223
Jacques-Cartier	rue	1031	Gatineau	
Jacques-Cartier	rue	1035	Gatineau	Fiche faite en 2008 224
Jacques-Cartier	rue	1039	Gatineau	
Jacques-Cartier	rue	1043	Gatineau	
Jacques-Cartier	rue	1047	Gatineau	
Jacques-Cartier	rue	1051	Gatineau	
Jacques-Cartier	rue	1055	Gatineau	
Jacques-Cartier	rue	1059	Gatineau	
Jacques-Cartier	rue	1063	Gatineau	
Jacques-Cartier	rue	1067	Gatineau	
Jacques-Cartier	rue	1071	Gatineau	
Jacques-Cartier	rue	1075	Gatineau	
Jacques-Cartier	rue	1279	Gatineau	Fiche faite en 2008 225
James-Murray	rue	167	Gatineau	Fiche faite en 2008 226
James-Murray	rue	174	Gatineau	Fiche faite en 2008 227
James-Murray	rue	175	Gatineau	Fiche faite en 2008 228
James-Murray	rue	180	Gatineau	Fiche faite en 2008 229

		secteur		numéro de fiche	
James-Murray	rue	183		Gatineau	Fiche faite en 2008 230
James-Murray	rue	188		Gatineau	Fiche faite en 2008 231
James-Murray	rue	191		Gatineau	Fiche faite en 2008 232
James-Murray	rue	196		Gatineau	Fiche faite en 2008 233
James-Murray	rue	199		Gatineau	Fiche faite en 2008 234
James-Murray	rue	208		Gatineau	Fiche faite en 2008 235
James-Murray	rue	209		Gatineau	Fiche faite en 2008 236
Jean-René-Monette	rue	55		Gatineau	
Jean-René-Monette	rue	59		Gatineau	
Jean-René-Monette	rue	63		Gatineau	
Jean-René-Monette	rue	71		Gatineau	
Jean-René-Monette	rue	89		Gatineau	édifice Jean-René-Monette Fiche faite en 2008 237
Jean-René-Monette	rue	97		Gatineau	Fiche faite en 2008 238
Jean-René-Monette	rue	101		Gatineau	Fiche faite en 2008 239
Jean-René-Monette	rue	105		Gatineau	Fiche faite en 2008 240
Jean-René-Monette	rue	109		Gatineau	Fiche faite en 2008 241
Jean-René-Monette	rue	113		Gatineau	Fiche faite en 2008 242
Jean-René-Monette	rue	117		Gatineau	Fiche faite en 2008 243
Jean-René-Monette	rue	121		Gatineau	Fiche faite en 2008 244
Jean-René-Monette	rue	125		Gatineau	Fiche faite en 2008 245
Jean-René-Monette	rue	141		Gatineau	Fiche faite en 2008 246
Jean-René-Monette	rue	144		Gatineau	église St. Andrew Fiche faite en 2008 247
Jean-René-Monette	rue	175		Gatineau	ancien presbytère Saint-Jean-Marie-Vianney Fiche faite en 2008 248
Jean-XXIII	rue	147		Buckingham	Fiche faite en 2008 249
John	rue	18		Aylmer	
John	rue	28		Aylmer	
John	rue	30		Aylmer	
John-F.-Kennedy	rue	128		Buckingham	
John-F.-Kennedy	rue	138		Buckingham	
John-F.-Kennedy	rue	207		Buckingham	
Joseph	rue	117		Buckingham	Fiche faite en 2008 250
Joseph	rue	119		Buckingham	
Joseph	rue	120		Buckingham	
Joseph	rue	121		Buckingham	
Joseph	rue	123		Buckingham	
Joseph	rue	160		Buckingham	maison Higginson Fiche faite en 2008 251
Joseph	rue	163	165	Buckingham	
Joseph	rue	177		Buckingham	
Joseph	rue	186		Buckingham	
Joseph	rue	187		Buckingham	Fiche faite en 2008 252

Joseph	rue	192		Buckingham
Joseph	rue	196		Buckingham
Joseph	rue	197		Buckingham
Joseph	rue	216		Buckingham
Joseph	rue	232		Buckingham
Joseph-Bélanger	rue	1		Gatineau
Joseph-Bélanger	rue	3		Gatineau
Joseph-Bélanger	rue	5		Gatineau
Joseph-Galipeau	rue	1		Gatineau
Joseph-Galipeau	rue	2		Gatineau
Joseph-Galipeau	rue	3		Gatineau
Joseph-Galipeau	rue	4		Gatineau
Joseph-Galipeau	rue	5		Gatineau
Joseph-Galipeau	rue	6		Gatineau
Joseph-Galipeau	rue	7		Gatineau
Jubilee	rue	59		Aylmer
Kenny	rue	548		Buckingham
Kenny	rue	569		Buckingham
Kenny	rue	570		Buckingham
Kenny	rue	574		Buckingham
Kent	rue			Hull
Kent	rue	3		Hull
Kent	rue	119		Hull
Kent	rue	121		Hull
Kent	rue	122		Hull
Kent	rue	124		Hull
Kent	rue	125		Hull
Kent	rue	126		Hull
Kent	rue	127		Hull
Kent	rue	128		Hull
Kent	rue	130		Hull
Kent	rue	134		Hull
Kent	rue	136		Hull
Kent	rue	148 A	148 B	Hull
Kent	rue	149		Hull
Kent	rue	150		Hull
Kent	rue	151		Hull
Kent	rue	152		Hull
Kent	rue	155		Hull
Kent	rue	157		Hull

Fiche faite
en 2008 **253**

Kent	rue	158		Hull
Kent	rue	159		Hull
Kent	rue	161		Hull
Kent	rue	163		Hull
Kent	rue	164		Hull
Kent	rue	165		Hull
Kent	rue	167		Hull
Kent	rue	169		Hull
Kent	rue	170 A	170 B	Hull
Kent	rue	171		Hull
Kent	rue	172		Hull
Kent	rue	173		Hull
Kent	rue	175		Hull
Kent	rue	176		Hull
Kent	rue	178		Hull
Kent	rue	179		Hull
Kent	rue	180		Hull
Kent	rue	182		Hull
Kent	rue	183		Hull
Kent	rue	184		Hull
Kent	rue	186		Hull
Kent	rue	191		Hull
Kent	rue	193		Hull
Kent	rue	195		Hull
Kent	rue	196		Hull
Kent	rue	198		Hull
Kent	rue	200		Hull
Kent	rue	202		Hull
Kent	rue	207		Hull
Kent	rue	211		Hull
Kent	rue	213		Hull
Kent	rue	214		Hull
Kent	rue	215		Hull
Kent	rue	217		Hull
Kent	rue	219		Hull
Kent	rue	220		Hull
Kent	rue	221		Hull
Kent	rue	222		Hull
Kent	rue	223		Hull
Kent	rue	224		Hull

		secteur		numéro de fiche	
Kent	rue	226		Hull	
Kent	rue	230		Hull	
Klock	chemin	199		Aylmer	maison Simon-Hill Fiche faite en 2008 254
Klock	chemin	601		Aylmer	
Klock	chemin	1430		Aylmer	
Lamennais	rue	101		Buckingham	
Lamennais	rue	124		Buckingham	
Lamennais	rue	132		Buckingham	
Lamennais	rue	135	137	Buckingham	
Lanaudière		57		Hull	
Laramée	rue	253		Hull	
Lattion	chemin	35		Aylmer	maison Delormey-Edey Fiche faite en 2008 255
Laurier	rue	35		Hull	centre des congrès / ancien presbytère Notre-Dame-de-Grâce Fiche faite en 2008 256
Laurier	rue	69		Hull	Fiche faite en 2008 257
Laurier	rue	73		Hull	Fiche faite en 2008 258
Laurier	rue	77		Hull	Fiche faite en 2008 259
Laurier	rue	95		Hull	Érotica
Laurier	rue	97	99	Hull	maison du tourisme Fiche faite en 2008 260
Laurier	rue	100		Hull	Tour de lessivage« Digester Tower»
Laurier	rue	103		Hull	maison du tourisme Fiche faite en 2008 261
Laurier	rue	117		Hull	
Laurier	rue	119		Hull	
Laurier	rue	135	137	Hull	Fiche faite en 2008 262
Laurier	rue	141	143	Hull	Fiche faite en 2008 263
Laurier	rue	145		Hull	
Laurier	rue	149		Hull	
Laurier	rue	153		Hull	Fiche faite en 2008 264
Laurier	rue	157		Hull	Fiche faite en 2008 265
Laurier	rue	159		Hull	Fiche faite en 2008 266
Laurier	rue	161	163	Hull	Fiche faite en 2008 267
Laurier	rue	164		Hull	maison Charron Fiche faite en 2008 268
Laurier	rue	210		Hull	monastère et chapelle des Servantes de Jésus-Marie Fiche faite en 2008 269
Laurier	rue	227		Hull	Fiche faite en 2008 270
Laurier	rue	231	233	Hull	maison Pinsonneault Fiche faite en 2008 271
Laurier	rue	235		Hull	
Laurier	rue	241		Hull	
Laurier	rue	257		Hull	
Laurier	rue	350		Hull	édifice de la Gilmour Hughson Company / maison du vélo
Laval	rue	5		Hull	
Laval	rue	28		Hull	Fiche faite en 2008 272

secteur					numéro de fiche
Laval	rue	31	33	Hull	Fiche faite en 2008 273
Laval	rue	35	37	Hull	Fiche faite en 2008 274
Laval	rue	36		Hull	Fiche faite en 2008 275
Laval	rue	39		Hull	Fiche faite en 2008 276
Laval	rue	42		Hull	Fiche faite en 2008 277
Laval	rue	48		Hull	Fiche faite en 2008 278
Laval	rue	53	55	Hull	Fiche faite en 2008 279
Laval	rue	59		Hull	Fiche faite en 2008 280
Laval	rue	60		Hull	
Laval	rue	76		Hull	
Laval	rue	80		Hull	
Laval	rue	82		Hull	
Laval	rue	84		Hull	
Laval	rue	86		Hull	
Laval	rue	88		Hull	
Laval	rue	90		Hull	Fiche faite en 2008 281
Laval	rue	92		Hull	
Laval	rue	101	109	Hull	
Laval	rue	111		Hull	
Laval	rue	114	116	Hull	
Laval	rue	124		Hull	
Laval	rue	125		Hull	
Laval	rue	126		Hull	
Laval	rue	132		Hull	
Laval	rue	134		Hull	
Laval	rue	138		Hull	
Laval	rue	140		Hull	
Laval	rue	142		Hull	
Laval	rue	146		Hull	
Laval	rue	148		Hull	
Laval	rue	150		Hull	
Laval	rue	158		Hull	
Laval	rue	159		Hull	
Laval	rue	160		Hull	
Laval	rue	161		Hull	
Laval	rue	163		Hull	
Laval	rue	165		Hull	
Laval	rue	167		Hull	
Laval	rue	170		Hull	
Laval	rue	172		Hull	

Laval	rue	175	177	Hull
Laval	rue	178		Hull
Laval	rue	179		Hull
Laval	rue	180		Hull
Laval	rue	181		Hull
Laval	rue	182		Hull
Laval	rue	184		Hull
Laval	rue	188		Hull
Laval	rue	191		Hull
Laval	rue	193	195	Hull
Laval	rue	194		Hull
Laval	rue	196		Hull
Laval	rue	197		Hull
Laval	rue	199		Hull
Laval	rue	200		Hull
Laval	rue	203		Hull
Laval	rue	204		Hull
Laval	rue	205		Hull
Laval	rue	206		Hull
Laval	rue	207		Hull
Laval	rue	208		Hull
Laval	rue	209		Hull
Laval	rue	210		Hull
Laval	rue	211		Hull
Laval	rue	212		Hull
Laval	rue	213		Hull
Laval	rue	214		Hull
Laval	rue	216		Hull
Laval	rue	219		Hull
Laval	rue	220		Hull
Laval	rue	222		Hull
Laval	rue	223		Hull
Laval	rue	225		Hull
Laval	rue	227		Hull
Laval	rue	229	231	Hull
Leduc	rue	8		Hull
Leduc	rue	30	32	Hull
Leduc	rue	33	35	Hull
Leduc	rue	34		Hull
Leduc	rue	36	38	Hull

Leduc	rue	42		Hull	
Leduc	rue	44		Hull	
Leduc	rue	81		Hull	
Leduc	rue	83		Hull	
Leduc	rue	86		Hull	
Leduc	rue	87	89	Hull	
Leduc	rue	97		Hull	
Leduc	rue	99		Hull	
Leduc	rue	104		Hull	
Leduc	rue	109		Hull	
Leduc	rue	112		Hull	
Leduc	rue	114		Hull	
Leduc	rue	115		Hull	
Leduc	rue	116	118	Hull	
Leduc	rue	117		Hull	
Leduc	rue	122		Hull	
Leduc	rue	123	125	Hull	
Leduc	rue	124	126	Hull	
Leduc	rue	127		Hull	
Leduc	rue	128		Hull	
Leduc	rue	130		Hull	
Leduc	rue	133		Hull	
Leduc	rue	137		Hull	
Leduc	rue	139	141	Hull	
Leduc	rue	144		Hull	
Leduc	rue	148		Hull	
Leduc	rue	150		Hull	
Leduc	rue	151		Hull	
Leduc	rue	155		Hull	
Leduc	rue	163		Hull	
Leduc	rue	166		Hull	
Leduc	rue	174		Hull	
Leduc	rue	176		Hull	
Lefebvre	rue	129		Buckingham	
Lièvre	rue de la	515		Buckingham	Fiche faite en 2008 282
Lièvre	rue de la	521		Buckingham	Fiche faite en 2008 283
Lorrain	boulevard	39		Gatineau	Fiche faite en 2008 284
Lorrain	boulevard	43		Gatineau	Fiche faite en 2008 285
Lorrain	boulevard	84		Gatineau	Fiche faite en 2008 286
Lorrain	boulevard	88		Gatineau	

		secteur		numéro de fiche	
Lorrain	boulevard	111		Gatineau	
Lorrain	boulevard	126		Gatineau	
Lorrain	boulevard	130		Gatineau	Fiche faite en 2008 287
Lorrain	boulevard	132		Gatineau	Fiche faite en 2008 288
Lorrain	boulevard	156		Gatineau	manoir Sainte-Marie Fiche faite en 2008 289
Lorrain	boulevard	427	429	Gatineau	
Louisa	rue	158		Buckingham	
Louisa	rue	159	161	Buckingham	
Louisa	rue	165		Buckingham	
Louisa	rue	169		Buckingham	
Louisa	rue	170		Buckingham	
Louisa	rue	173		Buckingham	
Louisa	rue	174		Buckingham	
Louisa	rue	179		Buckingham	
Louisa	rue	181		Buckingham	
Louisa	rue	185		Buckingham	
Louisa	rue	203		Buckingham	
Louisa	rue	204		Buckingham	
Louisa	rue	207		Buckingham	
Maclaren Est	rue	106		Buckingham	Fiche faite en 2008 290
Maclaren Est	rue	110	112	Buckingham	Fiche faite en 2008 291
Maclaren Est	rue	115		Buckingham	maison funéraire «Brunet & Fils» Fiche faite en 2008 292
Maclaren Est	rue	121		Buckingham	Fiche faite en 2008 293
Maclaren Est	rue	122	124	Buckingham	
Maclaren Est	rue	123		Buckingham	Fiche faite en 2008 294
Maclaren Est	rue	132		Buckingham	Fiche faite en 2008 295
Maclaren Est	rue	140		Buckingham	Fiche faite en 2008 296
Maclaren Est	rue	143	145	Buckingham	Fiche faite en 2008 297
Maclaren Est	rue	146		Buckingham	Fiche faite en 2008 298
Maclaren Est	rue	150		Buckingham	église Saint-Grégoire-de-Nazianze Fiche faite en 2008 299
Maclaren Est	rue	150		Buckingham	presbytère Saint-Grégoire-de-Nazianze Fiche faite en 2008 300
Maclaren Est	rue	169		Buckingham	
Maclaren Est	rue	170		Buckingham	
Maclaren Est	rue	171		Buckingham	
Maclaren Est	rue	172		Buckingham	
Maclaren Est	rue	175		Buckingham	
Maclaren Est	rue	176		Buckingham	
Maclaren Est	rue	178		Buckingham	
Maclaren Est	rue	179		Buckingham	
Maclaren Est	rue	183		Buckingham	

Maclaren Est	rue	184		Buckingham		
Maclaren Est	rue	186		Buckingham		
Maclaren Est	rue	187		Buckingham		
Maclaren Est	rue	189		Buckingham		
Maclaren Est	rue	193		Buckingham		
Maclaren Est	rue	197		Buckingham		
Maclaren Est	rue	198		Buckingham		
Maclaren Est	rue	201		Buckingham		
Maclaren Ouest	rue	111	113	Buckingham		Fiche faite en 2008 301
Maclaren Ouest	rue	117		Buckingham	église Baptiste Évangélique de la Lièvre	Fiche faite en 2008 302
Maclaren Ouest	rue	120		Buckingham		
Maclaren Ouest	rue	121		Buckingham		Fiche faite en 2008 303
Maclaren Ouest	rue	133		Buckingham	ancien presbytère de l'église Baptiste Évangélique de la Lièvre	Fiche faite en 2008 304
Maclaren Ouest	rue	134		Buckingham		
Maclaren Ouest	rue	146		Buckingham		Fiche faite en 2008 305
Maclaren Ouest	rue	149		Buckingham		Fiche faite en 2008 306
Maclaren Ouest	rue	150		Buckingham		Fiche faite en 2008 307
Maclaren Ouest	rue	153		Buckingham		
Maclaren Ouest	rue	154		Buckingham		Fiche faite en 2008 308
Maclaren Ouest	rue	160		Buckingham		
Maclaren Ouest	rue	170		Buckingham		
Maclaren Ouest	rue	176		Buckingham		
Maclaren Ouest	rue	179		Buckingham		
Maclaren Ouest	rue	180		Buckingham		
Maclaren Ouest	rue	182		Buckingham		
Maclaren Ouest	rue	183		Buckingham		
Maclaren Ouest	rue	186		Buckingham		
Maclaren Ouest	rue	190	192	Buckingham		
Maclaren Ouest	rue	195		Buckingham		
Maclaren Ouest	rue	198		Buckingham		
Maclaren Ouest	rue	201		Buckingham		
Maclaren Ouest	rue	204		Buckingham		
Maclaren Ouest	rue	205		Buckingham		
Maclaren Ouest	rue	216		Buckingham		
Main	rue	79		Gatineau	Bowater Produits forestiers du Canada Inc.	Fiche faite en 2008 309
Main	rue	86 A		Gatineau		Fiche faite en 2008 310
Maisonneuve	rue	148		Hull		
Maisonneuve	rue	152		Hull		
Maisonneuve	rue	154		Hull		
Maisonneuve	rue	156		Hull		

Maisonneuve	rue	204		Hull		
Maisonneuve	rue	206		Hull		
Maisonneuve	rue	210		Hull		
Maisonneuve	rue	212		Hull		
Maisonneuve	rue	218		Hull		
Maisonneuve	rue	224		Hull		
Maisonneuve	rue	226		Hull		
Maisonneuve	rue	228		Hull		
Maisonneuve	rue	250		Hull		
Maisonneuve	rue	252		Hull		
Maisonneuve	rue	258		Hull		
Maisonneuve	rue	260		Hull		
Maisonneuve	rue	268		Hull		
Maisonneuve	rue	276	276 B	Hull		
Maisonneuve	rue	278		Hull		
Maisonneuve	rue	280		Hull		
Maisonneuve	rue	282		Hull		
Maisonneuve	rue	286		Hull		
Maisonneuve	rue	288		Hull		
Maisonneuve	rue	290		Hull		
Maisonneuve	rue	292		Hull		
Maloney Est	boulevard	200		Gatineau	commission scolaire des Draveurs	Fiche faite en 2008 311
Maloney Est	boulevard	1336		Gatineau		
Maloney Est	boulevard	1664		Gatineau		
Maloney Est	boulevard	1668		Gatineau		
Maloney Est	boulevard	2066		Gatineau		
Maloney Ouest	boulevard	185		Gatineau	ancien presbytère Saint-Jean-Marie-Vianney	Fiche faite en 2008 312
Mance	rue	9		Hull		
Mance	rue	11		Hull		
Mance	rue	13		Hull		
Mance	rue	17		Hull		
Mance	rue	19		Hull		
Mance	rue	21		Hull		
Mance	rue	25		Hull		
Mance	rue	27		Hull		
Maple	rue	684		Buckingham		
Maple	rue	694		Buckingham		
Maple	rue	705		Buckingham		
Maple	rue	724		Buckingham		
Maple	rue	761		Buckingham		

Marengère	rue	3		Gatineau		
Marengère	rue	10		Gatineau		
Marengère	rue	11		Gatineau		
Marengère	rue	12		Gatineau		
Marengère	rue	13		Gatineau		
Marengère	rue	15		Gatineau		
Marengère	rue	16		Gatineau		
Marengère	rue	17		Gatineau		
Marengère	rue	18		Gatineau		
Marengère	rue	19		Gatineau		
Marengère	rue	20		Gatineau		
Marengère	rue	21		Gatineau		
Marengère	rue	22		Gatineau		
Marengère	rue	23		Gatineau		
Marengère	rue	24		Gatineau		
Marengère	rue	25		Gatineau		
Marengère	rue	28		Gatineau		
Marengère	rue	30		Gatineau		
Marengère	rue	33		Gatineau		
Marengère	rue	34		Gatineau		
McConnell	chemin	135		Aylmer		
McConnell	chemin	195		Aylmer	maison Simon Hill	
McConnell	chemin	199		Aylmer		
Metcalfe	rue	10		Aylmer		
Metcalfe	rue	12		Aylmer		
Metcalfe	rue	14		Aylmer		
Metcalfe	rue	21		Aylmer		
Metcalfe	rue	25		Aylmer		
Mont-Bleu	boulevard	du	162	Hull	maison Furrie	Fiche faite en 2008 313
Montagne	chemin	de la	1021	Aylmer	Radmore Estate	Fiche faite en 2008 314
Montagne	chemin	de la	1195	Aylmer	Maisno Timothé Moffatt	
Montagne	chemin	de la	1244	Aylmer		
Montcalm	rue			Hull	maison Burns	
Montcalm	rue	7		Hull		
Montcalm	rue	11		Hull		
Montcalm	rue	43		Hull		
Montcalm	rue	55		Hull		
Montcalm	rue	62	66	Hull		Fiche faite en 2008 315
Montcalm	rue	70	72	Hull		
Montcalm	rue	86		Hull		

Montcalm	rue	90	90 A	Hull		
Montcalm	rue	92		Hull		
Montcalm	rue	96	98	Hull		
Montcalm	rue	99		Hull		
Montcalm	rue	100		Hull		
Montcalm	rue	101		Hull		
Montcalm	rue	105		Hull		
Montcalm	rue	117		Hull		
Montcalm	rue	121		Hull		
Montcalm	rue	154		Hull		
Montcalm	rue	156		Hull		
Montcalm	rue	158		Hull		
Montcalm	rue	160		Hull		
Montcalm	rue	162		Hull		
Montcalm	rue	164	166	Hull		
Montcalm	rue	170		Hull	château d'eau de Hull	Fiche faite en 2008 316
Montcalm	rue	205		Hull	bureaux de la Hull Iron and Steel Foundries	Fiche faite en 2008 317
Montcalm	rue	211		Hull	la Fonderie	Fiche faite en 2008 318
Montréal Est	chemin de	2		Masson-Angers	centrale Masson	Fiche faite en 2008 319
Montréal Est	chemin de	8		Masson-Angers		Fiche faite en 2008 320
Montréal Est	chemin de	34		Masson-Angers	école Saint-Jean-de-Brébeuf	Fiche faite en 2008 321
Montréal Ouest	chemin de	1697		Masson-Angers		Fiche faite en 2008 322
Montréal Ouest	chemin de	1831		Masson-Angers		Fiche faite en 2008 323
Moreau	rue	5		Gatineau		
Moreau	rue	9		Gatineau		
Moreau	rue	11		Gatineau		
Moreau	rue	13		Gatineau		
Moreau	rue	17		Gatineau		
Moreau	rue	19		Gatineau		
Morin	rue	18		Hull		
Morin	rue	19	21	Hull		
Morin	rue	23	27	Hull		
Morin	rue	61		Hull		
Morin	rue	63		Hull		
Morin	rue	65		Hull		
Morin	rue	67		Hull		
Neil-O'Donnell	rue	3		Aylmer		
Neil-O'Donnell	rue	4		Aylmer		
Neil-O'Donnell	rue	5		Aylmer		
Neil-O'Donnell	rue	6		Aylmer	maison Lucas-Flatters	

Neil-O'Donnell	rue	11		Aylmer	maison McCord-Bourgeau	
Neil-O'Donnell	rue	20		Aylmer		
Notre-Dame	rue	123		Gatineau		
Notre-Dame	rue	272		Gatineau		
Notre-Dame	rue	276		Gatineau		
Notre-Dame	rue	282		Gatineau		
Notre-Dame	rue	293		Gatineau		
Notre-Dame	rue	301	305	Gatineau		
Notre-Dame	rue	309	313	Gatineau		
Notre-Dame	rue	310		Gatineau		
Notre-Dame	rue	321	323	Gatineau		
Notre-Dame	rue	335		Gatineau		Fiche faite en 2008 324
Notre-Dame	rue	339		Gatineau		
Notre-Dame	rue	345		Gatineau		
Notre-Dame	rue	360		Gatineau		
Notre-Dame	rue	363	365	Gatineau		
Notre-Dame	rue	368		Gatineau		
Notre-Dame	rue	373		Gatineau		
Notre-Dame	rue	374		Gatineau		
Notre-Dame	rue	377		Gatineau		Fiche faite en 2008 325
Notre-Dame	rue	378		Gatineau		
Notre-Dame	rue	380		Gatineau		
Notre-Dame	rue	383		Gatineau		
Notre-Dame	rue	386		Gatineau		
Notre-Dame	rue	387		Gatineau		
Notre-Dame	rue	392		Gatineau		
Notre-Dame	rue	396		Gatineau		
Notre-Dame	rue	400		Gatineau		
Notre-Dame	rue	849		Gatineau	forge Paiement	Fiche faite en 2008 326
Notre-Dame	rue	864		Gatineau		
Notre-Dame	rue	866		Gatineau		Fiche faite en 2008 327
Notre-Dame	rue	868		Gatineau		
Notre-Dame	rue	869		Gatineau		
Notre-Dame	rue	871	873	Gatineau		
Notre-Dame	rue	872		Gatineau		Fiche faite en 2008 328
Notre-Dame	rue	874		Gatineau		
Notre-Dame	rue	876		Gatineau		
Notre-Dame	rue	877		Gatineau		
Notre-Dame	rue	878		Gatineau		
Notre-Dame	rue	884		Gatineau		

Notre-Dame	rue		888		Gatineau		
Notre-Dame	rue		891		Gatineau		
Notre-Dame	rue		892		Gatineau		
Notre-Dame	rue		895	897	Gatineau		
Notre-Dame	rue		896		Gatineau		
Notre-Dame	rue		898		Gatineau		
Notre-Dame	rue		901	903	Gatineau		
Notre-Dame	rue		904		Gatineau		
Notre-Dame	rue		907		Gatineau		
Notre-Dame	rue		908		Gatineau		
Notre-Dame	rue		909		Gatineau		
Notre-Dame	rue		911		Gatineau		
Notre-Dame	rue		912		Gatineau		
Notre-Dame	rue		913		Gatineau	Fiche faite en 2008	329
Notre-Dame	rue		916		Gatineau		
Notre-Dame	rue		922	926	Gatineau		
Notre-Dame	rue		929		Gatineau		
Notre-Dame	rue		932		Gatineau		
Notre-Dame	rue		933		Gatineau		
Notre-Dame	rue		934		Gatineau	Fiche faite en 2008	330
Notre-Dame	rue		935		Gatineau		
Notre-Dame	rue		936		Gatineau	Fiche faite en 2008	331
Notre-Dame	rue		941		Gatineau		
Notre-Dame	rue		942		Gatineau	église Templeton United Fiche faite en 2008	332
Notre-Dame	rue		944		Gatineau		
Notre-Dame	rue		945	947	Gatineau	Fiche faite en 2008	333
Notre-Dame	rue		948		Gatineau		
Notre-Dame	rue		956		Gatineau	Fiche faite en 2008	334
Notre-Dame	rue		960		Gatineau		
Notre-Dame-de-l'île	rue	de	132	134	Hull	Fiche faite en 2008	335
Notre-Dame-de-l'île	rue	de	133		Hull	maison Joseph-Pharand Fiche faite en 2008	336
Notre-Dame-de-l'île	rue	de	136		Hull	Fiche faite en 2008	337
Notre-Dame-de-l'île	rue	de	137		Hull	maison Bourque Fiche faite en 2008	338
Notre-Dame-de-l'île	rue	de	138		Hull	Fiche faite en 2008	339
Notre-Dame-de-l'île	rue	de	139		Hull	Fiche faite en 2008	340
Notre-Dame-de-l'île	rue	de	140	142	Hull	Fiche faite en 2008	341
Notre-Dame-de-l'île	rue	de	141	145	Hull	Fiche faite en 2008	342
Notre-Dame-de-l'île	rue	de	144	146	Hull	Fiche faite en 2008	343
Notre-Dame-de-l'île	rue	de	148	150	Hull	Fiche faite en 2008	344
Notre-Dame-de-l'île	rue	de	149		Hull	Fiche faite en 2008	345

					secteur		numéro de fiche
Notre-Dame-de-l'île	rue	de	152		Hull		Fiche faite en 2008 346
Notre-Dame-de-l'île	rue	de	156		Hull		Fiche faite en 2008 347
Notre-Dame-de-l'île	rue	de	160		Hull		Fiche faite en 2008 348
Notre-Dame-de-l'île	rue	de	161		Hull		Fiche faite en 2008 349
Notre-Dame-de-l'île	rue	de	163		Hull		Fiche faite en 2008 350
Notre-Dame-de-l'île	rue	de	167	169	Hull	maison Cousineau	Fiche faite en 2008 351
Notre-Dame-de-l'île	rue	de	171	173	Hull		Fiche faite en 2008 352
Notre-Dame-de-l'île	rue	de	172	174	Hull	collège Saint-Joseph et chapelle des Soeurs de la Charité	Fiche faite en 2008 353
Notre-Dame-de-l'île	rue	de	174	176	Hull	école normale Saint-Joseph	
Notre-Dame-de-l'île	rue	de	175	177	Hull		Fiche faite en 2008 354
Notre-Dame-de-l'île	rue	de	187		Hull		Fiche faite en 2008 355
Notre-Dame-de-l'île	rue	de	202		Hull		
Notre-Dame-de-l'île	rue	de	203		Hull		
Notre-Dame-de-l'île	rue	de	206		Hull		
Notre-Dame-de-l'île	rue	de	207		Hull		Fiche faite en 2008 356
Notre-Dame-de-l'île	rue	de	209		Hull		
Notre-Dame-de-l'île	rue	de	211		Hull		
Notre-Dame-de-l'île	rue	de	213		Hull		
Notre-Dame-de-l'île	rue	de	215		Hull		Fiche faite en 2008 357
Notre-Dame-de-l'île	rue	de	221		Hull		
Notre-Dame-de-l'île	rue	de	226		Hull		
Notre-Dame-de-l'île	rue	de	227		Hull		
Notre-Dame-de-l'île	rue	de	228		Hull		
Notre-Dame-de-l'île	rue	de	231		Hull		
Notre-Dame-de-l'île	rue	de	232		Hull		
Notre-Dame-de-l'île	rue	de	233		Hull		
Notre-Dame-de-l'île	rue	de	234		Hull		
Notre-Dame-de-l'île	rue	de	235		Hull		
Notre-Dame-de-l'île	rue	de	236		Hull		
Notre-Dame-de-l'île	rue	de	237		Hull		
Notre-Dame-de-l'île	rue	de	238		Hull		
Notre-Dame-de-l'île	rue	de	239		Hull		
Notre-Dame-de-l'île	rue	de	240		Hull		
Notre-Dame-de-l'île	rue	de	241		Hull		
Notre-Dame-de-l'île	rue	de	242		Hull		
Notre-Dame-de-l'île	rue	de	243		Hull		
Notre-Dame-de-l'île	rue	de	244		Hull		
Notre-Dame-de-l'île	rue	de	247		Hull		
Notre-Dame-de-l'île	rue	de	251		Hull		
Notre-Dame-de-l'île	rue	de	255		Hull		

Notre-Dame-de-l'île	rue	de	257		Hull
Notre-Dame-de-l'île	rue	de	259		Hull
Notre-Dame-de-l'île	rue	de	261		Hull
Notre-Dame-de-l'île	rue	de	262		Hull
Notre-Dame-de-l'île	rue	de	263		Hull
Notre-Dame-de-l'île	rue	de	265		Hull
Notre-Dame-de-l'île	rue	de	269		Hull
Notre-Dame-de-l'île	rue	de	270		Hull
Notre-Dame-de-l'île	rue	de	271		Hull
Notre-Dame-de-l'île	rue	de	272		Hull
Notre-Dame-de-l'île	rue	de	273		Hull
Notre-Dame-de-l'île	rue	de	274		Hull
Notre-Dame-de-l'île	rue	de	277		Hull
Notre-Dame-de-l'île	rue	de	279		Hull
Notre-Dame-de-l'île	rue	de	285		Hull
Notre-Dame-de-l'île	rue	de	287		Hull
Notre-Dame-de-l'île	rue	de	289		Hull
Notre-Dame-de-l'île	rue	de	291		Hull
Notre-Dame-de-l'île	rue	de	312		Hull
Notre-Dame-de-l'île	rue	de	314		Hull
Notre-Dame-de-l'île	rue	de	316		Hull
Notre-Dame-de-l'île	rue	de	318		Hull
Notre-Dame-de-l'île	rue	de	319		Hull
Notre-Dame-de-l'île	rue	de	321		Hull
Notre-Dame-de-l'île	rue	de	323		Hull
Oscar-Daniel	rue		169		Buckingham
Oscar-Guertin	rue		45		Aylmer
Paluck	rue		155		Buckingham
Paluck	rue		158		Buckingham
Paluck	rue		159		Buckingham
Paluck	rue		166		Buckingham
Paluck	rue		170		Buckingham
Paluck	rue		177		Buckingham
Paluck	rue		179		Buckingham
Papineau	rue		16		Hull
Papineau	rue		17		Hull
Papineau	rue		19		Hull
Papineau	rue		20		Hull
Papineau	rue		21		Hull
Papineau	rue		22		Hull

Papineau	rue	23		Hull
Papineau	rue	25		Hull
Papineau	rue	26		Hull
Papineau	rue	27		Hull
Papineau	rue	28		Hull
Papineau	rue	29		Hull
Papineau	rue	30		Hull
Papineau	rue	31	33	Hull
Papineau	rue	34		Hull
Papineau	rue	36		Hull
Papineau	rue	37		Hull
Papineau	rue	38		Hull
Papineau	rue	39		Hull
Papineau	rue	40		Hull
Papineau	rue	41		Hull
Papineau	rue	42		Hull
Papineau	rue	43		Hull
Papineau	rue	44		Hull
Papineau	rue	45		Hull
Papineau	rue	46		Hull
Papineau	rue	48		Hull
Papineau	rue	50	52	Hull
Papineau	rue	51		Hull
Papineau	rue	55		Hull
Papineau	rue	57	59	Hull
Papineau	rue	58		Hull
Papineau	rue	60		Hull
Papineau	rue	61		Hull
Papineau	rue	62		Hull
Papineau	rue	63		Hull
Papineau	rue	64		Hull
Papineau	rue	65		Hull
Papineau	rue	68		Hull
Papineau	rue	69		Hull
Papineau	rue	70		Hull
Papineau	rue	72		Hull
Papineau	rue	74		Hull
Papineau	rue	76		Hull
Papineau	rue	79		Hull
Papineau	rue	84		Hull

Papineau	rue		89		Hull	
Papineau	rue		91		Hull	
Papineau	rue		95		Hull	
Papineau	rue		99		Hull	
Papineau	rue		113		Hull	
Papineau	rue		115	117	Hull	
Papineau	rue		119	123	Hull	
Papineau	rue		125	128	Hull	
Papineau	rue		129		Hull	
Papineau	rue		133		Hull	
Papineau	rue		135	137	Hull	
Papineau	rue		139		Hull	
Papineau	rue		149		Hull	
Papineau	rue		150		Hull	
Papineau	rue		176		Hull	
Papineau	rue		190	194	Hull	
Papineau	rue		201		Hull	
Papineau	rue		202		Hull	
Papineau	rue		204		Hull	
Papineau	rue		205		Hull	
Papineau	rue		229	231	Hull	
Papineau	rue		236		Hull	
Papineau	rue		245		Hull	maison Wilfrid-Sanche
Park	rue		2		Aylmer	maison John Smith
Park	rue		3		Aylmer	
Parker	rue		422		Aylmer	
Parker	rue		428		Aylmer	
Parker	rue		430		Aylmer	
Parker	rue		432		Aylmer	
Parker	rue		434		Aylmer	
Parker	rue		467		Aylmer	maison Wyman C. Davis
Parker	rue		471		Aylmer	
Parker	rue		485		Aylmer	
Patrimoine	rue	du	4		Aylmer	
Patrimoine	rue	du	5		Aylmer	
Patrimoine	rue	du	6		Aylmer	
Patrimoine	rue	du	7		Aylmer	
Patrimoine	rue	du	8		Aylmer	
Patrimoine	rue	du	9		Aylmer	
Patrimoine	rue	du	11		Aylmer	

Patrimoine	rue	du	12		Aylmer		
Patrimoine	rue	du	19		Aylmer		
Patrimoine	rue	du	21		Aylmer		
Patrimoine	rue	du	31		Aylmer		
Patrimoine	rue	du	36		Aylmer		
Patrimoine	rue	du	38		Aylmer		
Patrimoine	rue	du	40		Aylmer		
Patrimoine	rue	du	42		Aylmer		
Patrimoine	rue	du	43		Aylmer		
Patrimoine	rue	du	45		Aylmer		
Patrimoine	rue	du	46		Aylmer		
Patrimoine	rue	du	47		Aylmer		
Patrimoine	rue	du	48		Aylmer		
Patrimoine	rue	du	50		Aylmer		
Patrimoine	rue	du	52		Aylmer		
Patrimoine	rue	du	54		Aylmer		
Patrimoine	rue	du	57		Aylmer		
Patrimoine	rue	du	58		Aylmer		
Patrimoine	rue	du	71		Aylmer		
Patrimoine	rue	du	73		Aylmer		
Patrimoine	rue	du	76		Aylmer		
Patrimoine	rue	du	87		Aylmer	maison William-Bourgeau	Fiche faite en 2008 358
Patrimoine	rue	du	108		Aylmer	maison Peter-Aylen-Père	Fiche faite en 2008 359
Paul	rue		543		Buckingham		
Pierre-Laporte	rue		298		Buckingham		
Pilon	rue		11		Hull		
Pilon	rue		13		Hull		
Pilon	rue		15		Hull		
Pilon	rue		19		Hull		
Pilon	rue		29		Hull		
Pilon	rue		31		Hull		
Pilon	rue		33		Hull		
Pilon	rue		35		Hull		
Pilon	rue		37		Hull		
Pilon	rue		39		Hull		
Pilon	rue		41		Hull		
Pink	chemin		14		Aylmer		
Pins	rue	des	326		Buckingham		
Pins	rue	des	330		Buckingham		
Pins	rue	des	335		Buckingham		

					secteur	numéro de fiche
Pins	rue	des	341		Buckingham	
Pins	rue	des	346		Buckingham	
Pins	rue	des	360		Buckingham	
Pins	rue	des	363		Buckingham	
Pins	rue	des	366	368	Buckingham	
Pins	rue	des	374		Buckingham	Fiche faite en 2008 360
Pins	rue	des	376		Buckingham	
Pins	rue	des	383		Buckingham	
Pins	rue	des	386		Buckingham	
Pins	rue	des	392		Buckingham	
Pins	rue	des	395		Buckingham	
Pins	rue	des	399		Buckingham	
Pins	rue	des	406		Buckingham	
Pins	rue	des	415	417	Buckingham	Fiche faite en 2008 361
Pins	rue	des	487	489	Buckingham	
Pins	rue	des	492		Buckingham	
Pins	rue	des	495		Buckingham	
Pins	rue	des	496		Buckingham	Fiche faite en 2008 362
Plouffe	rue		472		Gatineau	
Poplar	rue		81		Gatineau	Fiche faite en 2008 363
Poplar	rue		82		Gatineau	
Poplar	rue		85		Gatineau	Fiche faite en 2008 364
Poplar	rue		88		Gatineau	
Poplar	rue		92		Gatineau	Fiche faite en 2008 365
Poplar	rue		93		Gatineau	Fiche faite en 2008 366
Poplar	rue		96		Gatineau	Fiche faite en 2008 367
Poplar	rue		97		Gatineau	Fiche faite en 2008 368
Poplar	rue		100		Gatineau	Fiche faite en 2008 369
Poplar	rue		101		Gatineau	Fiche faite en 2008 370
Poplar	rue		104		Gatineau	Fiche faite en 2008 371
Poplar	rue		105		Gatineau	Fiche faite en 2008 372
Poplar	rue		108		Gatineau	Fiche faite en 2008 373
Poplar	rue		109		Gatineau	Fiche faite en 2008 374
Poplar	rue		112		Gatineau	Fiche faite en 2008 375
Poplar	rue		113		Gatineau	Fiche faite en 2008 376
Poplar	rue		116		Gatineau	Fiche faite en 2008 377
Poplar	rue		117		Gatineau	Fiche faite en 2008 378
Poplar	rue		120		Gatineau	Fiche faite en 2008 379
Poplar	rue		121		Gatineau	Fiche faite en 2008 380
Poplar	rue		124		Gatineau	Fiche faite en 2008 381

		secteur			numéro de fiche	
Portage	promenade du	40		Hull	Banque de Montréal	Fiche faite en 2008 382
Portage	promenade du	50		Hull		
Portage	promenade du	55		Hull		
Portage	promenade du	60		Hull	église St. James	Fiche faite en 2008 383
Portage	promenade du	61		Hull		
Portage	promenade du	64		Hull		
Portage	promenade du	70		Hull	ancien poste de transformation de la compagnie «Hull Electrics»	Fiche faite en 2008 384
Portage	promenade du	75		Hull	édifice Pharand	Fiche faite en 2008 385
Portage	promenade du	77		Hull		Fiche faite en 2008 386
Portage	promenade du	78		Hull		
Portage	promenade du	85		Hull		Fiche faite en 2008 387
Portage	promenade du	86	92	Hull	édifice Paquin	Fiche faite en 2008 388
Portage	promenade du	99		Hull		
Portage	promenade du	100		Hull		
Portage	promenade du	107		Hull		Fiche faite en 2008 389
Portage	promenade du	112		Hull		
Portage	promenade du	115	117	Hull		Fiche faite en 2008 390
Portage	promenade du	116		Hull	maison Leduc-Gravelle	Fiche faite en 2008 391
Portage	promenade du	119		Hull	ancien cinéma Cartier	
Portage	promenade du	120		Hull		
Portage	promenade du	123		Hull		
Portage	promenade du	125		Hull		Fiche faite en 2008 392
Portage	promenade du	127	131	Hull		Fiche faite en 2008 393
Portage	promenade du	143		Hull		
Portage	promenade du	149		Hull		
Portage	promenade du	153	159	Hull		Fiche faite en 2008 394
Portage	promenade du	163	167	Hull	maison Labelle-Desrosiers	Fiche faite en 2008 395
Portage	promenade du	169	173	Hull	édifice May-Dorion	Fiche faite en 2008 396
Portage	promenade du	175		Hull		Fiche faite en 2008 397
Portage	promenade du	177		Hull	maison Edmond-Stanislas-Aubry	Fiche faite en 2008 398
Portage	promenade du	179		Hull	hôtel Chez-Henri	Fiche faite en 2008 399
Portage	promenade du	191		Hull		
Portage	promenade du	207		Hull		
Prévost	rue	45		Hull	église Notre-Dame-de-Lorette	
Prince-Albert	rue du	3		Gatineau		
Prince-Albert	rue du	7		Gatineau		
Prince-Albert	rue du	15		Gatineau		
Prince-Albert	rue du	23		Gatineau		
Prince-de-Galles	rue du	2		Aylmer		
Prince-de-Galles	rue du	4		Aylmer		

					secteur			numéro de fiche
Prince-de-Galles	rue	du	5		Aylmer			
Prince-de-Galles	rue	du	6		Aylmer			
Prince-de-Galles	rue	du	8		Aylmer			
Prince-de-Galles	rue	du	10		Aylmer			
Prince-de-Galles	rue	du	12		Aylmer			
Prince-de-Galles	rue	du	14		Aylmer			
Prince-de-Galles	rue	du	16		Aylmer			
Principale	rue		10		Aylmer	maison John-McLean	Fiche faite en 2008	400
Principale	rue		12		Aylmer	maison Shuter-Klock	Fiche faite en 2008	401
Principale	rue		13		Aylmer			
Principale	rue		14		Aylmer	maison Rajotte-Klock	Fiche faite en 2008	402
Principale	rue		22		Aylmer			
Principale	rue		27		Aylmer	maison Bolton-Meech	Fiche faite en 2008	403
Principale	rue		28		Aylmer			
Principale	rue		29		Aylmer	maison W. R.-Kenney	Fiche faite en 2008	404
Principale	rue		31		Aylmer	maison Thomas-Reilly	Fiche faite en 2008	405
Principale	rue		32		Aylmer	maison Quirk	Fiche faite en 2008	406
Principale	rue		33		Aylmer	maison John-Beaton	Fiche faite en 2008	407
Principale	rue		34		Aylmer	maison William-Irish	Fiche faite en 2008	408
Principale	rue		35		Aylmer	maison John-Beaton	Fiche faite en 2008	409
Principale	rue		38		Aylmer		Fiche faite en 2008	410
Principale	rue		39	41	Aylmer	maison Ambroise-Goulet	Fiche faite en 2008	411
Principale	rue		43		Aylmer	maison Woods	Fiche faite en 2008	412
Principale	rue		45		Aylmer		Fiche faite en 2008	413
Principale	rue		47		Aylmer		Fiche faite en 2008	414
Principale	rue		48		Aylmer		Fiche faite en 2008	415
Principale	rue		49		Aylmer		Fiche faite en 2008	416
Principale	rue		51		Aylmer			
Principale	rue		53		Aylmer	maison George-McKay	Fiche faite en 2008	417
Principale	rue		55		Aylmer		Fiche faite en 2008	418
Principale	rue		56		Aylmer		Fiche faite en 2008	419
Principale	rue		57		Aylmer		Fiche faite en 2008	420
Principale	rue		58		Aylmer		Fiche faite en 2008	421
Principale	rue		60		Aylmer			
Principale	rue		61		Aylmer	Lakeview	Fiche faite en 2008	422
Principale	rue		62	64	Aylmer	maison Inglis	Fiche faite en 2008	423
Principale	rue		66		Aylmer	maison Denault-Church	Fiche faite en 2008	424
Principale	rue		68		Aylmer			
Principale	rue		71		Aylmer	hôtel British	Fiche faite en 2008	425
Principale	rue		72		Aylmer	maison Conroy-Driscoll	Fiche faite en 2008	426

		secteur		numéro de fiche	
Principale	rue	73		Aylmer	
Principale	rue	74		Aylmer	
Principale	rue	78		Aylmer	
Principale	rue	79		Aylmer	
Principale	rue	80		Aylmer	
Principale	rue	86		Aylmer	Fiche faite en 2008 427
Principale	rue	87		Aylmer	Fiche faite en 2008 428
Principale	rue	88		Aylmer	Fiche faite en 2008 429
Principale	rue	95		Aylmer	
Principale	rue	97	105	Aylmer	Fiche faite en 2008 430
Principale	rue	100		Aylmer	Fiche faite en 2008 431
Principale	rue	104		Aylmer	maison Bourque-Prentiss Fiche faite en 2008 432
Principale	rue	108		Aylmer	maison Hudson Fiche faite en 2008 433
Principale	rue	120		Aylmer	centre culturel du Vieux-Aylmer Fiche faite en 2008 434
Principale	rue	129		Aylmer	Fiche faite en 2008 435
Principale	rue	135		Aylmer	Fiche faite en 2008 436
Principale	rue	137		Aylmer	Fiche faite en 2008 437
Principale	rue	139		Aylmer	Fiche faite en 2008 438
Principale	rue	142		Aylmer	
Principale	rue	145		Aylmer	maison James-Mulligan Fiche faite en 2008 439
Principale	rue	146		Aylmer	Fiche faite en 2008 440
Principale	rue	148		Aylmer	Fiche faite en 2008 441
Principale	rue	149		Aylmer	Glasnevin Hall Fiche faite en 2008 442
Principale	rue	150		Aylmer	Fiche faite en 2008 443
Principale	rue	152		Aylmer	Fiche faite en 2008 444
Principale	rue	153		Aylmer	maison John Egan Fiche faite en 2008 445
Principale	rue	160		Aylmer	église St. Mark the Evangelist Fiche faite en 2008 446
Principale	rue	161		Aylmer	ancien monastère des Pères Rédemptoristes / maison John-Egan Fiche faite en 2008 447
Principale	rue	164		Aylmer	ancien presbytère de l'église Unie d'Aylmer Fiche faite en 2008 448
Principale	rue	164		Aylmer	église Unie d'Aylmer Fiche faite en 2008 449
Principale	rue	166		Aylmer	
Principale	rue	170		Aylmer	commission scolaire Western Québec / Académie d'Aylmer Fiche faite en 2008 450
Progrès	rue	245		Masson-Angers	ancien presbytère d'Angers, paroisse de L'Ange-Gardien Fiche faite en 2008 451
Progrès	rue	255		Masson-Angers	église L'Ange-Gardien Fiche faite en 2008 452
Progrès	rue	380	382	Masson-Angers	Fiche faite en 2008 453
Provence	rue	69		Gatineau	
Provence	rue	69		Gatineau	église Saint-Mathieu
Raoul-Roy	rue	2		Aylmer	ancienne station de pompage d'Aylmer Fiche faite en 2008 454
Raoul-Roy	rue	4		Aylmer	Fiche faite en 2008 455
Raymond	rue	400		Gatineau	église Saint-René-Goupil Fiche faite en 2008 456

René	rue	3		Gatineau		
René	rue	5		Gatineau		
René	rue	10		Gatineau		
René	rue	11		Gatineau		
René	rue	12		Gatineau		
Rivermead	chemin	150		Aylmer	chalet du Club-de-Golf-Rivermead	Fiche faite en 2008 457
Riviera	rue	264		Gatineau		
Riviera	rue	282		Gatineau		
Riviera	rue	286		Gatineau		
Riviera	rue	290		Gatineau		
Riviera	rue	310		Gatineau		
Robitaille	rue	9		Gatineau		
Robitaille	rue	11		Gatineau		
Robitaille	rue	12		Gatineau		
Robitaille	rue	13		Gatineau		
Robitaille	rue	15		Gatineau		
Robitaille	rue	16		Gatineau		
Robitaille	rue	17		Gatineau		
Robitaille	rue	18		Gatineau		
Robitaille	rue	19		Gatineau		
Rochon	rue			Hull	École saint-Joseph	
Roméo-Gendron	rue	4		Aylmer		
Roméo-Lorrain	rue	185		Buckingham		
Roméo-Lorrain	rue	187		Buckingham		
Sacré-Coeur	boulevard du	45		Hull	ancien bureau de l'Imprimerie nationale du Canada	Fiche faite en 2008 458
Sacré-Coeur	boulevard du	105		Hull	ancienne maison du Sacré-Coeur	Fiche faite en 2008 459
Sacré-Coeur	boulevard du	115		Hull	église Notre-Dame-de-l'Île	Fiche faite en 2008 460
Saint-Amour	montée			Gatineau		Fiche faite en 2008 461
Saint-Amour	montée	38		Gatineau		Fiche faite en 2008 462
Saint-Amour	montée	244		Gatineau	maison et ferme Kerr	Fiche faite en 2008 463
Saint-André	rue	208		Gatineau		
Saint-André	rue	212		Gatineau		
Saint-André	rue	216	218	Gatineau		
Saint-André	rue	220		Gatineau		
Saint-André	rue	222	224	Gatineau		
Saint-André	rue	228		Gatineau		
Saint-André	rue	232		Gatineau		
Saint-André	rue	236		Gatineau		
Saint-André	rue	262	268	Gatineau		
Saint-André	rue	289		Gatineau		

Saint-André	rue	290		Gatineau	
Saint-André	rue	291		Gatineau	
Saint-André	rue	297		Gatineau	
Saint-André	rue	300	302	Gatineau	
Saint-André	rue	316		Gatineau	
Saint-André	rue	317		Gatineau	
Saint-André	rue	320		Gatineau	
Saint-André	rue	328		Gatineau	
Saint-André	rue	334		Gatineau	
Saint-André	rue	338		Gatineau	
Saint-Antoine	rue	8		Gatineau	Fiche faite en 2008 464
Saint-Antoine	rue	9		Gatineau	Fiche faite en 2008 465
Saint-Antoine	rue	15		Gatineau	Fiche faite en 2008 466
Saint-Antoine	rue	21		Gatineau	
Saint-Antoine	rue	40		Gatineau	
Saint-Antoine	rue	41		Gatineau	
Saint-Antoine	rue	43		Gatineau	
Saint-Antoine	rue	44		Gatineau	
Saint-Antoine	rue	47		Gatineau	
Saint-Antoine	rue	48		Gatineau	
Saint-Antoine	rue	49		Gatineau	
Saint-Antoine	rue	50		Gatineau	
Saint-Antoine	rue	51		Gatineau	
Saint-Antoine	rue	52		Gatineau	
Saint-Antoine	rue	53		Gatineau	
Saint-Antoine	rue	55		Gatineau	
Saint-Antoine	rue	62		Gatineau	Fiche faite en 2008 467
Saint-Antoine	rue	66		Gatineau	Fiche faite en 2008 468
Saint-Antoine	rue	68		Gatineau	
Saint-Antoine	rue	69		Gatineau	
Saint-Antoine	rue	70		Gatineau	
Saint-Antoine	rue	72		Gatineau	
Saint-Antoine	rue	74		Gatineau	
Saint-Antoine	rue	76		Gatineau	
Saint-Antoine	rue	77		Gatineau	
Saint-Antoine	rue	78		Gatineau	
Saint-Antoine	rue	79		Gatineau	
Saint-Antoine	rue	80		Gatineau	Fiche faite en 2008 469
Saint-Antoine	rue	81		Gatineau	Fiche faite en 2008 470
Saint-Antoine	rue	82		Gatineau	Fiche faite en 2008 471

Saint-Antoine	rue	85		Gatineau	
Saint-Antoine	rue	87		Gatineau	
Saint-Antoine	rue	88		Gatineau	
Saint-Antoine	rue	89		Gatineau	
Saint-Antoine	rue	91		Gatineau	
Saint-Columban	chemin	311		Gatineau	église St. Columban Fiche faite en 2008 472
Saint-Denis	rue	49	51	Gatineau	
Saint-Denis	rue	50		Gatineau	
Saint-Denis	rue	53		Gatineau	
Saint-Denis	rue	54		Gatineau	
Saint-Denis	rue	58		Gatineau	
Saint-Denis	rue	62		Gatineau	
Saint-Denis	rue	65		Gatineau	
Saint-Denis	rue	66		Gatineau	
Saint-Denis	rue	69		Gatineau	
Saint-Denis	rue	70		Gatineau	
Saint-Denis	rue	73		Gatineau	
Saint-Denis	rue	74		Gatineau	
Saint-Denis	rue	77		Gatineau	
Saint-Denis	rue	81		Gatineau	
Saint-Denis	rue	85		Gatineau	
Saint-Denis	rue	91		Gatineau	
Saint-Étienne	rue	2		Hull	
Saint-Étienne	rue	3	5	Hull	
Saint-Étienne	rue	4		Hull	
Saint-Étienne	rue	8		Hull	
Saint-Étienne	rue	40		Hull	
Saint-Étienne	rue	51		Hull	
Saint-Étienne	rue	52		Hull	
Saint-Étienne	rue	56	58	Hull	
Saint-Étienne	rue	57		Hull	
Saint-Étienne	rue	60		Hull	
Saint-Étienne	rue	61		Hull	
Saint-Étienne	rue	64		Hull	
Saint-Étienne	rue	75		Hull	
Saint-Étienne	rue	88		Hull	
Saint-Étienne	rue	104		Hull	
Saint-Étienne	rue	105		Hull	
Saint-Étienne	rue	137		Hull	
Saint-Étienne	rue	140	142	Hull	

Saint-Étienne	rue	141		Hull	
Saint-Étienne	rue	155	157	Hull	Fiche faite en 2008 473
Saint-Étienne	rue	159		Hull	Fiche faite en 2008 474
Saint-Florent	rue	1		Hull	
Saint-Florent	rue	5	7	Hull	
Saint-Florent	rue	8		Hull	
Saint-Florent	rue	9		Hull	
Saint-Florent	rue	11		Hull	
Saint-Florent	rue	12		Hull	
Saint-Florent	rue	14		Hull	
Saint-Florent	rue	16	18	Hull	
Saint-Florent	rue	17		Hull	
Saint-Florent	rue	20		Hull	
Saint-Florent	rue	23		Hull	
Saint-Florent	rue	27		Hull	
Saint-Florent	rue	29		Hull	
Saint-Florent	rue	32		Hull	
Saint-Florent	rue	36		Hull	
Saint-Florent	rue	38		Hull	
Saint-François-Xavier	rue	9		Gatineau	
Saint-François-Xavier	rue	11		Gatineau	
Saint-François-Xavier	rue	13		Gatineau	
Saint-François-Xavier	rue	19		Gatineau	
Saint-François-Xavier	rue	23		Gatineau	
Saint-François-Xavier	rue	34		Gatineau	
Saint-François-Xavier	rue	37		Gatineau	
Saint-François-Xavier	rue	39		Gatineau	
Saint-François-Xavier	rue	45		Gatineau	
Saint-François-Xavier	rue	53		Gatineau	
Saint-François-Xavier	rue	54		Gatineau	
Saint-François-Xavier	rue	55		Gatineau	
Saint-Henri	rue	7		Hull	
Saint-Henri	rue	8		Hull	
Saint-Henri	rue	10		Hull	
Saint-Henri	rue	11		Hull	
Saint-Henri	rue	12		Hull	
Saint-Henri	rue	13		Hull	
Saint-Henri	rue	17		Hull	
Saint-Henri	rue	18		Hull	
Saint-Henri	rue	20		Hull	

Saint-Henri	rue	22		Hull
Saint-Henri	rue	23		Hull
Saint-Henri	rue	25		Hull
Saint-Henri	rue	26	28	Hull
Saint-Henri	rue	35		Hull
Saint-Henri	rue	36		Hull
Saint-Henri	rue	37		Hull
Saint-Henri	rue	39		Hull
Saint-Henri	rue	41		Hull
Saint-Henri	rue	43		Hull
Saint-Henri	rue	45		Hull
Saint-Henri	rue	49		Hull
Saint-Henri	rue	51	53	Hull
Saint-Henri	rue	55		Hull
Saint-Henri	rue	57		Hull
Saint-Henri	rue	59		Hull
Saint-Henri	rue	61	63	Hull
Saint-Henri	rue	69		Hull
Saint-Henri	rue	71		Hull
Saint-Henri	rue	72		Hull
Saint-Henri	rue	77		Hull
Saint-Henri	rue	78		Hull
Saint-Henri	rue	79		Hull
Saint-Henri	rue	82		Hull
Saint-Henri	rue	83		Hull
Saint-Henri	rue	84		Hull
Saint-Henri	rue	85		Hull
Saint-Henri	rue	86		Hull
Saint-Henri	rue	88		Hull
Saint-Henri	rue	91		Hull
Saint-Henri	rue	92		Hull
Saint-Henri	rue	117		Hull
Saint-Henri	rue	121		Hull
Saint-Henri	rue	123		Hull
Saint-Henri	rue	125		Hull
Saint-Hyacinthe	rue	36		Hull
Saint-Hyacinthe	rue	39		Hull
Saint-Hyacinthe	rue	40		Hull
Saint-Hyacinthe	rue	41		Hull
Saint-Hyacinthe	rue	49		Hull

		secteur			numéro de fiche	
Saint-Hyacinthe	rue	54		Hull		
Saint-Hyacinthe	rue	73		Hull		
Saint-Jacques	rue	35		Hull	maison Wellington	
Saint-Jacques	rue	42		Hull		
Saint-Jacques	rue	44		Hull		Fiche faite en 2008 475
Saint-Jacques	rue	47		Hull		Fiche faite en 2008 476
Saint-Jacques	rue	48		Hull		Fiche faite en 2008 477
Saint-Jacques	rue	49		Hull		Fiche faite en 2008 478
Saint-Jacques	rue	53		Hull		Fiche faite en 2008 479
Saint-Jacques	rue	55		Hull		
Saint-Jacques	rue	57		Hull		Fiche faite en 2008 480
Saint-Jacques	rue	59		Hull		Fiche faite en 2008 481
Saint-Jacques	rue	61	63	Hull		Fiche faite en 2008 482
Saint-Jacques	rue	66		Hull		
Saint-Jacques	rue	66		Hull		Fiche faite en 2008 483
Saint-Jacques	rue	69	71	Hull		
Saint-Jacques	rue	92	94	Hull		
Saint-Jacques	rue	93	95	Hull		
Saint-Jacques	rue	96		Hull		
Saint-Jacques	rue	98		Hull		
Saint-Jacques	rue	100		Hull		
Saint-Jacques	rue	103		Hull		
Saint-Jacques	rue	105		Hull		
Saint-Jacques	rue	132		Hull		
Saint-Jean-Baptiste	rue	20		Masson-Angers	presbytère Notre-Dame-des-Neiges	Fiche faite en 2008 484
Saint-Joseph	boulevard	123		Hull		
Saint-Joseph	boulevard	124		Hull		
Saint-Joseph	boulevard	127		Hull		
Saint-Joseph	boulevard	166	168	Hull		
Saint-Joseph	boulevard	172		Hull		
Saint-Joseph	boulevard	174		Hull	école normale saint-Joseph	
Saint-Joseph	boulevard	184		Hull		
Saint-Joseph	boulevard	189		Hull		
Saint-Joseph	boulevard	225		Hull		
Saint-Joseph	boulevard	245		Hull	cathédrale Saint-Joseph	Fiche faite en 2008 485
Saint-Joseph	boulevard	245		Hull	presbytère de la cathédrale Saint-Joseph	Fiche faite en 2008 486
Saint-Joseph	boulevard	376		Hull	ferme Columbia	Fiche faite en 2008 487
Saint-Joseph	boulevard	951		Hull	ferme Hammond	
Saint-Louis	rue	68		Gatineau		
Saint-Louis	rue	1031		Gatineau		

Saint-Louis	rue	1100	Gatineau		
Saint-Louis	rue	1104	Gatineau		
Saint-Louis	rue	1108	Gatineau		
Saint-Louis	rue	1112	Gatineau		
Saint-Louis	rue	1120	Gatineau		
Saint-Louis	rue	1124	Gatineau		
Saint-Louis	rue	1128	Gatineau		
Saint-Louis	rue	1136	Gatineau		
Saint-Louis	rue	1200	Gatineau		
Saint-Louis	rue	1216	Gatineau		
Saint-Louis	rue	1220	Gatineau		
Saint-Louis	rue	1228	Gatineau		
Saint-Louis	rue	1260	Gatineau		
Saint-Louis	rue	1264	Gatineau		
Saint-Louis	rue	1268	Gatineau		
Saint-Louis	rue	1276	Gatineau		
Saint-Louis	rue	1288	Gatineau		
Saint-Louis	rue	1296	Gatineau		
Saint-Louis	rue	1364	Gatineau		
Saint-Louis	rue	2425	Gatineau	collège Saint-Alexandre	Fiche faite en 2008 488
Saint-Louis	rue	2425 A	Gatineau	maison Alonzo-Wright	Fiche faite en 2008 489
Saint-Patrice	rue	31	Gatineau		
Saint-Patrice	rue	40	Gatineau		
Saint-Patrice	rue	43	Gatineau		
Saint-Patrice	rue	47	Gatineau		
Saint-Patrice	rue	48	Gatineau		
Saint-Patrice	rue	51	Gatineau		
Saint-Patrice	rue	54	Gatineau		
Saint-Patrice	rue	66	Gatineau		
Saint-Paul	rue	22	Gatineau		
Saint-Paul	rue	24	Gatineau		
Saint-Paul	rue	56	Gatineau		
Saint-Paul	rue	58	Gatineau		
Saint-Paul	rue	59	Gatineau		
Saint-Paul	rue	62	Gatineau		
Saint-Paul	rue	63	Gatineau		
Saint-Paul	rue	67	Gatineau		
Saint-Paul	rue	68	Gatineau		
Saint-Paul	rue	72	Gatineau		
Saint-Paul	rue	74	Gatineau		

Saint-Raymond	boulevard	35		Hull	église Saint-Raymond-de-Penafort	
Saint-Rédempteur	rue	132		Hull		
Saint-Rédempteur	rue	134	136	Hull		
Saint-Rédempteur	rue	138		Hull		
Saint-Rédempteur	rue	140		Hull		
Saint-Rédempteur	rue	144		Hull		
Saint-Rédempteur	rue	157		Hull		
Saint-Rédempteur	rue	171		Hull		
Saint-Rédempteur	rue	176		Hull		
Saint-Rédempteur	rue	180		Hull		
Saint-Rédempteur	rue	182		Hull		
Saint-Rédempteur	rue	197		Hull		
Saint-Rédempteur	rue	198	200	Hull		
Saint-Rédempteur	rue	199		Hull		
Saint-Rédempteur	rue	206		Hull		
Saint-Rédempteur	rue	214		Hull		
Saint-Rédempteur	rue	221		Hull		
Saint-Rédempteur	rue	223		Hull	ancienne église Saint-Rédempteur	
Saint-Rédempteur	rue	226		Hull		
Saint-Rédempteur	rue	230		Hull		
Saint-Rédempteur	rue	252		Hull		
Saint-Rédempteur	rue	254		Hull		
Saint-Rédempteur	rue	256		Hull		
Saint-René Est	boulevard	828		Gatineau		
Saint-René Est	boulevard	829		Gatineau		
Saint-René Est	boulevard	831		Gatineau		
Saint-René Est	boulevard	835		Gatineau		
Saint-René Est	boulevard	837		Gatineau		
Saint-René Est	boulevard	843		Gatineau		
Saint-René Est	boulevard	850		Gatineau		Fiche faite en 2008 490
Saint-René Est	boulevard	852		Gatineau		
Saint-René Est	boulevard	854		Gatineau		
Saint-René Est	boulevard	855		Gatineau		
Saint-René Est	boulevard	856		Gatineau		
Saint-René Est	boulevard	858		Gatineau		
Saint-René Est	boulevard	860		Gatineau		
Saint-René Est	boulevard	861		Gatineau	église Sainte-Rose-de-Lima	Fiche faite en 2008 491
Saint-René Est	boulevard	861		Gatineau	presbytère Sainte-Rose-de-Lima	Fiche faite en 2008 492
Saint-René Est	boulevard	871		Gatineau		
Saint-René Ouest	boulevard	437		Gatineau		

Saint-René Ouest	boulevard	721		Gatineau		
Saint-René Ouest	boulevard	1185		Gatineau		
Saint-René Ouest	boulevard	1194		Gatineau	église Jean XXIII	
Saint-Sauveur	rue	271		Gatineau		
Saint-Sauveur	rue	272		Gatineau		
Saint-Sauveur	rue	276		Gatineau		
Saint-Sauveur	rue	282		Gatineau		
Saint-Sauveur	rue	302		Gatineau		
Saint-Sauveur	rue	316		Gatineau		
Sainte-Bernadette	rue	11		Hull	presbytère de la mission catholique portugaise du Saint-Esprit	Fiche faite en 2008 493
Sainte-Bernadette	rue	13		Hull	mission catholique portugaise du Saint-Esprit / ancienne église Saint-Esprit	Fiche faite en 2008 494
Sainte-Hélène	rue	2		Hull		
Sainte-Hélène	rue	4		Hull		
Sainte-Hélène	rue	6		Hull		
Sainte-Hélène	rue	7		Hull		
Sainte-Hélène	rue	9		Hull		
Sainte-Hélène	rue	11		Hull		
Sainte-Hélène	rue	12		Hull		
Sainte-Hélène	rue	13		Hull		
Sainte-Hélène	rue	15		Hull		
Sainte-Hélène	rue	16		Hull		
Sainte-Hélène	rue	17		Hull		
Sainte-Hélène	rue	18		Hull		
Sainte-Hélène	rue	19		Hull		
Sainte-Hélène	rue	21		Hull		
Sainte-Hélène	rue	23		Hull		
Sainte-Hélène	rue	24		Hull		
Sainte-Hélène	rue	28		Hull		
Sainte-Hélène	rue	37		Hull		
Sainte-Hélène	rue	48		Hull		
Sherbrooke	rue	170		Hull	église Saint-Benoît-Abbé	
Smiley	rue	117		Aylmer		
Spencer	rue	157		Buckingham		
Spencer	rue	159		Buckingham		
Spencer	rue	165		Buckingham		
Spencer	rue	173		Buckingham		
Spencer	rue	177		Buckingham		
Symmes	rue	4		Aylmer		
Symmes	rue	5		Aylmer		
Symmes	rue	7		Aylmer		

		secteur		numéro de fiche	
Symmes	rue	8		Aylmer	
Symmes	rue	9		Aylmer	
Symmes	rue	10		Aylmer	
Symmes	rue	12		Aylmer	
Symmes	rue	13		Aylmer	Fiche faite en 2008 495
Symmes	rue	14		Aylmer	Fiche faite en 2008 496
Symmes	rue	25		Aylmer	Fiche faite en 2008 497
Symmes	rue	26		Aylmer	
Symmes	rue	27		Aylmer	Fiche faite en 2008 498
Symmes	rue	29		Aylmer	Fiche faite en 2008 499
Symmes	rue	33		Aylmer	Fiche faite en 2008 500
Symmes	rue	47		Aylmer	maison Conroy-McDonald Fiche faite en 2008 501
Symmes	rue	49		Aylmer	maison Charles-Devlin Fiche faite en 2008 502
Symmes	rue	67		Aylmer	
Symmes	rue	68		Aylmer	
Symmes	rue	70		Aylmer	
Symmes	rue	71		Aylmer	Fiche faite en 2008 503
Symmes	rue	73		Aylmer	
Symmes	rue	81		Aylmer	Fiche faite en 2008 504
Symmes	rue	87		Aylmer	Fiche faite en 2008 505
Symmes	rue	91		Aylmer	
Symmes	rue	93		Aylmer	
Symmes	rue	94		Aylmer	
Symmes	rue	95		Aylmer	
Symmes	rue	97		Aylmer	
Symmes	rue	98		Aylmer	
Symmes	rue	99		Aylmer	maison Coghlan-Rolston Fiche faite en 2008 506
Symmes	rue	101		Aylmer	église Christ Church Fiche faite en 2008 507
Symmes	rue	101		Aylmer	presbytère Christ Church Fiche faite en 2008 508
Symmes	rue	102		Aylmer	
Symmes	rue	104		Aylmer	
Taylor	rue	2		Hull	Fiche faite en 2008 509
Taylor	rue	6		Hull	Fiche faite en 2008 510
Taylor	rue	8		Hull	Fiche faite en 2008 511
Taylor	rue	16		Hull	maison John-W.Broadhead Fiche faite en 2008 512
Taylor	rue	18		Hull	maison Sabina-Broadhead-et-Thomas-Birks Fiche faite en 2008 513
Taylor	rue	20	22	Hull	Fiche faite en 2008 514
Taylor	rue	24		Hull	
Taylor	rue	26		Hull	
Taylor	rue	30		Hull	Fiche faite en 2008 515

		secteur		numéro de fiche	
Taylor	rue	32		Hull	Fiche faite en 2008 516
Taylor	rue	40		Hull	
Terres	chemin des	1083		Gatineau maison Patrick	Fiche faite en 2008 517
Thérien	rue	60		Hull maison Maxwell	Fiche faite en 2008 518
Thomas	rue	6		Aylmer	
Thomas	rue	8		Aylmer	
Thomas	rue	10		Aylmer	
Thomas	rue	19		Aylmer	Fiche faite en 2008 519
Thomas	rue	39		Aylmer	
Thomas	rue	41		Aylmer	
Thomas	rue	42		Aylmer	
Thomas	rue	43		Aylmer	
Thomas	rue	47		Aylmer	
Thomas	rue	48		Aylmer	
Thomas	rue	52		Aylmer	
Thomas	rue	67		Aylmer	
Thomas	rue	68		Aylmer	
Thomas	rue	69		Aylmer	
Thomas	rue	71		Aylmer	
Thomas	rue	75		Aylmer	
Thomas	rue	84		Aylmer	
Thomas	rue	85		Aylmer	Fiche faite en 2008 520
Thomas	rue	87		Aylmer	Fiche faite en 2008 521
Thomas	rue	89		Aylmer	
Thomas	rue	90		Aylmer	
Thomas	rue	91		Aylmer	Fiche faite en 2008 522
Thomas	rue	93		Aylmer	Fiche faite en 2008 523
Thomas	rue	94		Aylmer	Fiche faite en 2008 524
Thomas	rue	97		Aylmer	Fiche faite en 2008 525
Thomas	rue	99		Aylmer	Fiche faite en 2008 526
Thomas	rue	101		Aylmer	Fiche faite en 2008 527
Thomas	rue	103		Aylmer	Fiche faite en 2008 528
Tibérius	rue	57		Aylmer	
Vanier	chemin	1210		Aylmer église Mountain View	Fiche faite en 2008 529
Vaudreuil	rue	3		Hull	
Vaudreuil	rue	4	6	Hull	
Vaudreuil	rue	8		Hull	
Vaudreuil	rue	9		Hull	
Vaudreuil	rue	10		Hull	
Vaudreuil	rue	45		Hull	

		secteur			numéro de fiche	
Vaudreuil	rue	53		Hull		
Vaudreuil	rue	55		Hull		
Vaudreuil	rue	57		Hull	maison Dallaire	Fiche faite en 2008 530
Vaudreuil	rue	59		Hull		Fiche faite en 2008 531
Vaudreuil	rue	63	65	Hull		
Vaudreuil	rue	68	70	Hull		
Vaudreuil	rue	69		Hull	maison des boulangers	Fiche faite en 2008 532
Vaudreuil	rue	72		Hull		
Vaudreuil	rue	74		Hull		
Vaudreuil	rue	75		Hull		
Vaudreuil	rue	78		Hull		
Victoria	rue	8		Hull		Fiche faite en 2008 533
Victoria	rue	10	12	Hull		Fiche faite en 2008 534
Victoria	rue	11	15	Hull		Fiche faite en 2008 535
Victoria	rue	85		Hull	maison Carrière	Fiche faite en 2008 536
Wellington	rue	2		Hull	Théâtre de l'île	Fiche faite en 2008 537
Wellington	rue	31		Hull		
Wellington	rue	61		Hull		
Wellington	rue	67		Hull	quincaillerie Kelley-Leduc	
Wellington	rue	116		Hull		
Wellington	rue	123		Hull		
Wellington	rue	125		Hull		Fiche faite en 2008 538
Wellington	rue	125		Hull		Fiche faite en 2008 539
Wellington	rue	129		Hull		Fiche faite en 2008 540
Wellington	rue	131		Hull		Fiche faite en 2008 541
Wellington	rue	133		Hull		Fiche faite en 2008 542
Wellington	rue	135	137	Hull	maison Gibson	Fiche faite en 2008 543
Wellington	rue	147		Hull		Fiche faite en 2008 544
Wellington	rue	149	151	Hull		Fiche faite en 2008 545
Wellington	rue	153	155	Hull		
Wellington	rue	162		Hull	édifice Thémis	
Wright	rue	6		Hull		Fiche faite en 2008 546
Wright	rue	7		Hull		Fiche faite en 2008 547
Wright	rue	8		Hull		
Wright	rue	9		Hull		Fiche faite en 2008 548
Wright	rue	29		Hull	maison Pinsonneault	Fiche faite en 2008 549
Wright	rue	31		Hull		
Wright	rue	33		Hull		
Wright	rue	35	39	Hull		Fiche faite en 2008 550
Wright	rue	38		Hull		

		secteur		numéro de fiche	
Wright	rue	40		Hull	
Wright	rue	42		Hull	
Wright	rue	46		Hull	
Wright	rue	48		Hull	
Wright	rue	49		Hull	épicerie Carillon Fiche faite en 2008 551
Wright	rue	50		Hull	
Wright	rue	106		Hull	Fiche faite en 2008 552
Wright	rue	109		Hull	édifice Jules-Desbiens Fiche faite en 2008 553
Wright	rue	115	117	Hull	Fiche faite en 2008 554
Wright	rue	119		Hull	Fiche faite en 2008 555
Wright	rue	121		Hull	Fiche faite en 2008 556
Wright	rue	122		Hull	
Wright	rue	123	125	Hull	Fiche faite en 2008 557
Wright	rue	124		Hull	Fiche faite en 2008 558
Wright	rue	127		Hull	
Wright	rue	128		Hull	Fiche faite en 2008 559
Wright	rue	129		Hull	maison Lafleur Fiche faite en 2008 560
Wright	rue	131		Hull	Fiche faite en 2008 561
Wright	rue	132	134	Hull	Fiche faite en 2008 562
Wright	rue	133		Hull	Fiche faite en 2008 563
Wright	rue	136		Hull	
Wright	rue	137		Hull	Fiche faite en 2008 564
Wright	rue	139		Hull	Fiche faite en 2008 565
Wright	rue	140		Hull	Fiche faite en 2008 566
Wright	rue	141		Hull	Fiche faite en 2008 567
Wright	rue	144		Hull	Fiche faite en 2008 568